Dal produttore al consumatore. Per questo

LA STAMPA

ANNO 131. N. 263. MERCOLEDI' 24 SETTEMBRE 1997 L. 1.500 (*)/ L. 2.500 CON SPECCHIO. (AL SABATO ABBONAMENTO OBBLIGATORIO TRANNE CHE DI PIEMONTE, LIGURIA E VALLE D'AOSTA).

la nostra fiction è così buona. RAI RADIO TELEVISIONE ITALIANA Di tutto, di più. CV PR 702

REDAZIONE, AMMINISTRAZIONE, TIPOGRAFIA: 10126 TORINO, V. MARENCO 32, TEL. 011/6568111, TX. 221121. FAX DI TORINO; ROMA: V. BARBERINI 50, TEL. 06/47291. FAX 06/486038; 06/484895; MILANO: P.ZZA CAVOUR 2, TEL. 02/780571, FAX 02/780049. ABBONAMENTI: 10121 TORINO, V. ROMA 80, TEL. 011/6568334/335; 011/535834, FAX 011/5627958. ITALIA 6 NUMERI (C.C. POST. 7104) CONSEGNA DEC. POSTA ANNO L. 308.000; ESTERO L. 677.000. ARRETRATI L. 3.000. USA: LA STAMPA (USPS 684-930) PUBLISHED DAILY IN TURIN ITALY, $ USA 800 YEARLY. PERIODICALS POSTAGE PAID AT L.I.C. NEW YORK AND ADDRESS MAILING OFFICES. SEND ADDRESS CHANGES TO LA STAMPA C/O SPEEDIMPEX USA INCORPORATION - 3502 48TH AVENUE - L.I.C. NY 11101 - 2421.

(*) PREZZI «TANDEM»: L. 1.500, CON «IL MATTINO DELL'ALTO ADIGE»; L. 1.700, E A RICHIESTA ANCHE «IL CORRIERE». A RICHIESTA CON MARKET A L. 3.000. ESTERO: AUSTRALIA $ A. 4,00; ARGENTINA Pesos 4; AUSTRIA SC. 28; BELGIO FB. 75; BRASILE Bri 4,20; CANADA $ C. 3; CIPRO Cyp. 1.10; CZ - KCS 58; DANIMARCA KR. 15; EGITTO E.P. 8; FINLANDIA FMK 13; FRANCIA FR. 12; GERMANIA D.M. 3,50; GRECIA DR. 450; INGHILTERRA P. 1.30; LUSSEMBURGO FL. 75; MALTA Cents 50; MESSICO NS 10; NORVEGIA KR. 15; OLANDA FL. 4; PORTOGALLO Conti. Esc. 350; SPAGNA Pts. 250; CANARIE Pts. 300; SUD AFRICA RD. 9,95; SVEZIA SKR. 15; SVIZZERA FRS. 2.80; SVIZZERA CANTON TICINO FRS. 2.50; UNGHERIA FRN. 215; USA $ 2.50. SPEDIZIONE IN A. P. 45% ART. 2 COMMA 20/B LEGGE 662/96 - TO

CONCESSIONARIA PUBBLICITA': PUBLIKOMPASS SPA: 20123 MILANO, VIA CARDUCCI 29, TEL. 02/894701, FAX 02/894704/80. 10126 TORINO, C. M. D'AZEGLIO 60, TEL. 011/6965211. FAX 011/6965300. TARIFFE: MODULO MM 45X30; FESTIVI, POSIZIONE O DATA RIGORE TARIFFA IN PARENTESI, OCCASIONALI L. 1.400.000 (1.680.000), COMMILI L. 1.300.000 (1.560.000), SABATO L. 1.500.000, RIC. PERS., IL VENERDI', L. 1.150.000 (1.380.000), VENERDI' + SABATO L. 1.550.000, VENERDI' + DOMENICA L. 1.450.000; FINANZIARI E LEGALI L. 1.200.000 (1.440.000), NECROLOGI L. 16.000 LA PAROLA (FAMIGLIA 12.500); ANNIVERSARI E RINGRAZIAMENTI L. 15.000. PIU' IVA. IL GIORNALE SI RISERVA DI RIFIUTARE QUALSIASI INSERZIONE

70924 9 771122 176003

L'ITALIA E L'ONU

DOVE SBAGLIA L'AMERICA

C'E' improvvisamente molta attenzione attorno a un problema che aveva sonnecchiato per anni nel garbato disinteresse della comunità internazionale: la riforma del Consiglio di Sicurezza delle Nazioni Unite. Il ministro degli Esteri italiano Dini è a New York ed è questo uno dei temi dei suoi colloqui e del suo intervento in Assemblea Generale. Molti Paesi, a cominciare da Germania e Giappone, ma anche gli Stati Uniti, l'India, il Brasile, il Messico, il Pakistan e altri via via fino ai mini-Stati dei Caraibi e del Pacifico, si preparano ad uno scontro su quella che è diventata una grossa questione nella vita internazionale di questo scorcio di secolo. Eppure, di riforma del Consiglio di Sicurezza si parla da decenni; ci fu perfino una riforma parziale negli Anni Sessanta quando il Consiglio fu esteso da undici a quindici membri e il fatto passò allora quasi inosservato alla grande opinione pubblica. Come mai questo dibattito si è acceso all'improvviso? E' stata determinante a questo riguardo l'iniziativa dell'Italia di sostenere una formula e di contrastarne altre? E quale è la vera posta in gioco?

Per molto tempo, il Consiglio di Sicurezza - cioè il massimo organo politico delle Nazioni Unite, dove si può discutere di pace e di guerra, di sanzioni economiche, di legittimità del comportamento degli Stati, e se del caso di interventi militari - ha dibattuto molto e ha deciso poco. La Carta dell'Onu assegna alle cinque potenze vincitrici della Seconda guerra (Usa, Russia, Cina, Francia e Gran Bretagna) il diritto di sedere in permanenza in Consiglio e attribuisce loro uno speciale diritto di veto. Quando il mondo era bipolare bastava che una risoluzione incontrasse il favore di una delle due superpotenze per ricevere il veto dell'altra. Per quasi mezzo secolo il Consiglio di Sicurezza è stato il luogo dove le grandi decisioni politiche internazionali non sono state prese, o, le rare volte che sono state

Boris Biancheri

CONTINUA A PAG. 2 PRIMA COLONNA

«Incauto l'attacco a Caselli», ma il Cavaliere conferma. D'Alema: insensato far saltare la Bicamerale

Giustizia, gelo tra Fini e Berlusconi

Previti per 3 ore davanti al pool: ho chiarito tutto

ROMA. E' gelo tra Fini e Berlusconi, dopo la sortita del Cavaliere sulle presunte interferenze del procuratore capo di Palermo rispetto ai candidati sindaco del Polo nel capoluogo siciliano. «Un attacco incauto», sostiene Gianfranco Fini. Ma il leader di Forza Italia conferma il senso della sua dichiarazione.

Le divergenze nel Polo aprono una partita a tutto campo che potrebbe giovare al governo, ma anche avere riflessi negativi sulla Bicamerale. Tuttavia, avverte il segretario pds D'Alema, «una rottura sarebbe senza senso». Il leader della Quercia pensa che la spaccatura sulle riforme non sarebbe capita dall'elettorato moderato dopo il successo ottenuto dal centrodestra sull'elezione diretta del Capo dello Stato.

Ieri, intanto, i magistrati del pool di Milano hanno interrogato per 4 ore Cesare Previti. «Ho chiarito tutto», sostiene l'ex ministro di Berlusconi, ora deputato di Forza Italia.

Colonnello, Poletti e Rampino ALLE PAG. 2 E 3

LO STRAPPO DI AN

«Stiamo con chi combatte la mafia»

ROMA. «Il Polo a Palermo avrà un candidato che si dovrà impegnare per lottare contro la mafia e non contro le istituzioni», sostiene Fini (nella foto). E nel centrodestra torna il gelo dopo il j'accuse del Cavaliere. **Martini** A PAG. 3

«UNA SQUADRA IMPROPONIBILE»

Puglisi smentisce il Cavaliere

PALERMO. Il prof. Gianni Puglisi (foto), potenziale candidato per il Polo, smentisce Berlusconi. «Nessuna interferenza di Caselli; sono stato io a non accettare: il Polo suggeriva compagni di squadra improponibili». **La Licata** A PAG. 3

UN CANDIDATO PER PALERMO

Il «gesto forte» adombrato da alcuni parlamentari di Forza Italia - non candidiamo nessuno alle amministrative di Palermo perché si tratta di una gara truccata - appare di una tale gravità che ci auguriamo che Silvio Berlusconi voglia affrettarsi a smentirlo in prima persona. Si prefigurerebbe altrimenti una ferita alla credibilità delle nostre istituzioni democratiche di tale entità che lo stesso fallimento della Bicamerale ne costituirebbe un dettaglio minore.

Palermo non è una sperduta località dell'entroterra sardo dominata da bande locali. Palermo è una grande città italiana dove da cinque anni lo Stato concentra sforzi eccezionali per riaffermare la propria autorità, umiliata in precedenza dal potere di Cosa Nostra. Sostenere che tale sforzo sia stato distorto a fini di parte, attribuendo alla Procura della Repubblica l'intento politico di marginalizzare Forza Italia fino a precluderne la competizione elettorale ad armi pari, non è un argomento polemico. E' una dichiarazione senza ritorno di sfiducia nella giustizia e nella democrazia così come a Palermo sono date.

Prima ancora di discutere nel merito tali affermazioni - fortunatamente circoscritte, per ora, alla *boutade* giornalistica - sarà opportuno valutarne le conse-

Gad Lerner

CONTINUA A PAG. 6 PRIMA COLONNA

PASSAGGIO IN AMERICA

La democrazia di Manhattan

NEW YORK. La democrazia perfetta: in un palazzo di lusso, a Manhattan, 250 alloggi, la vita viene regolata a maggioranza, per alzata di mano. Il parlamento si riunisce ogni sei mesi: nomina sette ministri e cinque commissioni. Il condominio è una libera repubblica con la sua autonomia legislativa ed anche giudiziaria: vi sono multe fino a 500 dollari per chi trasgredisce alle norme interne. **Romagnoli** A PAG. 6

Bertinotti: tagliare le pensioni privilegiate

Patente, via la marca Bollo sulla cilindrata

ROMA. Via la marca da bollo dalla patente, arriva la tassa di circolazione legata non più ai cavalli fiscali, ma alla cilindrata (o forse ai cavalli vapore) del veicolo che si possiede: sono queste le principali novità per gli automobilisti che il ministro delle Finanze Visco prepara nel disegno di legge collegato alla Finanziaria '98.

Sul fronte della Finanziaria e dello Stato sociale, intanto, il segretario di Rifondazione Fausto Bertinotti va all'attacco «Noi proponiamo - precisa in un'intervista - il taglio delle pensioni privilegiate e scandalose» e chiede l'equiparazione tra i versamenti contributivi dei lavoratori autonomi e di quelli dipendenti.

Il ministro dell'Economia Carlo Azeglio Ciampi è comunque convinto che l'accordo sul Welfare si farà e l'Italia potrà entrare nel gruppo di testa dell'Unione monetaria «senza trucchi o sotterfugi».

Lepri, Fossi e Monacordo A PAG. 5

FURET, L'ULTIMO ARTICOLO

«Francia, il trionfo della demagogia»

PARIGI. Nel suo ultimo scritto lo storico François Furet (foto) denunciava lo spettacolo di un Paese «intossicato» dal populismo, in crisi su immigrazione, Stato sociale e disoccupazione. A PAGINA 23

A Baraki, le vittime in maggioranza donne e bambini. Le forze di sicurezza arrivate in ritardo

Algeri è un mattatoio, 250 morti

E' la più grave strage compiuta dai terroristi nella capitale

ALGERI. I macellai del terrorismo islamico hanno preso in Algeria altre 250 vite, per la maggior parte ancora una volta di donne e bambini. Un gruppo di fanatici religiosi, armati di coltelli, asce e fucili hanno assaltato Baraki, un popoloso quartiere della prima cintura di Algeri, bastione del fondamentalismo. I terroristi hanno sgozzato, decapitato, fatto a pezzi e bruciato le loro vittime. Chi tentava di scappare veniva abbattuto a fucilate, chi resisteva stava dentro le case dove si era barricato. Il bilancio della strage fornito dalle autorità è più contenuto: 85 morti e sessanta feriti. Ma i testimoni oculari non hanno dubbi: «Le vittime sono oltre 200, tanti sono i corpi che abbiamo contato e non erano tutti». Le forze di sicurezza come al solito sono arrivate quando il massacro era compiuto e gli assassini scappati. Da ieri la strada che esce da Bentalha è intasata dalla gente che fugge. A PAG. 7

Telecom, offerte per 6 mila miliardi

Interessati anche AT&T e Unisource
Il Tesoro: il 29 la lista ufficiale

di Roberto Ippolito A PAGINA 17

Ecco la giungla delle «auto blu»

Solo l'Acquedotto pugliese ne ha 321
Ricorso dei consumatori, decide il Tar

SERVIZIO A PAGINA 12

Il gianduiotto ora parla svizzero

La Lindt compra la torinese Caffarel
Se ne va un altro pezzo di Made in Italy

di Maria Silvia Sacchi A PAGINA 21 E IN CRONACA

INTERVENGA L'EUROPA

L'ORRORE è (anche) nella ripetitività; l'interrogativo è sempre lo stesso: come mai - perché? La macabra contabilità del massacro perpetuo che oramai dal 1992 divora l'Algeria, ci dice che quest'ultima strage, consumata a Baraki, affollato quartiere della cintura di Algeri, è la più cruenta (finora): 221 i «corpi contati sul terreno», secondo il gergo militare. Poche ore prima di quest'ennesimo sacrificio di vite umane, il presidente del Consi-

Igor Man

CONTINUA A PAG. 2 QUINTA COLONNA

Al concerto migliaia di giovani croati, serbi e musulmani dimenticano gli odi e la guerra

U2, un miracolo di pace a Sarajevo

SARAJEVO

STASERA «Miss Sarajevo» è sugli spalti di uno stadio. Jeans e maglietta leggera, applaude e piange alla canzone che gli «U» le dedicarono due anni fa. E' vestita come tutte le teenagers del mondo, in tono appena più dimesso, moltiplicata per quanti sono i giovani che superano la guerra adesso lottano con la nebbia che li inghiotte.

Gli «U2» a Sarajevo sono qualcosa in più di un grande avvenimento musicale. Qualcosa di più serio e importante anche della solidarietà, della testimonianza, delle parole più o meno vuote che per anni hanno accompagnato il dissolversi di questa terra. Dimostrano attenzione.

Cinquantamila giovani che calano da tutta la ex Jugoslavia non sono ancora il segno di una convivenza ritrovata. E' vero, per tre giorni la Bosnia ha sospeso i visti per gli sloveni, ci sono autobus che giungono anche da zone serbe. Sono autobus senza targa, però, scortatissimi, se ne andranno immediatamente. A Pale, piuttosto, la vendita dei biglietti è stata bloccata. Ne hanno venduti appena tredici prima che le autorità bloccassero la distribuzione per «ragioni di sicurezza». Chissà se quei tredici ragazzi serbi stasera hanno potuto lasciare per qualche ora le loro montagne. A Belgrado, la tv parla di tutto tranne che del concerto, ed anzi per l'occasione sommerge il pubblico di «turbo folk», la più ottusa e smarrita tra le forme musicali postbelliche.

Sono irlandesi, gli «U2», e nella storia delle divisioni questo conta qualcosa. Il loro leader, Bono, trascorse l'ultimo dell'anno a Sarajevo, e anche certi ricordi hanno valore. Però a Sarajevo come a Mostar oggi non è vero che rock significhi libertà: può essere parentesi di gioia, momento di oblio, nient'altro.

Dopo aver sofferto una guerra combattuta dai trentenni, i ragazzi della ex Jugoslavia stanno subendo uno «choc» forse ancora più profondo. Si sentono, e sono, degli esclusi. L'Europa non li vuole più, l'emergenza guerra è finita, la loro vita continua ad impoverirsi, si allontana sempre più da quella dei giovani come loro. Gli «U2» hanno presentato lo stesso spettacolo che fa il giro del mondo. Per una sera l'Occidente è parso meno lontano.

Giuseppe Zaccaria

OGGI

di Guido Ceronetti

... nell'aereo che mi riportava a casa dopo un lungo giro nelle capitali del Nord, mi stavo godendo un film con Stanlio e Ollio, meravigliosi pagliacci, quanto bene hanno fatto all'umanità, che gioia poterli vedere e rivedere e sapere che ci saran per sempre.

Federico Fellini
Il viaggio di Mastorna, 1992

Il governo presenta una legge costituzionale, soddisfatta l'opposizione

Immigrati, slitta il diritto di voto

A Mondovì: denunciate i clandestini e chi li aiuta

ROMA. Il Consiglio dei ministri ha stralciato il diritto di voto per gli stranieri dal disegno di legge sull'immigrazione. La decisione intende rendere più veloce l'iter parlamentare di un provvedimento giunto all'esame della commissione Affari Costituzionali della Camera, e che rischiava di rimanere bloccato a causa di quella norma. In ballo vi sono 800 mila voti relativi alle amministrative del 1999, una cifra che può avere un peso decisivo sull'esito delle elezioni. Se per l'Ulivo lo stralcio è una scelta «saggia» per mettere «al riparo una norma giusta», per il Polo si tratta di una «marcia indietro». Per Verdi e Rifondazione di una «delusione», per la Lega di un motivo di battaglia. Intanto, il sindaco leghista di Mondovì, Riccardo Vaschetti, ha invitato la cittadinanza a segnalare la «sospetta presenza di stranieri clandestini». **Amubile e Scola** A PAG. 11

prestiti personali

Il prestito che volete, senza muovervi da casa, chiedetelo al...

Numero Verde 167-266486

La telefonata è gratuita
Orario continuato dal Lunedì al Sabato dalle 8.30 alle 20.00

Chiama subito e scegli il prestito che vuoi: "da 3 a 15 milioni" anche con firma singola lo riceverai entro 24 ore.
Il prestito è rimborsabile con bollettini postali.

mutui liquidità fino a 100 milioni

FORUS SpA FINANZIAMENTI IN 1 ORA
Direzione Generale Milano

STATI GENERALI DEL PIEMONTE

PROVINCIA DI TORINO

"IL NORD-OVEST E IL CASO TORINO. DALLA CRISI AI PROCESSI DI REINDUSTRIALIZZAZIONE INNOVATIVA"

IVREA, 26/27 SETTEMBRE 1997
CENTRO CONGRESSI HOTEL LA SERRA
C.SO BOTTA, 30

L'ex ministro interrogato alla scuola di polizia per tre ore da Ilda Boccassini e Gherardo Colombo

Previti: ho chiarito tutto con il Pool

«I 21 miliardi? Li ho dati ad altri professionisti»

MILANO. «Intendo rispondere alle vostre domande», dice con un mezzo sorriso Cesare Previti, quando alle 14.20 si siede davanti a Ilda Boccassini e Gherardo Colombo.

«Sono qui per rispondere», ripete, mentre stringe le mani, la telecamera fa uno zoom sul suo volto, il registratore a bobine inizia a raccogliere le sue prime parole davanti ai magistrati di Mani pulite.

Eccolo, l'indagato Cesare Previti, quello che il pool vorrebbe arrestare per i 21 miliardi della vicenda Imi-Sir, tangenti o affari a seconda di come li si guardi. Eccolo, l'ultimo «nemico» della procura di Milano, il grande corruttore che secondo l'accusa aggiustava processi, pagava giudici, tramava per sé. E per la sua «banda», come poco elegantemente hanno definito i suoi amici.

«Ho la netta sensazione di aver chiarito tutto», dirà poi, tre ore dopo, Cesare Previti con lo stesso sorriso stampato sulla faccia, mentre sono in 100 a stargli addosso, lui mezzo dentro e mezzo fuori dalla Thema scura. Con l'auto ancora ferma davanti alla Scuola di polizia di via Cesari, Milano Nord periferia, stretta tra il cimitero di Bruzzano e l'ospedale di Niguarda.

«Sono certo di aver dimostrato di essere vittima di una macroscopica calunnia, chiederò alla magistratura di intervenire su questo», è il suo primo affondo. Che poi spiega meglio, sempre con quel mezzo sorriso: «Ho ritenuto di tornare sul tema dell'origine dell'accusa, ho ricapitolato i moltissimi motivi di doglianza in relazione alla testimone Omega».

Non la chiama neanche per nome, Stefania Ariosto. Amica di un tempo, vacanze sul «Barbarossa», sorrisi e tante fotografie. Un album pieno finito nelle carte di Mani pulite, quando Stefania Ariosto decise di diventare «Omega» e picconare i suoi amici di un tempo. A partire da Cesare Previti.

L'altro affondo, Cesare Previti lo dedica a chi sospetta di lui per quei 21 miliardi targati Imi-Sir. Previti snocciola nomi, date, versamenti, giri di quei 21 miliardi che per il pool sono già una prova provata. «La parte che è rimasta di quelle somme in mio possesso equivale ad una parcella di 1,7 milioni di franchi pari a circa due miliardi di lire», fa i conti.

«Tutto il resto è andato ad altri professionisti, anche stranieri. I nomi, con i percorsi delle somme, sono nelle carte processuali a disposizione dei magistrati», giura Previti, che qui gioca a non nascondere nulla, a chiarire, smentire, precisare.

Non come a Brescia, dove Previti ha fatto planare trentadue pagine al vetriolo. Più quattromila pagine di allegati, tutte contro il pool che pochi giorni prima, con 51 pagine dello stesso sapore, aveva chiesto al Parlamento l'autorizzazione all'arresto.

In quelle 32 pagine di risposta c'è l'altro Cesare Previti, quello furibondo con il pool, quello delle accuse contro i magistrati. A partire da quel capitolo sulle indagini mai compiute sull'Eni da Di Pietro e soci. Cenno che ha fatto raddrizzare le antenne a Silvio Bonfigli, il magistrato che indaga su Di Pietro e che nei giorni scorsi ha sentito l'ex vicepresidente dell'Eni Alberto Grotti.

«Con Squillante non ho mai avuto alcun rapporto professionale La teste Omega mi calunnia»

Un'altra storia, rispetto a questa alla periferia di Milano. Dove le tre orette passano veloci, un caffè appena come pausa, un clima «sereno e tranquillo», come giurano tutti. Come se dopo anni di guerre, avvisi di garanzia, dichiarazioni contro il pool, possa rimanere almeno un po' di serenità.

«Con Squillante non ho mai avuto rapporti professionali», fa mettere a verbale Cesare Previti, secca smentita alle parole della teste Omega che giura di aver visto buste ballerine, piene di soldi, passare di mano in mano al Circolo canottieri Lazio, dove Previti gioca ancora a calcetto e tutti lo chiamano «il buon Cesare».

«E poi non mi viene contestato alcun nome di magistrato corrotto, quindi ritengo che manchi alla base la contestazione di alcun reato di corruzione», sottolinea puntiglioso Previti. E ancora, sullo stesso tono: «Ho altresì sottolineato che nella vicenda Imi-Sir non mi viene contestata nessuna sentenza né di essere intervenuto in alcuna sentenza che, anzi, si assumono essere del tutto regolari».

«E' stata una deposizione esaustiva, non ce ne saranno altre», tira le somme l'avvocato Grazia Volo, che insieme a Francesco Paola e Fabio Belloni accompagna Cesare Previti davanti ai due pm del pool, per questa deposizione chiesta un minuto dopo la domanda di arresto presentata al Parlamento.

«Ho spiegato anche il perché e il per come della mia vita professionale di quegli anni e il movimento di danaro che l'ha caratterizzata», conclude Previti, prima di annunciare che per oggi, a Roma, terrà una conferenza stampa. In cui, lo ha già fatto, risponderà solo con un sorriso a chi gli chiede se si sente ancora una vittima di Mani pulite.

Fabio Poletti

Stefania Ariosto, la donna che con la sua testimonianza è al centro della vicenda delle tangenti miliardarie

L'on. Cesare Previti all'uscita dalla scuola di polizia di Milano dove è stato interrogato per circa tre ore

I pm hanno deciso che non è necessario secretare il verbale Spuntano altri conti esteri

Oggi conferenza stampa nella capitale «Non mi hanno contestato reati di corruzione»

Per Ilda e Cesarone una partita tra duri

MILANO. Scende dalla macchina, ha voglia di parlare, la voce è tagliente: «Ritengo di aver chiarito tutto quello che c'era da chiarire...». Puntiglioso, determinato, in rilancio. Dura dieci minuti il monologo di Cesare Previti per spiegare tre ore d'interrogatorio appena subite nella scuola di polizia di via Cesari, una villa ottocentesca immersa in un parco secolare e inaspettato nel popoloso quartiere di Niguarda, alla periferia Nord-Ovest di Milano: un'oasi di pace verde, per uno scontro senza esclusione di colpi.

Il colloquio videoregistrato con 2 telecamere

E quelle di Previti sono le uniche dichiarazioni di una giornata terminata prima del previsto. Tacciono rigorosamente invece i due magistrati, Ilda Boccassini e Gherardo Colombo, giunti all'appuntamento richiesto e voluto da Previti, dopo aver studiato meticolosamente le carte in loro possesso, dopo aver taciuto anche con i colleghi più stretti il luogo in cui si sarebbe svolto il confronto. E' lo «stile Boccassini». Al mattino uno scambio di fax con la difesa, per concordare l'ora esatta dell'interrogatorio e comunicare il luogo dell'incontro: segreto per i magistrati, senza misteri per gli avvocati Grazia Volo, Francesco Paola e Fabio Belloni, che non hanno posto problemi di riservatezza. Così alle 14,20 ora d'inizio del confronto, la caserma di polizia era già circondata dal solito bivacco mediatico di fotografi, giornalisti e cameramen, spiati con curiosità dai vecchietti di un ospizio adiacente.

Chi si aspettava un indagato alle corde, pronto a recitare davanti ai pm e alle telecamere che hanno ripreso il confronto, la solita «dichiarazione spontanea» e stizzita, rifiutandosi di rispondere alle domande, ha sbagliato pronostico. Perché questa è una storia tra duri. Dure le domande di Ilda Boccassini, con giubbotto di cuoio e gonna lunga a fiori, il pm che Previti nel luglio scorso avrebbe voluto allontanare dalle indagini e che insieme al collega Colombo ha raccolto sul deputato di Forza Italia un dossier gigantesco di conti esteri (più di quelli finora noti alla stampa), distinte bancarie, versamenti; dure le risposte dell'ex ministro della Difesa, in completo grigio e per nulla in soggezione, pronto a rispondere solo quando è il caso, preparato ai rimandi processuali: «I beneficiari? Sono nelle carte depositate agli atti».

Tre ore di botta e risposta videoregistrate in una stanza al primo piano della caserma, attrezzata con due telecamere, un registratore e un grosso tavolo a dividere le parti. Alla fine un verbale di alcune pagine che i pm non ritengono di segretare: sono mutate le condizioni per richiedere l'arresto di Cesare Previti? Lo si potrà sapere soltanto nei prossimi giorni, quando la Procura deciderà se inoltrare il provvedimento al giudice delle indagini preliminari. «Cesarone», come lo chiamano gli amici, ha voluto giocarla fino in fondo questa partita da duri, facendo arrivare ai due pm, la sua monumentale memoria difensiva. Seimila pagine, divise in dodici faldoni, già depositate al gip Alessandro Rossato, che dovrà decidere sul suo eventuale arresto, con un indice degli argomenti che è tutto un programma. Meglio, una sfida: si va dagli screzi di Ilda Boccassini con Saverio Borrelli, che portarono all'allontanamento del pm dalla procura milanese, agli atti del processo Duomo Connection, di cui il sostituto fu pubblica accusa; dalle vicende delle Mercedes distribuite da Giancarlo Gorrini ai magistrati di palazzo di giustizia, alle testimonianze «calunniose» di Stefania Ariosto; dalle denunce di Tiziana Parenti (sempre contro Boccassini) alle intercettazioni contestate del bar Mandara. E ancora: dalle interviste rilasciate da Borrelli alle polemiche sulla scorta di Boccassini, fino all'inchiesta della procura di Brescia su Enimont e le accuse contro Franco Bernabè, l'attuale amministratore delegato dell'Eni. Il tutto arricchito da articoli di giornale, verbali, trascrizioni d'udienze, interpellanze parlamentari.

Insomma Previti ha svuotato l'arsenale per dimostrare che lui, con l'accuse di aver corrotto l'ex capo dei gip Renato Squillante, l'ex capo di gabinetto del ministero Filippo Verde e chissà che altri giudici per la buona riuscita della causa Imi-Sir a favore degli eredi Rovelli, non c'entra. E i 21 miliardi che ricevette da Felice Rovelli, ripete, erano destinati «ad altri professionisti, anche stranieri, i cui nomi, ora sono nelle carte processuali».

Previti saluta, annuncia una conferenza stampa per oggi e riparte per Roma. Gli avvocati si riuniscono negli studi. Gherardo Colombo torna a casa, mentre Ilda Boccassini rientra in una procura ormai deserta; ad aspettarla c'è solo Saverio Borrelli, il «capo», chiuso fin dal mattino nel suo ufficio, refrattario ad ogni commento. La segue il fedele maresciallo Spello, l'uomo della Finanza che durante l'interrogatorio ha assistito silenzioso prendendo appunti. Il magistrato è tranquillo. Riordina le carte, controlla lo stato delle ultime rogatorie, i conti ancora misteriosi di Previti e da un'occhiata alle carte della difesa. Ancora la partita non è chiusa.

Paolo Colonnello

DALLA PRIMA PAGINA

DOVE SBAGLIA L'AMERICA

prese per distrazione dell'una o dell'altra parte, non hanno poi ricevuto seguito.

Dopo il collasso dell'Unione Sovietica tutto questo è mutato. Il diritto di veto è stato esercitato raramente dal 1989 in poi e il Consiglio delibera come ogni organo internazionale dopo una serie più o meno lunga di sondaggi e negoziati che assicurino il consenso o almeno il non dissenso della maggioranza dei cinque membri permanenti. Questo non significa che avere o non avere il diritto di veto sia irrilevante: se lo si ha il peso negoziale è maggiore perché il suo uso è sempre, in linea di principio, possibile. Significa però che nel mutato contesto mondiale del 1997 il Consiglio di Sicurezza raggiunge delle decisioni, spesso delle decisioni importanti, si pensi all'Iraq, al Mozambico, alla Cambogia, alla Somalia, alla Bosnia, all'Albania. E quindi è importante farne parte.

Dal 1945, quando gli Stati Uniti ispirarono la Carta di San Francisco, i membri delle Nazioni Unite si sono più che triplicati. I vinti di allora sono diventati attori rispettati della scena politica e economica. Grandi Paesi emergenti si affiancano alla Cina in ciò che ancora si chiama, ma forse non a lungo, il mondo in via di sviluppo. Non vi sono più due superpotenze a dettare le regole e l'idea di una reale democratizzazione della vita internazionale appare forse oggi un po' meno utopica di ieri. Se si dovesse inventare ora un Consiglio di Sicurezza, nessuno penserebbe seriamente a una formula che attribuisce a cinque Paesi speciali diritti perché mezzo secolo fa vinsero la guerra mentre il resto del mondo si spartisce dieci restanti seggi elettivi biennali.

Ma non è facile trovare soluzioni che rispettino i nuovi equilibri e raccolgano i voti di due terzi dell'Assemblea dell'Onu, cioè più di 120 Paesi. I cinque membri permanenti non intendono rinunciare ai loro diritti e hanno modo di farli valere. L'idea coraggiosa avanzata tempo fa dall'Italia, di un seggio unico per l'Europa, non è accettata da Francia e Gran Bretagna: al momento, ha più il valore di un auspicio che di una proposta. Germania e Giappone chiedono con insistenza un seggio permanente: l'Italia, sesta potenza industriale e quinto maggior contribuente all'Onu, non può rimanere esclusa se i seggi permanenti vengono aumentati e se Paesi dell'Asia, dell'Africa e dell'America Latina ne avranno uno: il mondo in via di sviluppo non intende far posto solo ad altri Paesi industrializzati. E ognuno guarda con sospetto a ciò che accadrà al suo vicino.

La proposta avanzata dal rappresentante americano Richardson (nel suo discorso dell'altro ieri Clinton è stato più sfumato) è francamente quanto di peggio si possa immaginare. Dividere il mondo in quattro categorie e lasciare Francia e Gran Bretagna nella prima e l'Italia, che è membro del G7, nell'ultima; con il Giappone, la Germania, ma anche l'Egitto o la Nigeria, il Messico o l'Argentina, in qualche parte tra l'una e l'altra è un errore non solo nei confronti dell'Italia, ma anche del buon senso. E' possibile pensare a qualcosa di diverso? A qualche forma di voto ponderato, come avviene nelle istituzioni finanziarie internazionali? Probabilmente no, perché - come si diceva - la presenza in Consiglio di membri permanenti è una realtà che la maggioranza dei Paesi non è disposta a rivedere. Eppure una formula più democratica e aperta di rappresentanza, che assicuri alle decisioni del Consiglio di Sicurezza l'avallo della reale maggioranza della comunità internazionale, va cercata.

Clinton ha auspicato una soluzione entro l'anno. Se gli Stati Uniti eviteranno di collegare questo problema con quello, che è in gran parte loro, della crisi finanziaria dell'Onu, dissipando l'impressione che l'ingresso di Germania e Giappone sia desiderato soprattutto per ripianare dei debiti, si farà un passo avanti. Se non forzeranno un voto su formule che suscitano molte perplessità nel mondo in via di sviluppo, contrarietà in un Paese amico come l'Italia e indignazione nelle comunità italo-americane che hanno fatto della non discriminazione verso il nostro Paese una loro bandiera, se ne farà un altro. E se una soluzione dovesse essere trovata, anziché nel dicembre di quest'anno, nel maggio o nell'aprile di quello venturo, non ci piangerà su nessuno.

Boris Biancheri

DALLA PRIMA PAGINA

INTERVENGA L'EUROPA

glio algerino aveva, una volta ancora, ripetuto quel che da sempre va affermando il governo: «E' solo e semplicemente un fenomeno residuale: sradicheremo il terrorismo». E ancora una volta la risposta alla rituale jattanza del potere è stata la altrettanto rituale mattanza. Di innocenti.

Lo abbiamo già scritto, vogliamo ripeterlo più compiutamente: le carneficine avvengono in villaggi o suburbi o quartieri dove vivono comunità tanto devote da meritarsi la definizione di «integraliste». Definizione propria della tv di Stato, e dei giornali sottoposti alla censura. Se è vero che il terrorismo islamista è infiltrato dai servizi; se è vero che le cosiddette milizie private che dovrebbero difendere il paese che non conta, vale a dire i semplici cittadini poveri, gli altrettanto poveri e semplici contadini, comprendono individui arruolatisi solo per avere la possibilità di consumare impunemente vendette claniche, se tutto ciò è vero ci sembra lecito nutrire un sospetto. Grave. Che non siano sempre e comunque gli invasati «soldati di Allah» a uccidere bensì qualcun altro. Dove *altro* sta per servizi ovviamente deviati, per frange militari nemiche dell'ex generale Zeroual, presidente pro tempore della Repubblica. Non è una novità che il governo protegga con l'esercito il paese che conta: il territorio, cioè, dove risiedono le fonti energetiche (petrolio, gas), unica e grande ricchezza nazionale, ma la macellazione sistematica del paese che non conta non rivela soltanto cinico pragmatismo: c'è qualcosa di più grande, qualcosa di tragicamente losco. Qualcuno vuole il caos per tetanizzare l'Algeria.

Nessuno vuole ferire la sovranità di un Paese amico qual è l'Algeria, ma nessuno può accettare che una (moderna) strage degli innocenti si perpetui impunemente nel cuore del Mediterraneo. Al punto in cui stanno le cose l'indifferenza (vera o diplomatica) diverrebbe complicità. L'Europa non può rimanere inerte di fronte alla tragedia algerina: se lo facesse un giorno dovrà rispondere di concorso in genocidio. Di fronte al tribunale della Storia. Un tribunale che non perdona.

Igor Man

LA STAMPA
Quotidiano fondato nel 1867
DIRETTORE RESPONSABILE Carlo Rossella
CONDIRETTORE Luigi La Spina
VICEDIRETTORI Vittorio Sabadin, Paolo Passarini
REDATTORI CAPO CENTRALI Roberto Bellato, Dario Cresto-Dina, Franco Tropea
EDITRICE LA STAMPA SPA
PRESIDENTE Giovanni Agnelli
VICEPRESIDENTI Vittorio Caissotti di Chiusano, Umberto Cuttica
AMMINISTRATORE DELEGATO E DIRETTORE GENERALE Paolo Paloschi
AMMINISTRATORI Luca Cordero di Montezemolo, Giovanni Giovannini, Francesco Paolo Mattioli, Alberto Nicolello
STABILIMENTO TIPOGRAFICO La Stampa, via Marenco 32, Torino
STAMPA IN FACSIMILE
La Stampa, v. G. Bruno 84, Torino
STT srl, v. C. Pesenti 130, Roma
STS spa, Quinta Strada 35, Catania
Nuova SAME spa, v. della Giustizia 11, Milano
L'Unione Sarda spa, v.le Elmas, Cagliari
Nord Eclair, 15-21 Rue du Caire, Roubaix
CONCESSIONARIA PUBBLICITA' Publikompass Spa
v. Carducci 29, Milano, tel. (02) 86470.1
c. M. d'Azeglio 60, Torino, tel. (011) 6665.211
© 1997 Editrice La Stampa SpA
Reg. Trib. di Torino n. 813/1926
Certificato n. 3330 del 13/12/1996
La tiratura di Martedì 23 Settembre 1997 è stata di 513.634 copie

L'ex premier al Costanzo Show: confermo, in Sicilia subiamo intimidazioni dai giudici

Berlusconi all'attacco, è scontro nel Polo

E Fini lo lascia solo: parole incaute

ROMA. Berlusconi conferma: non cambio una virgola, a Palermo c'è un clima molto grave, fatichiamo a trovare candidati per via delle intimidazioni dei magistrati... Berlusconi parla dai microfoni del *Maurizio Costanzo Show*, e i suoi alleati nel Polo, che si aspettavano invece una retromarcia, si dissociano. Fini gli dà addirittura dell'incauto, lo contraddice nella forma e nella sostanza. E lo fa dopo averne parlato con Casini e Mastella. E Berlusconi, che aveva calibrato le sue uscite per riconquistare una leadership del Polo che era stata messa in questione proprio dagli alleati, alla fine si ritrova davvero solo con i «pasdaran» di Forza Italia. L'intervista al Teatro Parioli, che dura il doppio del previsto, e nella quale Costanzo non riesce quasi ad aprir bocca, diventa l'appello agli elettori di un leader sempre più arroccato. Berlusconi ha difeso Previti, attaccato D'Alema, tornato spesso a furia di «mi consenta...» sul tema della giustizia, fatto marcia indietro sul referendum anti-secessione e sull'idea di non candidare affatto un sindaco a Palermo. I telespettatori di Costanzo non ne sono informati, ma il professor Giuseppe Puglisi, da Palermo, ha smentito il leader di Forza Italia: non sono mai andato a chiedere permessi alla procura di Palermo, né mai mi sognerei di farlo, e anzi ho rifiutato la candidatura per Forza Italia già da tempo, io volevo candidarmi come indipendente, loro non hanno voluto. Ieri Micciché, il più autorevole dei forzisti siciliani, si è provato a correre in aiuto del capo. Berlusconi si riferiva a un commerciante che voleva candidarsi e non ha potuto, aveva paura che gli mandassero un'ispezione della finanza, ha sostenuto. Aiuto tanto generoso, quanto inutile. I deputati di Forza Italia hanno continuato tutto il giorno a difendere la trincea indicata dal leader. E il loro obiettivo, come l'altroieri per Berlusconi, era la Commissione. «Si rischia la fine della Bicamerale», dicevano Taradash, la Maiolo, ma anche i per solito moderati Rebuffa e Urbani. Fuoco a volontà contro la procura di Palermo e «i magistrati, che sono solo impiegati dello Stato che hanno vinto un concorso», come ha detto Berlusconi a telecamere spiegate. Intanto, la Bicamerale ristagna davvero: ieri è stata una seduta di condominio, punto di scontro il ruolo del Senato, D'Alema ha dovuto più volte ricordare, dallo scranno di presidente nella Sala della Regina, «colleghi, siamo qui per votare, i testi ci sono già». Si è trovato a doverlo ricordare, tramite dichiarazioni d'agenzia, anche a Berlusconi: «Non capisco come possa dire che la Bicamerale salterà, faccia quello che vuole, se la vedrà con gli elettori. Ma dire ai suoi "abbiamo ottenuto l'elezione diretta del presidente della Repubblica" e poi aggiungere "voto contro perché ce l'ho con qualche procura" non ha alcun senso».

«I giudici sono solo impiegati statali che hanno vinto un concorso»

D'Alema: lo spieghi agli elettori che vuol far saltare la Bicamerale

Ma mentre D'Alema parlava, Silvio Berlusconi aveva già rinfoderato ogni proposito bellicoso, e anzi dalle telecamere di Canale 5 si attribuiva ogni merito circa la Bicamerale, riscrivendo un bel pezzo di cronaca politica: «Mi sono svegliato il 5 agosto dell'anno scorso e mi sono detto: dobbiamo rifare la Costituzione, perché quella che c'è è del 1946 e ricalca quella dell'Unione Sovietica. Naturalmente tutti mi hanno deriso, come sempre, ma poi ce l'ho fatta, ho messo insieme un bel numero di senatori e deputati...».

Ma il bluff sulla Bicamerale, tavolo sul quale Berlusconi incrocia il pericoloso tema della giustizia, ha avuto lo stop più forte dagli alleati del Polo. I leader ieri pomeriggio non avevano impegni nella Sala della Regina. E Fini si è trattenuto a lungo nel suo studio con Casini e Mastella del ccd. Al termine della riunione, Berlusconi è stato piantato in asso. Durissima la presa di posizione: «Berlusconi è stato incauto nel riferire alla stampa voci che gli vengono da Palermo. Chi ha riferito queste voci ha il dovere di dare degli elementi precisi e circostanziati dei fatti, altrimenti si tratta di un'accusa grave che alza soltanto un inutile e pericoloso polverone. Il Polo, comunque, a Palermo avrà un proprio candidato. E questi dovrà combattere la mafia, non le istituzioni». Quanto alla Bicamerale, anche secondo Fini occorre far di tutto perché non fallisca: i nodi c'erano anche prima. D'Alema lo sa e si scioglieranno anche adesso, così come si sono sciolti a giugno. Dunque, al termine di una giornata infuocata, Berlusconi si è ritrovato a combattere contro tutti, alleati compresi. E stamane, mentre riprendono i lavori della Bicamerale, Fini sarà ricevuto da Prodi.

Anche Casini e Mastella si dissociano

Antonella Rampino

Il leader del Polo Silvio Berlusconi ieri ha rilanciato le accuse al Maurizio Costanzo Show

Lo strappo del leader di An

«In Sicilia stiamo con chi combatte la mafia»

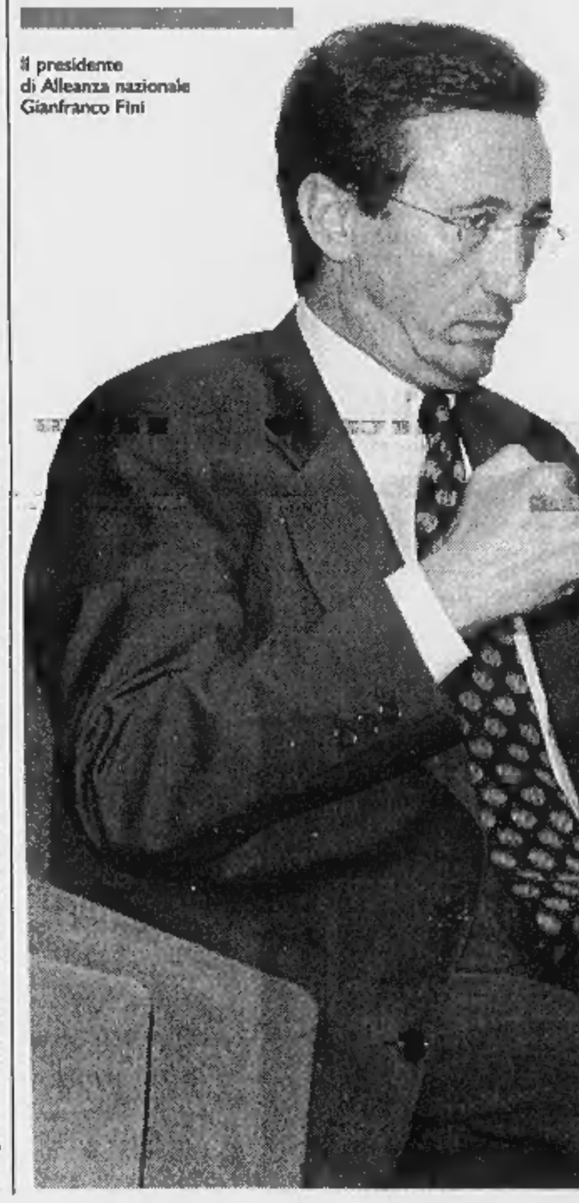

Il presidente di Alleanza nazionale Gianfranco Fini

ROMA. Allo «struscio» di Montecitorio non è giornata da leader, in aula c'è una seduta di routine e così alle cinque della sera insospettisce l'apparizione in Transatlantico di Gianfranco Fini. Sotto la giacca verde marcio, una cravatta vezzosa con tante piccole scritte trasversali - «fire, fire, fire» - che di lì a poco si riveleranno più che allusive, esplosive. I cronisti circondano Fini. Lui non svicola, vuole parlare. Lo fa con la lentezza e la freddezza di chi ha già rimuginato l'esternazione. E proprio come suggerisce la sua cravatta, Fini fa fuoco. Sulle esternazioni fatte da Berlusconi 24 ore prima: «Credo che incautamente Berlusconi abbia riferito ciò che gli è stato detto dai suoi di Palermo. E ora chi gli ha riferito, ha il dovere di dare elementi precisi dei fatti, altrimenti si tratta di un'accusa grave che alza soltanto un inutile e pericoloso polverone». Attorno a Fini, il capannello dei cronisti si ingrossa, lui ripete per due volte le stesse, dure parole, con un'aggiunta che fa da detonatore: «Il Polo a Palermo avrà un candidato che si dovrà impegnare per lottare contro la mafia e non contro le istituzioni».

Fini non allude certo a Berlusconi, ma fa capire che in Sicilia non ci possono essere equivoci: si sta con Caselli e contro la mafia, «salvo si siano elementi precisi». E più tardi, mentre torna a casa, a chi gli riferisce le frecciate di Buttiglione («Meglio incauti che muti») e di Urbani («Chi ha informato An?») Fini replica: «Incomprensibili. Ma cosa vuol dire Urbani? Non lo capisco e dunque non gli replico». Uno strappo, quello di Fini, destinato a pesare nei rapporti con Berlusconi, anche se il leader di An si guarda bene dal mettere esplicitamente in discussione la leadership nel Polo del capo di Forza Italia.

Eppure, da quando la Bicamerale ha delineato un'impalcatura istituzionale a doppia leadership - Capo dello Stato e capo del governo indicati dal popolo - anche Fini ha cominciato ad assaporare l'ipotesi di essere lui uno dei due candidati del centro-destra negli scontri elettorali a cavallo dei due secoli. Persino i luogotenenti più cauti lo riconoscono: «Effettivamente - dice il portavoce di An Adolfo Urso - si sta delineando un sistema istituzionale a doppia leadership che potrebbe "costringere" An ad anticipare la proposizione di un leader della destra alla guida del Paese».

E lo schema che Fini ha in mente si snoda su due piani: da una parte la trasformazione del Polo in uno schieramento «consolare», alla francese; dall'altro lo svecchiamento di An, da trasformare in un moderno partito della destra, più gollista che post-missino. «La riorganizzazione del Polo - spiega Maurizio Gasparri - non potrà concretizzarsi senza e contro Berlusconi. Questa sarebbe una follia, così come una follia sarebbe non aprire il dialogo con personaggi come Cossiga». E aggiunge Urso: «Dopo le elezioni amministrative nel Polo si riorganizzerà un centro - speriamo con Berlusconi e Cossiga - e contestualmente a destra An perfezionerà il proprio rinnovamento nella conferenza programmatica di gennaio. A quel punto il Polo avrà un centro e una destra, e An non sarà la Rifondazione di destra».

Ma questo è lo scenario dei prossimi mesi e la futurologia è una pratica che appassiona raramente un pragmatico, un tattico come Fini. E infatti nella pesante bordata lanciata ieri sera contro Berlusconi giocano fattori ben diversi dalla questione-leadership. A Palermo Fini ha da salvaguardare un rapporto di intesa con il procuratore Giancarlo Caselli. Un anno fa Caselli accettò l'invito di Fini e di Gasparri di partecipare ad un convegno organizzato da An a Palermo e poi il nuovo a marzo Caselli (assieme a Vigna e Tinebra) partecipò ad un nuovo convegno di An. Un anno fa in Sicilia, dentro Forza Italia, qualcuno ipotizzò uno «scambio» Fini-Caselli, una tesi che si fece ancora più indimostrabile quando la Procura fece arrestare l'ex parlamentare di An Scalone. Ma una cosa è certa: tra Fini e Caselli c'è intesa: «Certo - dice Maurizio Gasparri -, An e io personalmente abbiamo un buon rapporto, alla luce del sole, con Caselli». E il Procuratore - assicura Gasparri - potrebbe scrivere un articolo per il prossimo numero di «Millennio», la rivista «ispirata» da Pinuccio Tatarella.

Fabio Martini

LA SECESSIONE

«Gabina» è allarme rosso

ROMA. «Quello della secessione è un grave pericolo per l'Italia. Se vogliamo che non diventi un allarme rosso bisogna tenere conto delle esigenze degli elettori del Nord». Silvio Berlusconi introduce così la necessità di una più forte iniezione di federalismo nella gestione del Paese. Ospite del «Costanzo Show» ritiene infatti necessario che «tutte le Regioni abbiano una propria autonomia e propri statuti» e torna a polemizzare con la sinistra: «Non accetto lezioni da nessuno quanto all'unità d'Italia», dice.

Una piccola, involontaria, citazione di un elemento tipico dell'eloquenza bossiana il Cavaliere finisce per farla parlando della fase congressuale di Forza Italia. In quell'occasione esalta i vantaggi dell'elezione diretta, in cui tutti i delegati vanno a votare il loro candidato «in gabina». Proprio come è solito dire il leader lumbard. [Agi]

Il professor Gianni Puglisi preside della Facoltà di Scienze della Formazione all'Università di Palermo

PERSONAGGIO

LA RINUNCIA DEL CANDIDATO

Puglisi smentisce il Cavaliere

«Volevano compagni di strada improponibili»

PALERMO
DAL NOSTRO INVIATO

La novità è la seguente: il candidato del Polo «consigliato» dalla procura della Repubblica a «non scendere in campo», nella prossima battaglia per la poltrona di sindaco, non è il preside di «Scienza della formazione», professor Gianni Puglisi. E' lo stesso luogotenente di Silvio Berlusconi, Gianfranco Micciché, a chiarire il piccolo «giallo» che da 36 ore scuote gli ambienti politici palermitani, solitamente sensibili alle scosse telluriche provocate quasi sempre da frizioni originate da tutto ciò che ruota intorno ai temi di mafia e antimafia. «Smentisco - dice il giovane Micciché - che il candidato citato da Berlusconi sia il preside Gianni Puglisi». E non perde l'occasione per bacchettare il segretario regionale del ccd, Salvatore Cardinale, che aveva invece confermato.

E' un bel guazzabuglio, questa vicenda dei candidati «graditi» alla procura. Nessuno entra nei particolari, arrivano smentite seppure con un po' di ritardo, visto che per ventiquattr'ore si è sostenuto un pubblico dibattito su Puglisi «intimidito» senza che la notizia fosse confermata da alcuno.

Oggi si precisa che di altro si tratta. Gianfranco Micciché non vuole il gioco al massacro e tace i dettagli: «Fare nomi è assurdo. La vicenda riferita da Berlusconi è la dimostrazione di un disagio che alcune persone, che non vogliono vedere apparire il loro nome, pensano e confidano». Traduzione per chi ha poca dimestichezza con Palermo: non voler vedere apparire il proprio nome significa nutrire timori di entrare in un vortice di eccessiva visibilità, in conseguenza di una scelta politica. E ancora: c'è chi queste paure le vive ma le rappresenta a pochi intimi. Così sarebbe accaduto ad un grosso commerciante di Palermo - dice Micciché - che non voleva si sapesse che io ero andato da lui a proporgli una candidatura. Aveva paura che il giorno dopo arrivasse la Finanza per un'ispezione».

Il riferimento, anche se in questa occasione non diretto ed evidente, va alle «altre occasioni» in cui rappresentanti di Forza Italia, o del Polo, sono entrati nel mirino dei giudici di Palermo. C'è il caso di Guido Lo Porto, di An, indagato per concorso esterno in associazione mafiosa. C'è il caso del presidente della Regione, il professor Giuseppe Provenzano, e l'ex presidente della Provincia, avvocato Francesco Musotto. Il primo tace, in ossequio alla scelta del suo «capo», Fini, di non «rompere» coi giudici. Gli altri due vengono agitati come esempi della persecuzione giudiziaria in danno di Forza Italia. Lo stesso Micciché è stato più volte invitato dai pubblici ministeri a palazzo di giustizia. Con la vicenda impropriamente chiamata «caso Puglisi», si arriva a ipotizzare una ingerenza della magistratura in funzione «preventiva», cioè l'istituzionalizzazione di una sorta di «gradimento» giudiziario ai candidati sindaci.

Il professor Gianni Puglisi ha già smentito questa eventualità. Ma durante la conferenza stampa di ieri ha pure spiegato i «veri motivi» che lo hanno indotto a lasciar cadere l'invito a candidarsi. E cioè l'impossibilità di raggiungere un accordo sulla squadra da mettere in campo: «Sono venuti fuori nomi sparsi, lontani da me e improponibili». In sostanza, una trattativa «normale» andava bene, mentre a livello palermitano si sarebbero svegliati appetiti e richieste di poltrone da parte di alcuni alleati: leggi Alleanza nazionale che proponeva Guido Lo Porto come vicesindaco ed altre «avances» di ccd e cdu. «I confronti che si svolgono a Roma - riflette Puglisi - hanno un altro sapore, ma poi, quando arrivano qui, tutto si trasforma e diventa bisteca alla palermitana».

E l'ingerenza di Caselli e dei «suoi»? Il procuratore non abbandona la scelta di un composto silenzio, convinto che non vi sia proprio nulla da smentire o da commentare. E il disagio di cui parla Micciché? Palermo non è mai stata una «piazza» politicamente facile. E il problema non riguarda certamente solo Forza Italia. Gli «azzurri» hanno cercato a lungo un candidato anti Orlando e non lo hanno ancora trovato. E' una ricerca difficile, per tutti i partiti. Non tanto per via di presunte «ingerenze» dei giudici, quanto per una reale difficoltà da condizionamento ambientale. La seconda Repubblica ha ereditato più di qualcosa dalla prima e, in particolare, dal vecchio consociativismo. Le inchieste arrivate oggi in porto, infatti, non sono recenti, ma riguardano personaggi che all'epoca dei fatti - come direbbero i magistrati - militavano nei partiti della prima Repubblica. Alcuni sono poi transitati nelle nuove formazioni. L'avvocato Musotto, rinviato a giudizio mentre presiedeva, come forzista, la giunta provinciale di Palermo, era uno dei leader del psi. Il professor Provenzano, invece, è stato chiamato in causa dai pentiti, ma prima della sua elezione alla Regione. Le sue «disavventure», tuttavia, risalgono addirittura al 1984, quando entrò in una inchiesta di mafia e fu arrestato e poi scarcerato dall'ufficio istruzione di Falcone. Insomma, «difficoltà oggettive» si oppongono alle scelte politiche. Specialmente in questi giorni, per via della «bomba-Siino», il nuovo pentito che affonda il bisturi nella piaga appalti-politica, descrivendo un «gruppo» che va dalla ex dc, all'ex pci, dal psi a Forza Italia. Mentre inizia il processo a Marcello Dell'Utri.

Francesco La Licata

Cinque ore di interrogatorio a Perugia per il legale accusato di corruzione

«Previti non voleva pagare le tasse»

Pacifico: e Squillante mi ha rovinato

PERUGIA
DAL NOSTRO INVIATO

«I miei rapporti ravvicinati con Previti sono tutti documentati, non ci sono misteri». Davanti alla macchinetta automatica del caffè, dopo cinque ore di interrogatorio, l'avvocato Attilio Pacifico prova a spiegare le ragioni dei miliardi che sono passati tra le sue mani per conto terzi. E' accusato di corruzione in concorso con Cesare Previti - indagato anche a Perugia - e i giudici romani Renato Squillante, Filippo Verde, Antonino Vinci. Gli inquirenti lo considerano un «collettore» di tangenti giudiziarie, ma lui nega. Dice che ha solo manovrato soldi di altre persone, a cominciare dall'ex ministro della Difesa interrogato a Milano nelle stesse ore. «Previti - dice Pacifico - aveva soldi all'estero, e ogni tanto capitava che ne avesse bisogno in Italia. Allora lui li mandava sul mio conto in Svizzera, e io davo ordine al banchiere di trasferirli sul conto della persona che si occupava di trasportarli a Roma. Questo signore veniva nel mio ufficio e io consegnavo il denaro a Previti».

In contanti?

«E certo, come sennò?».

Centinaia di milioni in banconote fanno sorgere il sospetto della provenienza illecita.

«Ma quando mai! Il problema semmai è che la gente che si serviva di me per queste operazioni non voleva pagare le tasse».

Quindi c'è il reato di evasione fiscale?

«Il tribunale svizzero ha autorizzato la trasmissione degli atti bancari solo per contestare il reato di corruzione».

Infatti lei è accusato di corruzione.

«Ma io non ho mai corrotto nessuno, né ho mai versato soldi a pubblici ufficiali».

E quelli dati ai magistrati?

«Solo due magistrati mi hanno affidato il loro denaro, Filippo Verde e Antonino Vinci. Io li ho portati in Svizzera con me, gli ho fatto aprire i conti, loro mi hanno dato i soldi in Italia, io li ho trasferiti sui loro conti e quando ne avevano bisogno glieli riportavo qui. La verità è che hanno guadagnato un sacco di soldi perché hanno investito sul franco svizzero quando stava a 860 lire, mentre oggi ne vale 1200».

Di quante altre persone gestiva i conti esteri?

«Sono cose che riguardano il mio lavoro. Posso solo dire che all'interrogatorio di oggi mi hanno sottoposto nomi di persone, tra cui qualche magistrato, che io non ho mai conosciuto».

Vinci non ricorda come vi siete conosciuti, la sua memoria è più lunga?

«L'ho conosciuto durante il viaggio organizzato dal Niaf in America (quello del 1988 di cui ha parlato Stefania Ariosto, *ndr*). Andammo a un ricevimento con 2500 persone, e mangiammo malissimo».

E Squillante?

«Squillante lo conosco da trent'anni, giocavamo a calcetto. E' stato lui a rovinarmi la vita».

In che senso?

«Nel senso che io sono finito in questo guaio per causa sua. Lui veniva a rompermi i coglioni a qualunque ora, mi citofonava di notte e io che dovevo fare, non lo facevo salire? Non potevo immaginare che era pedinato».

Il problema però sono i vostri discorsi intercettati, le discussioni sui trucchi da fare coi conti in Svizzera.

«Ma io con i soldi all'estero di Squillante non c'entro niente, lui se li gestiva da solo. Sapevo che aveva rapporti con la Società Bancaria Ticinese di Resinelli, punto e basta. Io Resinelli l'ho conosciuto nell'83, Squillante nell'82. Lui mi chiedeva consigli, ma io non ho fatto niente sui suoi conti».

Anche Previti le ha rovinato la vita?

«No, Previti è un professionista che ha sempre gestito autonomamente i suoi rapporti, non ho motivo per non considerarlo più un mio amico».

Con lui e con l'avvocato Acampora siete accusati di aver intascato una tangente da 66 miliardi per l'affare Imi-Sir.

«Io parlo per me, non so quello che hanno fatto Previti o Acampora in quella vicenda. E per me posso dire che i soldi ricevuti dagli eredi di Rovelli sono stati una liquidazione per tanti anni di attività pregressa, che non c'entrano niente con la causa Imi-Sir, di cui non mi sono mai occupato. Io avevo rapporti con Rovelli da una vita, lo conoscevo dal '76 o dal '77. A dicembre del '90 mi telefonò da una clinica di Zurigo, dicendomi che doveva sottoporsi a un difficile intervento, e che se fosse morto gli eredi avrebbero provveduto a liquidarmi quanto dovuto. Cosa che poi è avvenuta».

Il pool Mani Pulite sostiene che lei, una volta incassati i 33 miliardi dai Rovelli, si occupò di redistribuirli ad altre persone, tra cui alcuni magistrati.

«Intanto non erano 33 miliardi, perché bisogna calcolare il cambio dell'epoca. E poi non è vero che li ho redistribuiti».

Se l'è tenuti tutti?

«Certo, erano soldi miei».

Giovanni Bianconi

TOGHE SPORCHE

Il Csm sta preparando i trasferimenti

ROMA. I pm di Perugia titolari delle inchieste sulle «toghe sporche» della capitale saranno ascoltati ai primi di novembre dalla prima commissione del Consiglio superiore della magistratura. L'audizione servirà a fare il punto sulle indagini in corso; un'esigenza avvertita dalla Commissione, che da tempo ha avviato accertamenti sui magistrati romani finiti nel mirino, per verificare se vi siano gli estremi per un eventuale loro trasferimento d'ufficio per incompatibilità ambientale o funzionale. Una possibilità che allo stato sarebbe limitata a pochissimi casi, visto che la maggior parte dei magistrati indagati a Perugia ha intanto lasciato la toga oppure è stata comunque sospesa dalle funzioni e dallo stipendio. Sono infatti già fuori dalla magistratura o comunque momentaneamente fuori dal servizio i nomi più noti emersi nelle inchieste: Renato Squillante, Orazio Savia, Roberto Napolitano, Antonio Pelaggi, Fabio Mondello, Giorgio Castellucci e Antonino Vinci, l'unico per il quale il Csm aveva già avviato la procedura per il trasferimento d'ufficio per incompatibilità ambientale, prima che venisse sospeso dalle funzioni dopo una condanna in primo grado a Perugia per corruzione in atti giudiziari.

La Commissione chiederà informazioni anche su altri due magistrati i cui nomi sono emersi nei mesi scorsi nelle inchieste di Perugia: il procuratore di Civitavecchia e l'ex pm romano Francesco Misiani, ora consigliere della Corte d'appello di Napoli, tutti e due chiamati in causa per consulenze prestate dai rispettivi figli al gruppo Mezzaroma. [Ansa]

L'avvocato Attilio Pacifico

Gli inquirenti lo considerano un «collettore» di tangenti Ma lui nega

I deputati Costa (ucd) e Migone (pds)

«Eccessive le spese del Colle e dintorni»

«Triplicate dagli anni di Cossiga»
«Fare luce nella giungla retributiva»

ROMA. Una commissione parlamentare deve indagare sulle retribuzioni nel pubblico impiego e sulle spese di tutte le amministrazioni statali, per introdurre un criterio di equità e per vedere se non si possano trovare ulteriori vie di risparmio.

Lo chiede Raffaele Costa, leader dell'Ucd e deputato tradizionalmente molto attento agli sprechi del denaro pubblico. Ma lo propone, in termini analoghi, anche il senatore Giangiacomo Migone del pds. La stessa istanza giunge dunque da entrambi gli schieramenti politici e da entrambe le Camere. Se venisse istituita, la commissione avrebbe un anno di tempo per fare luce su privilegi e sprechi e proporre quindi una soluzione.

Raffaele Costa

Ci sono dipendenti dei palazzi romani e non che sono (non lo considerino un'offesa gli interessati) una sorta di bidelli di lusso, che prendono il triplo di un insegnante di scuola media. Di casi come questo - paradossali e diffusissimi - «Il duemila», la rivista diretta da Raffaele Costa ne riporta una infinità in un fascicolo monografico di 60 pagine di grande formato.

Per un lavoro identico - annuncia il richiamo di copertina - lo Stato può pagare 20 o 200 milioni l'anno a seconda che si tratti di un qualunque ministero o di una di quelle casi protette che attingono alle tasche del contribuente.

Una di queste è la Corte Costituzionale, per esempio, che non deve dare conto dei propri bilanci. Costa però glieli ha chiesti e li ha ottenuti. Diverso è stato il caso del Quirinale. Costa ha presentato una interrogazione parlamentare per conoscere il costo del Colle, ma Violante gli ha risposto che le interrogazioni il Parlamento può presentarle solo sull'operato del governo, e quindi la sua istanza non poteva essere accolta. Costa, a questo punto si è rivolto al Quirinale medesimo, ricevendone una missiva nella quale si diceva che per «consuetudine costituzionale» la Presidenza della Repubblica non rende pubblici i propri bilanci. Punto e basta. Ma il deputato piemontese si è intestardito e ha cercato di svelare l'arcano attraverso altre fonti. E così avrebbe scoperto che nel 1986, epoca di Cossiga, il Quirinale costava al contribuente 74 miliardi l'anno.

Poi la spesa è sempre cresciuta e ora Scalfaro costa 227 miliardi e 580 milioni l'anno. Il Quirinale ha più dipendenti dell'Eliseo e di Buckingham Palace e il doppio della Corte reale spagnola. Raffaele Costa e Giangiacomo Migone chiedono di poter guardare bene dentro tutte le spese. Del Quirinale e no.

[r. m.]

VOCE DATI IMMAGINI OUTSOURCING APPLICATIVI

SISTEMA AZIENDE DI TELECOM ITALIA. UNA GUIDA PER LE VOSTRE TELECOMUNICAZIONI.

Sistema Aziende di Telecom Italia è un complesso di capacità creative, tecnologie e innanzitutto uomini; pronti – ovunque in Italia – a capire bene di cosa avete bisogno e diventare i vostri consulenti per tutto quello che può servirvi a comunicare, all'interno e all'esterno della vostra azienda. Il telefono è solo una parte della nostra storia; oggi Sistema Aziende produce *soluzioni*, cioè *servizi, prodotti* e *applicazioni*.

Affidabili come la consulenza che vi offriamo, nella visione, nella progettazione e nell'esecuzione. Per soddisfare le esigenze di *ogni* persona e di *ogni* azienda nella sua particolarità. Per farvi sfruttare al meglio *le vostre* e *le nostre* risorse, ad ogni livello. Materiale. Gestionale. Organizzativo.

Per mettervi a disposizione in ogni caso specifico una grande apertura mentale, culturale e tecnica. Siamo grandi anche nell'idea stessa di qualità: concreti, rapidi, precisi; puntuali, sicuri e completi in tutto quel che significa *gestione globale delle telecomunicazioni*.

SISTEMA AZIENDE

TELECOM ITALIA DIVISIONE CLIENTI BUSINESS CSQ ISO 9001

Il ministro, premiato da «Euromoney», prepara la finanziaria. Domani l'incontro sul welfare

Ciampi: entreremo in Europa senza trucchi

«L'inflazione ha toccato il pavimento, non attendo altri ribassi»

HONG KONG
DAL NOSTRO INVIATO

Borsa su, inflazione giù, tassi a lungo termine in ribasso: appare sempre più raggiante Carlo Azeglio Ciampi, che ieri ha ricevuto un premio come «miglior ministro del Tesoro dell'Occidente». Proprio contento invece non è - così trapela - il governatore della Banca d'Italia Antonio Fazio. Pur se è stata in parte attribuita alle sue parole di sabato scorso (a come le hanno fraintese i giornali, sostiene lui), tutta questa euforia gli sembra eccessiva, potenzialmente pericolosa. Nulla di strano comunque, si assicura, nell'assenza di Fazio al pranzo in onore di Ciampi: era andato a rappresentare l'Italia a una cerimonia importante del Fmi.

Oggi nei consessi internazionali l'Italia è citata solo per riconoscerne i successi, è il motivo ricorrente di Ciampi. «Un alto dirigente del Fondo monetario - racconta - mi ha detto che oggi alla domanda se si occupa ancora dei problemi dell'Italia risponde: no, non ce n'è più bisogno». Così Ciampi spiega che l'Italia potrà entrare in Europa «dalla porta principale» perché sta rispettando i criteri di Maastricht «senza scorciatoie e trucchi contabili», e che «siamo pronti a fare tutto ciò che è necessario per essere un elemento di stabilità per l'Euro».

Al di là delle apparenze, anche il ministro del Tesoro ha avuto i suoi grattacapi, nelle giornate passate a Hong Kong per le riunioni del G-7, del Fmi e della Banca mondiale: le notizie da Roma a proposito del negoziato sullo Stato sociale non erano incoraggianti. Tornando a Roma da oggi, Ciampi è deciso a insistere; lo conforta un sondaggio riservato, secondo cui un terzo degli italiani chiede risparmi sulle pensioni e un altro terzo, pur senza entusiasmi, è disponibile. «Chi le crea più problemi, i sindacati o Bertinotti?» hanno chiesto i giornalisti. «Tutti e nessuno, ci confrontiamo» è la diplomatica risposta. Nell'intervento ufficiale all'assemblea del Fmi e della Banca mondiale, il ministro del Tesoro ha detto che «il processo di risanamento della finanza pubblica deve tener conto di un problema comune a tutti i Paesi industriali, ma particolarmente acuto in Italia e in Giappone: il rapido invecchiamento della popolazione».

Di fronte all'assemblea, Ciampi ha colto l'occasione sia per rispondere alle critiche americane sia per inviare un segnale politico in Italia: «Il problema centrale dell'Europa continentale è la disoccupazione». Per affrontarlo ha elencato quattro punti: 1) «miglioramento delle infrastrutture per accrescere la competitività»; 2) «deregolamentazione per accrescere la concorrenza nei mercati»; 3) revisione del sistema fiscale in modo che non scoraggi l'impiego del lavoro, 4) miglior funzionamento del mercato del lavoro e migliore formazione professionale.

Intanto «l'Italia è divenuta uno dei Paesi più stabili d'Europa» per quanto riguarda i prezzi. Ora, con l'1,4% annuo di settembre «si è raggiunto il pavimento», altri ribassi «non me ne attendo più» aveva detto poco prima Ciampi alla cerimonia organizzata dal mensile finanziario *Euromoney*, che nel '91 lo aveva già premiato come «miglior governatore» per quell'anno (e l'anno scorso aveva dato lo stesso riconoscimento a Fazio). Ora lo «sradicamento» dell'inflazione, mentre la strada verso l'Euro è spianata, porta ad attendersi, ripete il ministro del Tesoro, un graduale calo dei tassi di interesse a breve termine.

Che le attese in Europa siano queste lo confermano anche due pari grado di Fazio, il governatore della Banca di Spagna Luis Angel Rojo (che prevede tassi europei tra il 3 e il 4%) e il severo Hans Tietmeyer. Dice il capo della Bundesbank che nei prossimi mesi la rapidità della convergenza dei tassi tra i Paesi candidati all'Euro dipenderà dalle attese dei mercati; dopo la scelta dei partecipanti farà «un salto di qualità». Fazio teme, probabilmente, difficoltà nel breve termine: l'euforia potrebbe trasformarsi nel suo contrario se negli ultimi giorni del mese, con la stretta sulla legge finanziaria, si creassero gravi tensioni politiche.

Stefano Lepri

PREZZI

Confermata la discesa all'1,4 per cento

ROMA. La seconda tornata di dati provenienti dalle ultime cinque città campione conferma la discesa, in settembre, dell'inflazione. La variazione mensile è stata dello 0,2%, con un tasso di crescita tendenziale all'1,4%, rispetto all'1,5% di agosto. L'inflazione torna così sui livelli già raggiunti nel giugno scorso, dopo ben 28 anni (l'1,4% tendenziale fu toccato nel febbraio del '69). L'aumento medio del costo della vita nei primi nove mesi di quest'anno (da gennaio a settembre), rispetto allo stesso periodo del '96, si attesta invece all'1,9%, pari a quello registrato in agosto sulla base dei primi otto mesi. Il dato definitivo Istat verrà reso noto il prossimo 6 ottobre.

Ieri sono stati diffusi i dati di Torino (+0,2% su agosto, +1,7% su base annua), Genova (+0,2% e +1,1%), Firenze (+0,2%, +1,4%), Napoli (+0,2%, +2,1%) e Palermo (+0,1%, +1,1%). I torinesi, nel mese di settembre, hanno pagato di più per i capitoli ricreazione, spettacolo e cultura (+1,4% rispetto ad agosto), servizi sanitari e spese per la salute (+1,1%), alimentazione (+0,4%), abbigliamento (+0,1%). Hanno registrato una flessione, rispetto al mese precedente, i capitoli abitazione, acqua, energia elettrica e combustibili (-0,3%) e trasporti (-0,1%).

Il ministro dell'Economia Ciampi

Bertinotti cala le carte

«Più contributi per gli autonomi ma niente tagli all'anzianità»

ROMA. Bertinotti scopre finalmente le carte sulla riforma del Welfare State e lancia messaggi chiari proprio mentre parte la stretta decisiva per arrivare ad un'intesa governo-parti sociali in sintonia con il varo della Finanziaria '98. E, al di là degli slogan e degli altolà telegrafici, la presa di posizione del leader di Rifondazione comunista appare meno lontana di quel che si potesse pensare da quella dei sindacati e di una parte considerevole della maggioranza. Che cosa chiede sul battagliato fronte delle pensioni? «Noi proponiamo - precisa in un'intervista al settimanale Famiglia Cristiana - un'operazione nei confronti delle pensioni privilegiate e scandalose. Chiediamo l'omogeneizzazione fra i diversi fondi pensionistici. E, ancora: come è noto, i lavoratori autonomi versano contributi pari a metà di quelli versati dai lavoratori dipendenti. Si vuole gradualmente equipararre?».

Fausto Bertinotti

Bertinotti reclama dal governo una scelta chiara sui vari aspetti della politica economica, ma soprattutto sull'occupazione. Ricorda che con l'appoggio di rc il deficit pubblico è stato ridotto alla metà, si sono risanati i conti dello Stato, più della Francia e della stessa Germania, ma ora occorre una scelta cristallina per il futuro e con tempi graduali. Cioè? Spiega: «Questa compagnia del centro-sinistra, più Rifondazione, ha costruito l'equipaggiamento, adesso siamo ad un bivio. Andiamo a sinistra o a destra? Naturalmente è una questione che io pongo con gradualità. Non voglio tutto e subito, ma che almeno l'inizio della strada sia quello giusto!».

Ovviamente, il segretario di rc ribadisce un secco «no» ad ulteriori tagli alle pensioni di anzianità, così come anche i sindacati appaiono decisi a non mollare nulla o ben poco su questo versante e solo, eventualmente, attraverso l'omogeneizzazione dei trattamenti. Ieri, però, il governo ha insistito in un incontro «tecnico» con Cgil-Cisl-Uil sull'assoluta necessità di realizzare risparmi tra i quattro e i cinquemila miliardi per accelerare il processo di riequilibrio dei conti della previdenza avviato con le riforme Amato e Dini. Le cifre del governo derivano dall'indicazione di alcuni parametri macroeconomici per i prossimi dieci anni (incremento medio annuo del 2% per il Pil e dello 0,5% per l'occupazione), che i sindacati hanno contestato con fermezza, alimentando le voci di un immediato complicarsi della trattativa. «I conti del governo - osserva Beniamino La Padula della Cgil - non ci convincono ed il quadro va rivisto e corretto». Per Adriano Musi, segretario confederale della Uil, si tratta di «cifre troppo timide: perfino il Fondo monetario internazionale segnala per l'Italia una crescita del Pil del 2,4%». Raffaele Morese, numero due della Cisl, sottolinea che il negoziato è entrato in una «fase delicatissima», ma il ministro del Lavoro Tiziano Treu rassicura: «Anche se c'è un clima nervoso, stiamo lavorando per superare gli ostacoli. L'obiettivo è quello di raggiungere un'intesa, la più ampia possibile, entro il 30 settembre».

Così, l'attenzione è puntata sullo scontro decisivo che ci sarà domani nel vertice «politico» governo-sindacati, presente il ministro del Tesoro Carlo Azeglio Ciampi. Tanto più se Ciampi confermerà che la fetta più grossa dei risparmi (dai 2 ai 3 mila miliardi) dovrebbe venire dall'adozione della «quota 90» per le pensioni di anzianità, ad esempio 35 anni di contributi e 55 di età.

Altri 1000 miliardi deriverebbero nelle intenzioni dall'aumento dei contributi dei lavoratori autonomi, 500 si attendono dal «riccometro», il resto dall'eliminazione dei privilegi. Il tutto, mentre si profila per il mese di ottobre una nuova ondata di pensionamenti per anzianità fra commercianti, artigiani e coltivatori diretti, con pesanti contraccolpi sui conti dell'Inps.

Gian Carlo Fossi

Patente, addio alla marca Cambia anche il bollo auto

Il governo vara un decreto legge per la seconda fase degli incentivi auto
Dal 1° febbraio arrivano le agevolazioni «verdi»

La tassa di circolazione sarà pagata in base alla cilindrata o ai cavalli vapore
Risparmi per chi ha un'utilitaria

Il ministro delle Finanze Vincenzo Visco

ROMA. Per il mondo dell'auto è in arrivo una piccola rivoluzione che avrà subito effetti immediati qualche seccatura burocratica in meno e forse anche qualche risparmio per i possessori di piccole cilindrate. La marca da bollo da 70 mila lire che oggi è necessaria per rendere valida ogni anno la patente è destinata a sparire, mentre il bollo di circolazione sarà legato non più ai cavalli fiscali, ma alla cilindrata o ai cavalli vapore effettivi della vettura per la quale si paga la tassa.

E proprio mentre si delineano i dettagli del progetto che il ministro delle Finanze Vincenzo Visco vuole rendere effettivo dall'anno prossimo, il Consiglio dei ministri con un decreto legge proroga gli incentivi alla rottamazione di auto e moto con oltre dieci anni, che nei mesi passati hanno dato una forte spinta al mercato consentendo allo stesso tempo al fisco di aumentare le sue entrate.

La scomparsa della marca annuale da incollare sulla patente, un'invenzione tutta italiana che nessuno all'estero ci invidia, renderà di sicuro la vita più semplice per gli automobilisti, alle prese con una scadenza in meno, ma non permetterà nel complesso risparmi particolari al popolo degli automobilisti, dato che il mancato introito - oltre 2 mila miliardi - verrà presumibilmente recuperato proprio grazie all'aumento delle tasse di circolazione. Ma un cambiamento comunque ci sarà: da una classica imposta indiretta come la marca da bollo, che colpisce qualsiasi titolare di patente - senza contare se possieda o no una macchina, se si sposti in motocicletta o con una fuoriserie -, si passerà a un'imposta proporzionale, legata alla potenza del veicolo che si possiede, quale è appunto la tassa di circolazione.

E proprio per la nuova tassa di circolazione i tecnici delle Finanze e dei Trasporti stanno studiando due ipotesi alternative al pagamento in base ai cavalli fiscali: basarsi sulla cilindrata o sui cavalli vapore, che indicano la potenza effettiva della vettura. In quest'ultimo caso, si potrebbe decidere una cifra fissa da pagare per ogni cavallo vapore, in modo da semplificare i calcoli.

Prima che le nuove misure possano essere applicate restano comunque da risolvere alcuni problemi «tecnici», primo fra tutti il fatto che gli introiti della marca da bollo per la patente sono andati finora direttamente all'erario, mentre buona parte della tassa di circolazione finisce nelle casse delle Regioni, che hanno anche il potere di maggiorare gli importi fino al 40%. Bisognerà quindi decidere come aumentare l'importo della tassa di circolazione nelle varie Regioni in modo da compensare in maniera omogenea i mancati introiti della marca sulla patente, e stabilire come andranno ripartite le entrate.

Sul fronte degli incentivi per auto e moto, intanto, il governo ha evitato, con l'adozione di un decreto legge, un periodo di vuoto legislativo tra la scadenza della prima fase - il 30 settembre - e l'entrata in vigore del secondo pacchetto di incentivi alla rottamazione, che deve ancora essere approvato al Senato. Il decreto, infatti, riprende integralmente il testo in discussione in Parlamento.

Dal 1° ottobre e fino al 31 gennaio '98, quindi, l'incentivo del governo alla rottamazione (sempre per le auto che abbiano oltre dieci anni di vita) sarà al massimo di 1 milione e cinquecentomila lire, invece dei due milioni attuali, e sempre in presenza di uno sconto almeno uguale concesso dal venditore. Dal 1° febbraio al 31 luglio '98 l'incentivo sarà invece legato a quanto consuma l'auto acquistata: fino a 1.250.000 lire per consumi compresi tra 7 e 9 litri ogni 100 km e fino a 1.500.000 per consumi inferiori a 7 litri. Inoltre chi acquista un'auto a metano avrà un contributo statale di 2 milioni, che sale a quattro milioni per un'auto elettrica. Escluse, invece, le auto alimentate a gpl, anche se al Senato sono numerose le voci che chiedono incentivi anche per questa categoria.

Finora, gli incentivi hanno consentito di «rottamare» più di 700 mila vetture con oltre dieci anni di vita, svecchiando in modo sensibile il parco circolante, hanno spinto il mercato dell'auto facendo prevedere per quest'anno un «boom» di consegne tra i 2,2 e i 2,3 milioni di unità, che dovrebbe riportare il mercato italiano ai massimi del '92, e infine hanno contribuito ad arricchire le casse pubbliche: nell'intero '97 si prevede che grazie alle nuove immatricolazioni derivanti proprio dagli incentivi il fisco incasserà circa 800 miliardi. **[f. man.]**

Il premier dice «no» alle richieste di maggiore democrazia e annuncia anni d'oro per Pechino

La Cina ora guida la «rivolta» dello sviluppo

La ricetta di Li Peng: cooperazione economica senza vincoli politici

HONG KONG
DAL NOSTRO INVIATO

Ai tempi di Mao, la Cina comunista voleva unire nel mondo «le campagne contro le città», i Paesi poveri contro quelli ricchi. Ora, accolta trionfalmente dentro il sistema capitalista, vuole fare qualcosa di simile. Il primo ministro Li Peng, inaugurando ieri mattina l'assemblea annuale del Fondo monetario e della Banca mondiale, si è atteggiato soprattutto a interprete delle esigenze dei Paesi in via di sviluppo. Dei suoi «sei punti» il più importante è forse il terzo: l'assistenza e la cooperazione economica non devono essere legate a condizioni politiche.

No alle richieste di maggiore democrazia, dunque. E nemmeno il nuovo impegno della Banca mondiale contro la corruzione sarebbe molto gradito (benché il presidente James Wolfensohn si affretti a smentire). Se un tempo i «compagni cinesi» si rivolgevano ai «proletari», ora «sua eccellenza» (così il testo ufficiale di ieri, una novità) Li Peng trova buon uditorio nei molti governi autoritari, di ogni colore, del Terzo mondo. E lo fa grazie alla forza economica conquistata dalla Cina nel mercato mondiale, nello scenario impressionante dei grattacieli di Hong Kong tappezzati di marmi pregiati. «Sì, a vederli da vicino fanno un po' paura» confida un membro della delegazione italiana.

«Potete vedere con i vostri occhi» ha detto Li Peng ai governanti e ai banchieri dell'assemblea che Hong Kong sotto sovranità cinese continua a operare perfettamente «come centro finanziario e commerciale internazionale». Per invitare imprenditori e finanzieri a investire ancor più, il primo ministro promette che «nei restanti anni di questo secolo, la Cina manterrà un tasso di sviluppo annuo sopra l'8% annuo, mentre l'inflazione sarà fermata sotto il 5%; nel primo decennio del nuovo secolo, continuerà a crescere attorno al 7%». Già ora gli investimenti diretti stranieri contribuiscono per il 13% netto al prodotto interno lordo della Cina.

All'assemblea, Pechino ha visto accrescersi grandemente il suo peso in quelle che furono fondate come istituzioni economiche del «mondo libero». Nei corridoi, si avverte una forte pressione cinese per entrare nella Wto, l'organizzazione mondiale del commercio. Non che nessuno li voglia tenere fuori; ma per farne parte bisogna ridurre le barriere tariffarie alle importazioni. Il vice primo ministro Zhu Rongji ripete che dal 1° ottobre su 4800 merci le tariffe scenderanno dal 23% al 17%, e che questo basta. Americani ed europei insistono che non basta; esponenti della Banca mondiale li invitano a non essere «troppo esigenti». Dalla Wto trapela che le trattative saranno lunghe.

Li Peng ha blandito gli europei: «La Cina guarda con attenzione all'Euro come moneta di riserva internazionale». Nello stesso tempo, sembra configurare un'area monetaria asiatica l'adesione di Hong Kong al fondo proposto dal Giappone (e osteggiato dall'Occidente) per tamponare eventuali nuove crisi finanziarie nell'area. Di certo, tra ascesa della Cina, ristagno del Giappone, difficoltà bancarie della Corea del Sud, crisi della Thailandia e guerra contro gli speculatori dichiarata dal primo ministro malese, sull'orlo del Pacifico le carte si stanno rapidamente rimescolando.

Banchieri occidentali che operano a Hong Kong o a Singapore prevedono un periodo di instabilità finanziaria abbastanza lungo in tutta l'area. Schiacciato dalle perdite delle vecchie industrie di Stato, anche il sistema bancario cinese è tecnicamente in bancarotta (forse per averlo scoperto un economista del Fmi di nazionalità cinese, Hong Yang, è da due anni in galera). «Dobbiamo capire cosa faranno, nei tre anni in cui lo promettono, a ristrutturare le imprese di Stato e insieme a risanare il sistema bancario» dichiara Joseph Stiglitz, capo economista della Banca mondiale. **[s. l.]**

Dipendenti pubblici

Subito trattenute a chi provoca danni all'Erario

ROMA. Chi sbaglia paga, anche nella pubblica amministrazione. Il ministro della Funzione Pubblica, Franco Bassanini, ha istituito la trattenuta per danno erariale (quello provocato alle casse dello Stato per errori dei dipendenti pubblici). La nuova normativa stabilisce che, una volta emessa la condanna, il recupero del credito da parte della pubblica amministrazione (e gli interessi legali, conteggiati dal giorno della sentenza) venga effettuato mediante ritenuta, nei limiti consentiti dalla legge, su tutte le somme dovute al dipendente in base al rapporto di lavoro o di impiego, compresi il trattamento di fine rapporto e quello di quiescenza.

Le somme riscosse andranno direttamente all'amministrazione che ha subito il danno. E se questa non si fida, può chiedere anche l'ipoteca sui beni del debitore per un importo pari al danno liquidato nella sentenza.

Una «finestra» sull'Inps

Scatta da ottobre il pensionamento per gli autonomi

ROMA. Da ottobre scattano i nuovi pensionamenti di anzianità per i lavoratori autonomi: commercianti, artigiani e coltivatori diretti. Per accedere al pensionamento di anzianità Inps bisogna aver maturato 35 anni di contributi, al 30 giugno scorso: 57 anni di età, da compiere entro il 30 settembre, data entro cui va anche presentata domanda all'Inps.

Chi possiede il requisito contributivo ma solo 56 anni di età, andrà in pensione da gennaio '98. Chi, invece, possiede i requisiti richiesti, ma non intende lasciare il lavoro a ottobre, potrà farlo liberamente anche dopo, in qualunque mese: l'uscita di ottobre (la cosiddetta «finestra») indica solo la decorrenza del trattamento di pensione.

Gli ex lavoratori autonomi possono cumulare il 50% della pensione con un nuovo reddito, sempre da lavoro autonomo.

Mugello, il candidato del Polo apre la campagna con i problemi della caccia

Ferrara bussa da Prodi: parlo di storni

«Voglio buttare Di Pietro giù dal piedistallo»

ROMA. Davanti a una (piccola) granita di caffè con panna, nel fresco della sala da tè del bar Giolitti, a un passo da Montecitorio, Giuliano Ferrara prende fiato. E' appena sceso dal treno che lo ha riportato temporaneamente a Roma per un incontro lampo con Romano Prodi. Che c'entra Prodi col Mugello? Giulianone tuffa il cucchiaino nella montagnetta di panna. «Un saluto di cortesia, all'inzio della mia campagna elettorale. E poi... parleremo di uccelli» ammicca. «Sì, proprio di storni e passeri».

Ferrara racconta come ha deciso di abbracciare la causa dei cacciatori, lobby trasversale potente in Toscana, oggi furiosi col governo per via di un decreto voluto dai Verdi, che impedisce loro di cacciare passeri e storni. «Sono venuti a trovarmi i rappresentanti di Federcaccia e Arcicaccia, più un uomo intelligente e colto che si chiama Brunetti ed è il capo delle associazioni venatorie. Mi hanno chiesto di fare quel che potevo perché nella conferenza Stato-Regioni che si apre il 25 settembre si restituiscano le competenze alle Regioni». E lei? «Ho risposto che non vado a caccia dei loro voti, ma non ho problemi a trattare con la lobby verde, penso che i cacciatori siano i migliori difensori dell'ambiente perché lo conoscono davvero, lo popolano, lo difendono, lo proteggono. In Maremma, se non fosse per i cacciatori che sparano ai cinghiali, non esisterebbero i campi di grano. E ho trovato persino uno che si ricorda del "mi babbo" che andava a sparare in Toscana».

La granita è sparita. Ferrara strizza l'occhio furbissimo: «Io che non sparo ai passeri perché non sono cacciatore, amo i cacciatori e penso che vadano protetti, mentre il mio sfortunato rivale (Di Pietro, ndr) è cacciatore, ma va a braccetto con i Verdi». Eccola, l'ombra incombente del Rivale. «Avesse almeno il coraggio di dire: io sono cacciatore. Ma è fatto così. E' intransigente, ma ha delle cadute di stile; fa la morale al mondo, ma ha delle cose da nascondere; si proclama coraggioso, ma ha paura di incontrare un candidato a mani nude. E i Verdi stanno con lui, dimenticandosi che era il ministro della variante di valico, che vedevano come fumo negli occhi». L'ombra di Di Pietro si materializza. «La cosa più divertente è che io ci sono, ma lui non c'è. Il prefetto guatemalteco non lo si vede. E' scortato e protetto, su di lui vigilano gli apparati di sicurezza, di partito, di tutto. Nell'ultima rubrica di *Oggi* mi sembra un uomo impaurito». Teme il confronto? Lampeggiano gli occhi di Giuliano: «L'importante è tirarlo giù da quel piedistallo di acciaio. Certo, che se alla fine non ci si arriva, la cosa si fa grave».

Ormai è l'ora di andare da Prodi. Però la voglia di stanare il suo antagonista, a Ferrara si legge in faccia. Usa una similitudine venatoria. «Lui è la spinosa, l'istrice, io cerco di entrare nella sua tana ma lei tira fuori gli aculei». Si avvia verso palazzo Chigi. Ai poliziotti che lo fermano dice: «Ho un appuntamento con Prodi». Controllano e il portone lo inghiotte. Riemerge dopo una mezz'ora, accompagnato dal comunicato ufficiale di rito. «Il presidente del Consiglio ha ricevuto il direttore del *Foglio* Giuliano Ferrara». Nessun accenno al candidato anti-Tonino. Una prudenza che la dice lunga su quella vecchia volpe di Prodi.

Maria Grazia Bruzzone

LA DENUNCIA DI CURZI

«Ritirati, e potrai lavorare alla Rai»

ROMA. «Certo, finito con il Mugello non farò più niente, visto il clima che si è creato... Altro che lavorare in Rai... Dovevo fare una collaborazione con la Rai... Avevo allo studio un programma sui cinquant'anni che hanno sconvolto il mondo. Pensavo: il 9 novembre si vota e l'11 comincio a lavorare... E invece un autorevole dirigente della Rai mi ha fatto capire che se mi ritiravo dalla corsa del Mugello avrei potuto lavorare anche il giorno dopo, ma in queste condizioni... Il programma non lo farò... C'è chi chiama questo stato di cose regime. Non ha tutti i torti...».

Chi l'avrebbe mai detto che con il centro-sinistra al potere un vecchio comunista come Alessandro Curzi avrebbe gridato al regime? E invece ieri, a Montecitorio, il candidato del prc ha fatto questa denuncia. «Io non ci avevo mai creduto, ma ho fatto l'esperienza in queste settimane. Nel Mugello dove tutti sono omogenei, dove tutti la pensano nello stesso modo, capisci come è entrato davvero il regime. Sono tutti allineati, perché se non sei allineato, se non stai con il pds, col cavolo che trovi un posto nell'Alta velocità, nei lavori per il raddoppio della variante di valico, nel circuito del Mugello. Noi abbiamo parlato sempre di lottizzazione, ma un conto è che la spartizione avvenga sulle poltrone che contano, un altro se avviene anche ai livelli più bassi. Questo è regime». [au. min.]

«Quello vuole solo la rissa»

L'ex pm: ecco perché non lo incontro

MILANO. Antonio Di Pietro sfugge al confronto pubblico con Giuliano Ferrara poiché a quest'ultimo «interessa solo trasformare una competizione elettorale in una zuffa personale, per cercare di delegittimare l'attività di Mani pulite, in nome e per conto dei suoi mandanti». Lo scrive lo stesso Di Pietro nella sua rubrica della posta sul settimanale *Oggi*.

A un lettore pisano che, premesso di averlo ammirato per il coraggio nel combattere Tangentopoli e nell'affrontare gli attacchi successivi, chiede all'ex magistrato «perché continua a sfuggire al suo rivale Giuliano Ferrara, che lo invita a un confronto pubblico», Antonio Di Pietro risponde brevemente così: «Perché Ferrara non chiede un civile confronto sulle questioni elettorali e sulla politica nazionale. A lui interessa solo trasformare una competizione elettorale in una zuffa personale, per cercare di delegittimare l'attività di Mani pulite, in nome e per conto dei suoi mandanti. Indovinate chi e mi darete ragione a non rispondere alle sue volgari provocazioni...».

Ieri, intanto, è giunta notizia di una querela contro Di Pietro presentata da Bettino Craxi. L'ex segretario del psi ha presentato una denuncia alla procura di Brescia per i reati di omissione di atti di ufficio, abuso, falso e favoreggiamento. A supporto della denuncia allega il servizio apparso sul *Giornale* del 21 settembre 1997 dove una cronista, «infiltratasi» come studente in un corso forense tenuto da Di Pietro a Sansepolcro afferma di avere raccolto le ammissioni di reato dallo stesso Di Pietro durante le sue lezioni. In quella circostanza Di Pietro avrebbe affermato che il Pool iscrisse Bettino Craxi al modello 44, quello che raccoglie i reati commessi da persone ignote, per evitare che scadessero i termini di 6 mesi concessi per le indagini preliminari. [r. i.]

IN **BREVE**

ZHIRINOVSKI E' CON LA PADANIA. Arriva da Vladimir Zhirinovski (nella foto), il leader liberal-nazionalista russo, un inatteso sostegno alla «causa padana». «Va riconosciuto il diritto all'indipendenza della Padania», sostiene da Strasburgo l'ex candidato alla presidenza russa. E spiega che l'Italia dovrebbe dividersi tra la Padania e «un nuovo Regno di Napoli al Sud», visto che «la situazione è come in Russia: la gente del Nord lavora, quella del Sud non vuole lavorare. E, come da noi, il Sud è nelle mani del crimine organizzato». Dice di «parlare informato», il leader della ultradestra russa. E di conoscere «l'evoluzione della situazione e della volontà della popolazione nel Nord Italia» grazie ai contatti regolari con i «deputati della Repubblica della Padania». Roberto Maroni ha invitato Zhirinovski «come osservatore internazionale» sia alle «elezioni» del 26 ottobre, sia alla cerimonia di inaugurazione del «parlamento della Padania», il 1° novembre a Pavia.

BERTINOTTI E IL PAPA. Un incontro con Giovanni Paolo II, ma «riservato», per evitare strumentalizzazioni. E' il desiderio che Fausto Bertinotti esprime a *Famiglia Cristiana*. Alla domanda «ha mai chiesto un incontro con il Papa», il segretario di Rifondazione Comunista risponde: «No, però mi piacerebbe farlo. Adesso, andare oltre il "mi piacerebbe" rischierebbe di suonare irriverente verso un'alta autorità religiosa e morale, perché qualunque cosa che induca interesse, attenzione, evento, rischia di non spiegare a sufficienza questo mio desiderio. Resta il fatto - aggiunge Bertinotti - che sarebbe bello incontrare il Papa che rappresenta una grande testimonianza critica del mondo. Solo che tutto questo richiederebbe una grande cautela: darebbero chissà quali interpretazioni, tutto verrebbe strumentalizzato».

I VESCOVI: NO ALLA SECESSIONE. Nuovo no alla secessione dalla Chiesa italiana, che però chiede autonomie «reali», ritiene che per gli immigrati serva una legislazione «equa, coerente e praticabile», che potrebbe comprendere il diritto di voto, ribadisce la sua richiesta per una legislazione a favore della famiglia e per la concreta parità scolastica. Queste le conclusioni del Consiglio Episcopale della Cei. «Perché la Lega attacca la Chiesa?» è stato chiesto a monsignor Ennio Antonelli, segretario della Cei. «Perché la Lega vuole la secessione - ha risposto -. La Chiesa comunque non ce l'ha con nessuno, perché la sua azione non è mai contro, ma sempre a favore, per il bene del popolo italiano». [r. i.]

DALLA PRIMA PAGINA

UN CANDIDATO PER PALERMO

guenze. Proprio ieri l'ex presidente albanese Berisha ha stabilito che il suo partito abbandonerà il Parlamento e trasferirà la lotta politica in piazza fino a che il suo avversario Fatos Nano non si sarà dimesso. Berisha ha trovato una ragione forte per questo boicottaggio nel recente ferimento in aula del suo deputato Hajdari. Ma a suo tempo pure Fatos Nano trovò una ragione forte per boicottare il Parlamento, quando a comandare era Berisha: l'avevano rinchiuso in carcere per tre anni.

Questa tragica ma vicinissima spirale di delegittimazione reciproca deve ammonirci a pesare le parole e gli atti. Una volta dichiarato solennemente che l'avversario è un baro, diventa poi molto difficile tornare indietro e ripristinare regole comuni di convivenza.

Se davvero qualcuno ritenesse che i magistrati di Palermo intimidiscono i candidati di Forza Italia, non solo dovrebbe denunciarli per nome e cognome, ma poi avrebbe solo due alternative: chiedere nelle sedi competenti l'immediato blocco delle elezioni, oppure fare di questa libertà minacciata il tema centrale della propria campagna elettorale. Ma è davvero pensabile, questo, a Palermo? Qualcuno può davvero sostenere che vi sia meno democrazia oggi, a Palermo, rispetto al sanguinoso 1992 contrassegnato dagli assassinii di Falcone e Borsellino?

Da allora non vi sono più stati omicidi di natura politica. Molti importantissimi latitanti sono stati catturati, si sono ricostruiti i delitti Falcone e Borsellino, i mafiosi si sono visti sequestrare beni per centinaia di miliardi. Nell'ambito di questa azione, è vero, il presidente della Provincia palermitana Musotto è stato arrestato, rimesso in libertà dal gip e rinviato a giudizio per reati precedenti la sua militanza in Forza Italia. E' anche vero che sta per celebrarsi un processo in cui è imputato Marcello Dell'Utri a seguito di deposizioni di pentiti che andranno vagliate criticamente. Riesce infine difficile accettare che l'opera di Gian Carlo Caselli e dell'intera Procura palermitana contro la mafia negli ultimi anni possa non essere percepita come un bene comune di cui rallegrarsi, ma invece come minaccia nei confronti di una parte.

Silvio Berlusconi ha assunto una posizione lucida e distaccata nella vicenda Previti, sottolineando come l'inchiesta milanese riguardasse episodi precedenti ed estranei a Forza Italia. Analoga prudenza sarebbe auspicabile anche a Palermo, città volubile che nel giro di un anno - tra il '93 e il '94 - tributò opposti plebisciti elettorali prima a Leoluca Orlando e poi al Cavaliere. Attribuire l'influenza rilevantissima assunta su quel territorio dal potere giudiziario a un obliquo disegno politico, significa dimenticare la storia di quella città e l'isolamento terribile che gli uomini dello Stato vi subirono. Oltretutto l'egemonia della mafia sul territorio è tutt'altro che scalzata, e viceversa la solidarietà politica nazionale intorno alla Procura di Palermo sta piuttosto diminuendo che aumentando.

Tante buone ragioni che dovrebbero consigliare a Berlusconi di seguire semmai la via di Giuliano Ferrara piuttosto che quella degli astensionisti spaccatutto: acerrimo avversario del candidato Di Pietro, Ferrara lo sfida con gli strumenti della democrazia manifestando fiducia e rispetto nei confronti degli elettori del Mugello. Contesta Di Pietro, ma non sostiene l'impraticabilità della democrazia in questo Paese.

Continuo a pensare che la sinistra commetterebbe un errore colossale, se ritenesse di poter sconfiggere Berlusconi per via giudiziaria. Il leader dell'opposizione avrà pure una lunga vicenda aziendale alle spalle che s'interseca impropriamente con il suo impegno politico, ma oggi il suo destino non si identifica più né con quello di Previti né con quello di Dell'Utri.

Detto ciò, vi sono alcune considerazioni fondamentali sulla storia italiana recente, forse ovvie, che si auspicherebbero condivise anche dalla maggiore forza politica del Polo: il riconoscimento del prezioso contributo fornito dai magistrati di Palermo alla lotta contro la mafia; e l'ammissione dei risultati positivi per il nostro Paese ottenuti dalle inchieste contro la corruzione politica. E' di ieri la notizia che ad Ancona si sono riaperti i cantieri delle opere pubbliche con costi abbattuti dell'80 per cento rispetto a quelli imposti dal concessionario unico Edoardo Longarini, di cui ben ricordiamo le colleganze politiche. Quattro quinti di risparmio, non un complotto giustizialista.

Gad Lerner

Stato civile di Torino

NATI DENUNCIATI IL 22 SETTEMBRE 1997

Acierno Aurora; **Bertero** Francesca; **Calabrò** Andrea; **Carpignano** Lorenzo; **Ceci** Celia; **Comisso** Ilenia; **Favata** Jessica; **Guttà** Lucia; **Menceboni** Lorenzo; **Porro** Sophie; **Scovazzo** Pietro; **Siesina** Alessandro; **Tronnolone** William; **Villalba** Irene; **Zammataro** Mattia.

MORTI DENUNCIATI IL 22 SETTEMBRE 1997

Negli Ospedali: **Fabaro** Carlo, anni 92, Molinette, nato a Poirino (TO); **De Netto** Vito, a. 81, Molinette, nato a S. Vito dei Normanni (BR); **Tuninetti** Giovanni, a. 70, Mauriziano Umberto I, nato a Carmagnola (TO); **Garona** Felicita ved. Pellini, a. 86, Martini, nata a Torino; **Casavola** Antonio, a. 13, Giovanni Bosco, nato a Taranto; **Bellone** Teresio, a. 64, San Vito, nato a Celle Enomondo (AT); **Ragazzon** Sigismonda ved. Giovanolli, a. 94, Maria Vittoria, nata a Treviso; **Giacoletto** Roggio Caterina in Vignale, a. 76, Mauriziano Umberto I, nata a Pont Canavese (TO); **Cerigioli** Rinaldo, a. 88, Mauriziano Umberto I, nato a Torino; **Rolla** Alessandrina ved. Nasi, a. 92, Mauriziano Umberto I, nata a Pinerolo (TO); **Lupo** Albertina, a. 62, Mauriziano Umberto I, nata a Pinerolo (TO); **Cerruti** Marcella ved. Carbonero Vogliazzo, a. 89, Mauriziano Umberto I, nata a Perrero (TO).

Presso residenza: **Gualtieri** Francesco, a. 77, via E. Giachino 72, nato a Catanzaro; **Rondano** Delia in Torrero, a. 75, corso Monte Grappa 95, nata a Mombello Monferrato (AL); **Negro** Romolo, a. 85, largo Francia 114, nato a Prunetto (CN); **Giotto** Bruno, a. 78, strada San Vincenzo 40/12, nato a Trofarello (TO); **Pantano** Antonio, a. 79, via S. Domenico 39, nato a Alimena (PA); **Sireci** Francesco, a. 69, corso Grosseto 305, nato a Lercara Friddi (PA); **Audisio** Antonia ved. Mariotto, a. 88, piazza Marmolada 3, nata a Saluzzo (CN).

Presso case di cura, di riposo e istituti religiosi: **Olivero** Margherita ved. Stocchi, a. 75, casa di cura S. Paolo, nata a Sommariva Del Bosco (CN); **Covre** Maria Luigia, a. 90, ist. N. Signora del Cenacolo, piazza Gozzano 4, nata a Cordignano (TV); **Garofalo** Giuseppa ved. Falzone, a. 80, casa di riposo Carlo Alberto, nata a Palermo.

Presso Medicina Legale: **Colombo** Giovanni, a. 44, nato a Crissolo (CN).

Nati 15 - Morti 23

E' mancata
Catterina Giacoletto Roggio in Vignale
Ne danno l'annuncio, a funerali avvenuti, il marito **Giuseppe**, il figlio **Walter** con **Maura**, i parenti tutti.
— **Torino**, 23 settembre 1997.

Le famiglie **Scotti**, **Barbalia**, **Depaoli** sono vicine a Walter.

La **Teksid S.p.A. - Amministratore Delegato, Comitato Direttivo, Dirigenti** e **Collaboratori tutti** - partecipa con profondo cordoglio al lutto dell'ing. Walter Vignale per la scomparsa della mamma sig.ra
Catterina Giacoletto-Roggio in Vignale
— **Torino**, 24 settembre 1997.

Partecipano al dolore di Walter per la scomparsa della **MAMMA**:
Gabriella e Giuseppe Gherzi
Dolores e Claudio Cerasuolo
Giuliana e Carlo Russo

Dopo anni di sofferenze
Giorgio Arcidiacono
anni 30
ha raggiunto col conforto delle sue incessanti preghiere l'abbraccio e l'immenso amore del Signore. Papà, mamma e l'adorato fratello. Funerali giovedì 25, ore 11,45, parrocchia SS. Nome di Maria.
— **Torino**, 21 settembre 1997.

Patrizia e famiglia partecipano commosse al vostro dolore.

Cristianamente è mancato l'
ing. Leonardo Prunotto
di anni 74
Addolorati lo annunciano la moglie **Gemma Castino**, i figli **Umberto, Giuseppe** e **Giovanni**, la sorella **Lucia** con **Pierluigi**, le nuore **Maria Luisa, Paola, Giovanna** e **Massimo** e i nipotini **Leonardo, Matteo** e **Federica**. Un grazie all'amico fraterno prof. Gaolini e al dottor Emanuele Baravalle che con tanta perizia e amore l'ha curato. I funerali avranno luogo nella parrocchia di Gallo Grinzane giovedì 25 corr. alle ore 16, partendo dallo stabilimento Ing. Prunotto alle ore 15,45. La cara Salma sarà tumulata nella tomba di famiglia nel cimitero di Grinzane Cavour. Non fiori ma eventuale offerta alla Lega tumori di Alba.
— **Alba**, 23 settembre 1997.

Dario e **Luisa Stroppiana; Carlo** e **Silvana Castellengo** partecipano commossi al dolore dei familiari per la perdita dell'
ing. Leonardo Prunotto
— **Alba**, 23 settembre 1997.

Gli **Amministratori, i Consiglieri, il Collegio Sindacale** della **SILPA S.p.A.**, partecipano commossi al dolore della famiglia per la scomparsa del
PRESIDENTE
ing. Leonardo Prunotto
— **Grinzane Cavour (Cn)**, 23-9-1997.

I **Dipendenti** e le **Maestranze tutte** della **SILPA S.p.A.**, partecipano con profondo cordoglio alla scomparsa del
PRESIDENTE
ing. Leonardo Prunotto
— **Grinzane Cavour (Cn)**, 23-9-1997.

Gli **Amministratori, i Consiglieri, il Collegio Sindacale** della **Pl.Esse.Gi. S.p.A.**, partecipano commossi al dolore della famiglia, per la scomparsa del
PRESIDENTE
ing. Leonardo Prunotto
— **Neive (Cn)**, 23 settembre 1997.

I **Dipendenti** e le **Maestranze tutte** della **Pl.Esse.Gi. S.p.A.**, partecipano con profondo cordoglio alla scomparsa del
PRESIDENTE
ing. Leonardo Prunotto
— **Neive (Cn)**, 23 settembre 1997.

Il **Consiglio di Amministrazione** e il **Collegio Sindacale** della **Finprunotto S.r.l.** partecipano al dolore della famiglia per la scomparsa del
dott. ing. Leonardo Prunotto
Presidente della Società
— **Grinzane Cavour (Cn)**, 23-9-1997.

I **Dipendenti** e i **Collaboratori tutti** della **Finprunotto S.r.l.**, partecipano al dolore della famiglia per la scomparsa del
dott. ing. Leonardo Prunotto
Presidente della Società
— **Grinzane Cavour (Cn)**, 23-9-1997.

Il **Consiglio di Amministrazione** e il **Collegio Sindacale** della **Ing. Prunotto S.p.A.** partecipano al dolore della famiglia per la scomparsa del
dott. ing. Leonardo Prunotto
Presidente della Società
— **Grinzane Cavour (Cn)**, 23-9-1997.

I **Dipendenti** e i **Collaboratori tutti** della **Ing. Prunotto S.p.A.**, partecipano al dolore della famiglia per la scomparsa del
dott. ing. Leonardo Prunotto
Presidente della Società
— **Grinzane Cavour (Cn)**, 23-9-1997.

Giovanni Battista Veglio prende parte al lutto della famiglia per la scomparsa dell'
ing. Leonardo Prunotto
— **Roreto di Cherasco**, 24 settembre 1997.

Carlo e **Franco Miroglio** con rispettive famiglie partecipano commossi al dolore dei famigliari per la scomparsa dell'
ing. Leonardo Prunotto
— **Alba**, 23 settembre 1997.

Marilide e **Gino Amerio** con rispettive famiglie si uniscono affettuosamente al dolore della signora Gemma e figli per la perdita dell'
ing. Leonardo Prunotto
— **Alba**, 23 settembre 1997.

Le famiglie **Rubino** esprimono il più profondo cordoglio ai famigliari per la perdita dell'
ing. Leonardo Prunotto
— **Alba**, 23 settembre 1997.

Il **Gruppo Miroglio SpA** esprime alla famiglia profonde condoglianze per la scomparsa dell'
ing. Leonardo Prunotto
— **Alba**, 23 settembre 1997.

Anna Maria e **Gianni Ranieri** prendono viva parte al dolore della famiglia per la scomparsa dell'
ing. Leonardo Prunotto
— **Alba**, 23 settembre 1997.

Alberto Rosanna Grametto sono affettuosamente vicini a Gemma e figlioli nel rimpianto di un grande uomo.

Giorgio Vercelli e **Riccardo Mariotti** partecipano al cordoglio per la scomparsa del
dott. ing. Leonardo Prunotto
— **Caselle Torinese**, 24 settembre 1997.

Gemma, ti siamo vicini con fraterno affetto.
Alessandro e **Valeria Gaetini**.

«De profundis clamavi
ad te Domine,
Domine exaudi vocem meam!»
E' mancato
Roberto Adam
capitano Arma Aeronautica
classe 1913
Per espressa volontà del defunto lo annunciano a funerali avvenuti la moglie **Fernanda Papone**, la figlia **Maria Claudia** con **Ferruccio** ed **Antonella**, il genero **Giuseppe** con **Chiara**, cognati, nipoti e parenti tutti. Un particolare ringraziamento al personale medico e paramedico del reparto Chirurgia dell'ospedale Regionale di Aosta.
— **Aosta**, 23 settembre 1997.

Le famiglie **Ansaldo, Dellacasa, Papone, Petitti** partecipano commosse al dolore per la scomparsa di **ROBERTO**.
— **Aosta**, 23 settembre 1997.

Renata Artaflo e mamma partecipano commosse al dolore dei familiari.

Ci ha lasciati
Francesca Mulassano
La ricorderanno sempre la nipote **Giuliana** con **Valter** e **Laura**, il cognato **Alfredo Bersano**, cugini e parenti tutti. Un sentito ringraziamento alle cugine Gemma e Valeria, alle amiche Nella Nogro, Luigina Musso, Letizia Tempesti ed agli amici che l'hanno aiutata. Un grazie di cuore alle suore dell'istituto Cottolengo di Bra ed al dott. Gianfranco Berrino. Non fiori ma eventuali offerte all'istituto Cottolengo di Bra. I funerali in Bra giovedì 25 settembre alle ore 17 partendo dall'istituto Cottolengo per la parrocchia di Sant'Andrea.
— **Bra**, 23 settembre 1997.

Cristianamente è mancata
Elda Filippi in Bosi
Lo annunciano il marito **Vitterino**, la figlia **Sandra** con il marito **Ezio** e il nipote **Daniele** e parenti tutti. Funerali giovedì 25 ore 10 parrocchia S. Angeli Custodi. Un ringraziamento alla dott.ssa Maria Margherita Santià.
— **Torino**, 23 settembre 1997.

Adaci Associazione Italiana di management degli approvvigionamenti ricorda con affetto l'amico ed ex consigliere nazionale
Renato Ronchi
— **Torino**, 23 settembre 1997.

Renato Ronchi
Caro **RENATO** la tua gioia di vivere ci mancherà tanto. **Franco** e **Gina**.
— **Milano**, 24 settembre 1997.

Partecipano al lutto **Giacomo** e **Anna**.

Ornella e **Francesco**, **Catherine** e **Gianluca** partecipano con affetto al dolore di Riccardo.

Presidente onorario, Presidente consiglio direttivo, Soci e **Personale tutto** dell'**A.S. I Roveri** si uniscono al dolore della famiglia per la scomparsa del
dott. Bruno Giotto
e porgono sentite condoglianze.
— **Fiano**, 23 settembre 1997.

E' mancata
Martina Cattaneo ved. Ribet
Lo annunciano: i figli **Mariapiera** e **Bruno**, i nipoti **Patrizia, Daniele** e **Stefano**. Per funerali telefonare 6800566.
— **Torino**, 23 settembre 1997.

La famiglia **Urano** partecipa al dolore.

Ci ha lasciati
Emilio Tucci
Lo annunciano la moglie **Elena**, i figli **Claudia** ed **Alberto**, parenti tutti. Funerali giovedì 25 settembre ore 10 parrocchia San Giuseppe Benedetto Cottolengo. Non fiori ma eventuali offerte per la Ricerca sul Cancro.
— **Torino**, 23 settembre 1997.

Ilana Fogli e **Collaboratori** partecipano al grave lutto.

Le impiegate **Ipsi Paola** e **Rosaria** con i **Dipendenti** e **Collaboratori** addolorati partecipano al grave lutto.

Il **Presidente** e il **Consiglio Direttivo** del **Gruppo Servizi Ambientali Integrati** dell'**Unione Industriale** di **Torino** partecipano al dolore della famiglia per la scomparsa del signor
Emilio Tucci
— **Torino**, 23 settembre 1997.

Si è spento serenamente
Carlo Barberis
anni 88
Ne danno doloroso annuncio la cara moglie **Agnesina**, i figli **Annamaria** con **Giorgio** e **Massimiliano**, **Guido** con **Anna** e **Maurizio**. Mercoledì 24 settembre ore 20,30 Santo Rosario nella cappella Gesù Bambino via Caprera 46. Giovedì 25 ore 10,15 benedizione presso cappella ospedale Mauriziano, ore 15 funerali in Genola (Cuneo) parrocchia San Michele.
— **Torino**, 23 settembre 1997.

Sono vicine al dolore della famiglia le consuocere **Renata Pavese**, **Stella Casar**.

ORARIO ACCETTAZIONE NECROLOGIE ED ADESIONI
Sportelli PK. Salone LA STAMPA
Via Roma, 80
Lu/Ve ore 9-12,30; 14-18
Sabato 9-12,30
Sportelli PK.
Via Marenco, 32
Lu/Ve ore 8,30-21 (apertura continua)
Sabato ore 8,30-12,30; 14-21.
Domenica e festivi ore 16,30-21

E' mancata
Paola Panealbo ved. Rubatto
anni 88
Con infinito dolore la piangono la figlia **Rosalba** con il suo caro **Sergio**. Funerali giovedì 25 ore 10,15 cappella interna ospedale Mauriziano.
— **Torino**, 21 settembre 1997.

E' mancata
Anna Monetti ved. De Bernardi
Addolorati lo annunciano **Giorgio** e parenti tutti. Per orario funerali telefonare al 6505745.
— **Torino**, 23 settembre 1997.

Luigi e **Maria Giulia Rossi di Montelera** partecipano commossi al dolore della famiglia per la scomparsa del
dott. Aldo Ratti
di cui ricordano l'appassionato impegno umano e politico.
— **Torino**, 23 settembre 1997.

Presidente e **Consiglio di Amministrazione** della **Fondazione Piemontese per gli Studi e le Ricerche sulle Ustioni** piangono la grave perdita del socio fondatore e consigliere
dott. Aldo Ratti
— **Torino**, 23 settembre 1997.

Presidente, Consiglio direttivo e **Soci tutti** del **Circolo** degli **Artisti di Torino** partecipano al dolore dei famigliari per la scomparsa del
dott. Aldo Ratti
già presidente del sodalizio
— **Torino**, 24 settembre 1997.

Patrizio Agostino Trincanato partecipa al dolore di Marisa e Mario.

Franco Geninat saluta l'**AMICO** di sempre.

RINGRAZIAMENTI

Le famiglie **Bono-Varetto** ringraziano tutti coloro che hanno condiviso la dolorosa separazione dal piccolo
Matteo Bono
Sarà ricordato il 18 ottobre, ore 18.30 presso parrocchia «Pentecoste».
— **Torino**, 24 settembre 1997.

ANNIVERSARI

1989 — 1997
Carlo Frigerio
Sempre nei nostri cuori. S. Messa venerdì 26 p.v. ore 18 parrocchia Gesù Nazareno piazza Benefica.

1995 — 24 SETTEMBRE — 1997
Giovanna Beltramo
Olga e familiari ti ricordano sempre.

1977 — 1997
PROFESSOR
Luigi Molinengo
Costante affettuosa memoria.

1993 — 24 SETTEMBRE — 1997
Leo Debenedetti
Luminoso il ricordo. Infinito il rimpianto. **Vittoria**.

1986 — 1997
ing. Andrea Ardissone
Con immutato rimpianto. S. Messa giovedì 25 ore 18 Gesù Nazareno.

1932 — 1995
Rina Moretti ved. Barbiero
Nel nostro cuore, sempre. I tuoi cari.

Annientato un villaggio alla periferia della capitale. Ancora una volta i soldati sono arrivati con ore di ritardo

Il dolore di una donna dopo il massacro. A lato un'auto bruciata in una strada di Ben Talhaa, vicino a Baraki

Donne e bimbi sgozzati, decapitati, bruciati Chi cercava di fuggire è stato finito a fucilate

La strage infinita di Algeri: 250 morti

E' il massacro più sanguinoso degli ultimi cinque anni

ALGERI. L'ala della morte del terrorismo islamico è passata ancora una volta in Algeria mietendo in modo orrendo altre 250 vite, per la maggior parte di donne e bambini. Baraki, un popoloso quartiere della cintura di Algeri, bastione del fondamentalismo, è stato investito lunedì notte da un gruppo di fanatici religiosi armati di coltelli, asce e fucili che ha sgozzato, decapitato, fatto a pezzi e bruciato le vittime. Chi tentava di scappare veniva abbattuto a fucilate, chi resisteva veniva arso dentro le case dove si era barricato.

Ieri mattina, testimoni scampati all'eccidio hanno raccontato di aver visto lunghe file di cadaveri allineati dai soccorritori nella palestra di una scuola del quartiere. Il bilancio della strage fornito dalle autorità è più contenuto e denuncia 85 morti e una sessantina di feriti, alcuni dei quali molto gravi. «Le vittime sono oltre 200 - hanno detto i testimoni - tanti sono i corpi che abbiamo contato e non erano tutti».

Sul luogo della strage, circondato dalle forze di sicurezza alle prime luci del giorno, una bolgia infernale. Parenti venuti a cercare i loro cari, ambulanze, mezzi di soccorso di ogni tipo, e poliziotti. Chi è sopravvissuto alla strage è emigrato in massa: da ieri la strada che esce da Bentalha è intasata da autovetture e furgoni carichi di mobili, elettrodomestici e masserizie. Quasi nessuno dei fuggiaschi, intervistati lungo la strada, sa dove andare: «Non abbiamo scelta - ha dichiarato un padre di famiglia -. E' meglio andare via e mettere in salvo la nostra vita e quella dei nostri figli».

La strage di lunedì è la più sanguinosa mai perpetrata in cinque anni di guerra dagli estremisti islamici dopo quella dello scorso 28 agosto a Rais, sempre alle porte di Algeri, in cui le vittime sono state circa 300.

Dopo la notte di sangue c'è stata anche un'esplosione. Almeno una persona è morta e altre sono state ferite ieri mattina dall'esplosione di un ordigno in un caffè a Reghaia, 30 chilometri ad Est di Algeri. Secondo diverse testimonianze, l'attentato è avvenuto poco dopo l'apertura del locale e la vittima è un uomo.

Poche ore prima dell'eccidio, lunedì, il primo ministro Ahmed Ouyahia in un dibattito con il pubblico trasmesso dalla televisione aveva ribadito la linea ufficiale sul terrorismo del governo e del presidente Liamine Zeroual. «E' un fenomeno residuo - aveva detto - che non ha più alcuna speranza. Ci impegniamo a sradicarlo del tutto».

Il terrorismo ha in Algeria da un po' di tempo a questa parte un andamento altalenante con picchi costellati di stragi e bombe alternati a periodi di quiete, ed è soprattutto diretto contro civili in aree storicamente bastioni dell'integralismo. Le ripetute «mattanze» hanno seminato il panico nella popolazione. «Mai vista nel Paese una paura così diffusa - dicono osservatori da tempo in Algeria -. Siamo sull'orlo del panico. Non vi era tanta incertezza neanche negli anni più duri della guerra civile».

C'è nel Paese chi liquida la situazione come «frutto di pura follia». C'è chi invece si pone delle domande. «Per uccidere decine e decine di persone ci vogliono delle ore - dicono gli osservatori -. Come è possibile che le forze di sicurezza non intervengano?». E aggiungono: «Gli assalitori sparano e danno fuoco alle case. Le fiamme sono visibili a grande distanza, senza contare che esistono i telefoni». E cerca di darsi anche delle risposte. «Organi di stampa stranieri hanno riferito di una tregua tra il potere e l'Esercito islamico di salvezza (Ais) - aggiungono gli stessi osservatori - il braccio armato del disciolto Fronte islamico di salvezza (Fis). L'altra formazione terroristica, Il Gruppo islamico di salvezza (Gia) - proseguono - si è sentito tradito e si vendica facendo stragi nelle aree controllate dal rivale che gli risponderebbe contraccambiando, nella calcolata indifferenza delle autorità».

Secondo altri analisti, il potere è diviso sulla strategia da opporre al fondamentalismo islamico. Si va dagli «sradicatori» ai «trattativisti» che intervengono quindi sul campo con ottiche diverse. Le divisioni spiegherebbero anche la quasi totale mancanza di informazioni ufficiali sul terrorismo che trapelano solo grazie alla stampa locale.

Ieri il direttore generale dell'Unesco Federico Mayor ha lanciato un appello alla comunità internazionale: «Non dobbiamo permettere che l'indifferenza faccia il gioco degli assassini». Sollecitando «una protesta unanime contro queste azioni criminali dirette contro centinaia d'innocenti», Mayor ha dichiarato: «La condanna deve essere generale. In tutti i Paesi si deve dire no a questi massacri». [Ansa]

MEDIO ORIENTE

«Il villaggio ospita fiancheggiatori e terroristi pronti ad agire». E Netanyahu accusa ancora Arafat

Il grande assedio al covo dei killer di Hamas

Identificati con le analisi del Dna cinque kamikaze palestinesi

TEL AVIV
NOSTRO SERVIZIO

Lo Shin Bet (il servizio di sicurezza interno israeliano) ha registrato il più notevole successo degli ultimi tempi riuscendo a identificare grazie a sofisticate analisi del «Dna» i cinque kamikaze palestinesi - due dei quali travestiti da donne - che il 30 luglio e il 4 settembre provocarono a Gerusalemme la morte di 17 israeliani e il ferimento di oltre 300. Questa rivelazione smentisce la convinzione espressa più volte da Yasser Arafat secondo cui i terroristi venivano dall'estero e l'Anp non poteva dunque essere ritenuta responsabile degli attacchi suicidi.

Il drammatico inseguimento ai fiancheggiatori dei terroristi prosegue con grande dispendio di energie ad Assira A-Shemalya, un villaggio palestinese noto come roccaforte di Hamas e distante dieci chilometri dalla città autonoma palestinese di Nablus (Cisgiordania). Centinaia di militari israeliani guidati dal generale Uzi Dayan, comandante della regione militare centrale, sorvegliano da giorni il villaggio e impediscono a chiunque di abbandonarlo.

Soldati israeliani disperdono una manifestazione contro i coloni di Ras el-Amud

Nelle retate compiute negli ultimi giorni dall'esercito israeliano nella zona di Nablus sono stati arrestati numerosi simpatizzanti di Hamas: fra questi, a quanto pare, vi sono coloro i quali hanno scelto i volontari alle missioni suicide, hanno indicato loro gli obiettivi e hanno fornito gli ordigni necessari.

Ma il pericolo non è passato. Ieri il premier Benyamin Netanyahu ha avvertito che altre «bombe umane» sono forse in procinto di entrare in azione. Per lo Shin Bet si tratta di un'inchiesta spasmodica. «Finora - si è lamentato Netanyahu - non abbiamo avuto alcun aiuto dall'Anp, non possiamo dire che Arafat lotti contro il terrorismo».

A quanto ha appurato lo Shin Bet, i cinque kamikaze - Muaya Jarrar, Muhammad Sallawha, Tawfik Yassin, Muhammed Abu Hano e Ahmed Shuli, tutti originari di Assira A-Shemalya - erano ricercati sia da Israele sia dall'Anp. Nel 1995 avevano sparato contro una jeep militare e si erano dati alla macchia. Successivamente avevano riparato nella città autonoma di Nablus (Cisgiordania) dove erano stati presi in consegna dalla polizia palestinese. Ma nel settembre 1996 erano fuggiti e - lo si è appreso solo adesso - si erano rifugiati ad Assira A-Shemalya, a dieci chilometri di distanza da Nablus, da dove mantenevano i contatti con i leader del movimento di resistenza islamico.

Ieri sera una fonte vicina a Netanyahu ha dichiarato di dubitare che la loro evasione fosse genuina e ha lasciato intendere che qualcuno ha aperto loro i cancelli del carcere. Secondo Israele, troppo spesso i servizi di sicurezza palestinesi si lasciano sfuggire dalle mani militanti importanti.

Ma l'Anp respinge in blocco le accuse israeliane. Assira A-Shemalya - fanno notare i consiglieri di Arafat - è un villaggio che si trova in una «zona B», ossia sotto controllo civile palestinese e controllo militare israeliano. «I nostri servizi di sicurezza non avrebbero potuto in alcun modo catturarli» ha osservato Samkh Canaan, il responsabile dei servizi di sicurezza palestinesi nella zona di Nablus. Gli israeliani però dicono che nel villaggio sono stanziati 18 agenti della polizia palestinese che nell'ultimo anno non hanno mai cercato di fermare gli «evasi».

Aldo Baquis

PARIGI

In manette il fondatore del movimento

Incubo ergastolo per mister Hippy

PARIGI
DAL NOSTRO CORRISPONDENTE

Al giudice si è presentato in jeans e camicione giallo (la sua «uniforme» negli anni della contestazione studentesca americana), sorriso sulle labbra e il francese un po' yankee che praticano gli intellettuali Usa. Ha 59 primavere. Ira Einhorn, e lo si vede non solo dal pizzetto bianco. Quelle che ancora l'attendono, la giustizia d'Oltreoceano vorrebbe fargliele trascorrere dietro le sbarre. Si porta dietro una condanna all'ergastolo per aver ucciso la sua compagna nel '78 e nascosto dentro un baule il corpo, che la polizia ritroverà solo 18 mesi più tardi perquisendogli la casa. Era il 28 marzo '79. I giornali americani sbatterono il mostro in prima pagina. Il patriarca del movimento hippy, indi profeta New Age, futurologo dal carisma irresistibile... era un assassino. Lo stesso giorno, la stampa Usa riferiva in poche linee appena l'incidente nucleare - apparso, sulle prime, trascurabile - di Three Miles Islands. E oggi che quella catastrofe ecologica figura persino nei manuali scolastici, nessuno più sembrava ricordarsi dell'estroso, criminale Ira. Ma i gendarmi francesi hanno rinfrescato la memoria all'America. Il 13 giugno, ce ne sono una decina appostati intorno al vecchio mulino bordolese in cui mister Einhorn e la sua ultima fiamma - la svedese Annika Flondid - risiedevano pacificamente dal '93, quando un flic bussa alla porta del superlatitante. Che si arrende, ma reclamando la propria innocenza e un «complotto Cia» ai suoi danni. E ieri il magistrato è parso sensibile all'autodifesa, rinviando al 4 novembre l'eventuale estradizione, che Washington esigeva in tempi brevi.

> Ira Einhorn deve scontare in Usa una condanna per omicidio Lo hanno preso in Francia
>
> Lui si difende «Sono stato incastrato dalla Cia» Potrebbe non essere estradato

Parigi desidera un processo d'appello, in cui Ira Einhorn possa far valer le sue ragioni. L'ordinamento giudiziario Usa ritiene invece inappellabili le sentenze qualora in primo grado l'accusato sia latitante. Il braccio di ferro tra giustizie transalpina e americana può salvare Ira Einhorn. Nell'attesa, reporter e fotografi Usa sbarcano in massa a Bordeaux. Con 19 articoli in due giorni, l'autorevole «Philadelphia Inquirer» dà il la. «Time», «People» e la «Cbs» non sono da meno. Come ha potuto l'ex hippy trasformarsi dopo una rocambolesca latitanza nel rispettabile «Eugène Malton», scrittore inglese rifugiatosi nella douce France girondina per i suoi tepori e il buon vino, ma senza rinunciare alla partitella settimanale di bridge nel villaggio? E ancora: sarà davvero colpevole?

Malgrado l'evidenza, si si può domandare come un uomo di ampia cultura, con laurea in Lettere presso la Pennsylvania University, nasconda in casa un cadavere per quasi due anni sapendo che la famiglia della scomparsa potrebbe sospettarlo. La tesi di Ira Einhorn è che l'Intelligence Usa volesse incastrarlo per impedirne le ricerche e, forse, i contatti con l'estero. Nel 1979, in effetti, da tempo aveva abbandonato pacifismo ed ecologia per seguire altri sentieri. L'epoca in cui tenne a battesimo la prima «Giornata mondiale della Terra» era ormai lontana anni luce. Amico di Uri Geller, Arthur Koestler, Philip Dick... Einhorn ha messo in piedi un citatorio Internet ante litteram su cui dialogano scienziati e pensatori attratti dall'innovazione tecnologica, religiosa, mentale. Specializzatosi nello studio delle basse frequenze, il contestatore degli Anni 60 denuncia le «armi psichiche» ormai realizzabili, a suo dire, dai servizi. Viaggia in Europa Orientale. Quei soggiorni oltrecortina sono forse la chiave dell'enigma. Unica certezza: l'arresto al rientro dall'ennesimo viaggio e le prove «schiaccianti».

Scappa, Ira Einhorn, nel gennaio '81. E' persuaso che dopo il battage giornalistico ostile, i giurati lo condanneranno senza neppure ascoltarlo. Sotto falso nome si rifugia a Londra, dove frequenta il Trinity College. Seguono Irlanda, Baleari, Svizzera. Poi, dopo un breve ritorno nel Regno Unito, Danimarca e Stoccolma. Infine, la Francia. La polizia arriva sempre - per un soffio - troppo tardi. Ma ormai Ira Einhorn non può più fuggire. Se vuole salvarsi, dovrà poter dimostrare la sua innocenza.

Enrico Benedetto

INDIANI D'AMERICA

Combatté contro Custer, i discendenti riporteranno le spoglie alla riserva di Pine Ridge

Cent'anni a Londra, torna a casa il capo Sioux

Trovata la tomba di Lupo Lungo che arrivò col circo di Buffalo Bill

LONDRA
DAL NOSTRO CORRISPONDENTE

Dopo 105 anni Lupo Lungo sarà sepolto a Wounded Knee e la sua anima potrà raggiungere le verdi praterie di Manitoo. Capo Sioux, aveva combattuto fino all'ultimo i visi pallidi. Aveva partecipato, nel 1876, alla battaglia di Little Big Horn che segnò l'ultima grande vittoria della sua nazione, con il massacro del 7° cavalleria e la morte del generale Custer. Ma quando l'uomo bianco prevalse, piuttosto che rinchiudersi sconfitto nel tormento delle riserve, Lupo Lungo preferì rivivere - sia pure in finzione - le glorie passate arruolandosi nel grande circo del West di Buffalo Bill, il Cody's Wild West Show.

Fu così che morì a Londra: nel 1892, di polmonite, durante la tournée che aveva attratto a Earl's Court persino la regina Vittoria e il principe di Galles. La moglie tornò in America con la figlia Lizzie; e toccò a William Cody - dopo un'autopsia al West London Hospital che registrò sul suo corpo «cicatrici dovute a ferite d'arma da fuoco e di sciabola» - organizzare il funerale, nel modesto cimitero di Brompton. Sulla stele nessun nome: soltanto, scolpita nella pietra, l'immagine di un lupo. Come il grande guerriero aveva voluto.

Trascorre un secolo. Elizabeth Knight, casalinga del Worcestershire, compra sulla bancarella di una fiera paesana un vecchio libro malandato di Robert Cunningham Grahame, viaggiatore e politico. Vi legge un lamento: che la salma del prode capo Lupo Lungo fosse «in una tomba trascurata in un angolo solitario di un affollato cimitero londinese». Tanto bastò perché la Knight avviasse le lunghe ricerche.

Atto terzo. C'è una famiglia Sioux, in una riserva del South Dakota, che da decenni cerca di scoprire dove sia sepolto il suo glorioso antenato. Lizzie, la figlia di Lupo Lungo, è ormai morta. Ma la figlia di Lizzie, Jessie Penna Nera, non ha rinunciato al sogno di poter un giorno riportare nelle terre sacre dei Sioux i resti del nonno. Quattro anni fa la svolta decisiva: su un giornaletto locale John Penna Nera, figlio di Jessie e quindi pronipote di Lupo Lungo, legge un'inserzione fatta pubblicare da Elizabeth Knight nella sua ricerca di discendenti del capo dimenticato.

L'intera famiglia ha ora una fisionomia. Del vecchio guerriero, ritratto in una foto sbiadita scattata quando si arruolò con Buffalo Bill, hanno tutti la stessa grinta: Jessie, il capo avvolto in un fazzoletto, che a 87 anni è venuta a Londra, dice, «per esaudire il desiderio di mio nonno in punto di morte»; John, che al 20° secolo regala i Ray-Ban e un grosso sigaro così strani sotto il copricapo di piume; più tutta una coorte di discendenti, guidati da Wilmer Mesneth, lo stregone della tribù Oglala.

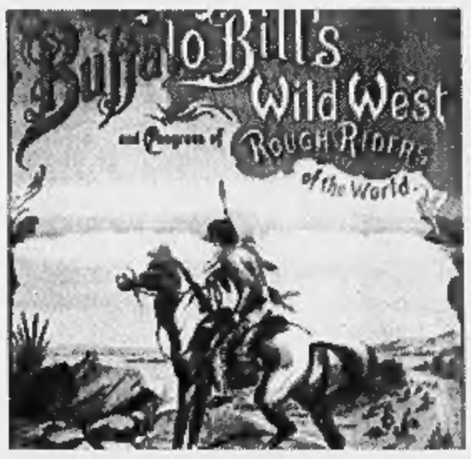

Un manifesto dello storico circo di Buffalo Bill

Tutti insieme - nel costume tradizionale, un corteo Sioux quale a Londra non s'era mai visto - sono stati al cimitero di Brompton. Domani, su un carro funebre tirato da quattro cavalli, i resti di Lupo Lungo affronteranno la prima tappa del viaggio che ha richiesto 4 anni di trattative fra il Dipartimento di Stato americano e il governo britannico. Domenica l'altra cerimonia, alla riserva di Pine Ridge, presso Wounded Knee, la terra sacra degli Sioux Oglala. «E noi canteremo per lui», dice John Penna Nera intonando una nenia: «Takala kun miye ca, ohitiye waun kun, wana henamala yelo». Coraggio mio popolo, guerriero sono stato, ora sono più. «Il suo spirito sarà finalmente in pace nella grande prateria».

Fabio Galvano

Un palazzo di 250 alloggi dove la vita viene regolata a maggioranza, per alzata di mano

La democrazia perfetta è a Manhattan

In un condominio di lusso al numero 23 della 73ª Strada

NEW YORK
DAL NOSTRO INVIATO

Sembrerebbe un palazzo. E', invece, l'ultima frontiera del federalismo. Più che ingegneria edile, ingegneria costituzionale: il vero epicentro della democrazia americana, il luogo (l'unico) dove la gente discute, fa programmi, vota, governa ed è governata, dove tutto è prescritto a maggioranza e la vita viene modificata (davvero) da un'alzata di mano.

Il palazzo, un palazzo di Manhattan, questo, per esempio. Siamo nell'Upper West Side, sulla sponda Ovest di Central Park. La strada è la Settantatreesima, il numero è il 23. Il palazzo si chiama Park Royal. Ha 250 appartamenti, un ingresso elegante con lampadari di due metri per due, marmi, due portieri messicani e due ascensori.

Park Royal non è un semplice edificio, è una libera repubblica, uno stato nello stato di New York, con la sua autonomia legislativa, esecutiva e giudiziaria. Bisogna studiarsi l'ordinamento giuridico del palazzo come si studierebbe un testo di legge, perché questa è una forma istituzionale, la più perfetta e funzionante d'America.

Park Royal ha il suo Parlamento, costituito dalla totalità degli inquilini residenti. Si raduna in assemblea due volte l'anno, a giugno e dicembre, nell'apposita, grande aula a fianco dell'ingresso. All'ultima elezione presidenziale ha votato il 49 per cento degli americani. All'ultima assemblea di condominio di Park Royal c'erano tutti: 100 per cento.

Una volta l'anno l'assemblea elegge il governo (chiamato Board of Directors). I «ministri» sono sette. Prima delle votazioni si presentano le candidature e, in assemblea, hanno dieci minuti per tenere il proprio comizio. Di solito vincono analisti finanziari che promettono tagli alle spese o avvocati che garantiscono rivalutazioni immobiliari con accorti interventi di ripristino. L'unico sempre in carica è «Mister Zee», che all'anagrafe si chiama Zelkowitz, viene da una famiglia di immigrati polacchi, era proprietario di tutto Park Royal (quando la repubblica era una monarchia, come da nome) e poi ha cominciato a venderlo, appartamento per appartamento, e adesso gli è rimasto il 41 per cento della superficie. Il governo dei sette regola l'esistenza degli abitanti del palazzo e ha l'ultima parola su tutto. Ma per le singole questioni, come in ogni ordinamento giuridico moderno, esistono le apposite commissioni permanenti, elettive.

Ce ne sono cinque. Quella che va consegnata alla storia del diritto è la «Commissione cani». Trattasi di commissione paritetica: ne fanno parte due amanti dei cani e due di gusti contrari. Essa delibera sul destino dei cani a Park Royal. Ci sono razze non ammesse: rottweiler, pastori tedeschi, pitbull, dobermann. E' stata da poco abrogata la regola che vietava di tenere cani più alti di 17 pollici, perché era finita perfino sul New York Times Magazine, come esempio di follia legislativa (il settimanale faceva notare che uno yorkshire può fare, e di solito fa, molto più chiasso di un San Bernardo). La commissione cani scheda tutti gli animali del palazzo: fototessera, nome, razza, peso, caratteristiche, generalità del veterinario, fedina penale dove compaiono gli eventuali reclami presentati contro quel cane e le sanzioni inflitte (multe fino a un massimo di 500 dollari per schiamazzi, aggressioni, risse). Inoltre, la commissione delibera sui codici di comportamento dei cani all'interno del palazzo. La regola che merita di essere tramandata ai posteri è questa: «Qualora un inquilino sia in ascensore, la porta si apra a un piano intermedio e compaia un altro inquilino con cane, l'inquilino già in ascensore può chiedere all'altro di attendere il prossimo passaggio». E chiudere le porte sul muso suo e del cane. La regola, spiegano, vuole impedire che qualcuno, vestito di scuro per l'ufficio o la serata, si trovi peli di cane attaccati al soprabito.

Poi c'è la potentissima «Commissione per le ammissioni», che decide il diritto d'ingresso di quanti, sospinti dalle maree della storia, cercano cittadinanza a Park Royal. Bisogna superare l'esame. Ci si deve presentare vestiti al meglio, ma nudi. Nel senso che bisogna fare bella impressione e rivelare tutto di sé, come neppure al confessore o all'amante. Bisogna mostrare la propria vita ai raggi X: reddito regolare, entrate di straforo, le case in cui si è vissuto, le auto che si sono guidate, conti correnti, conti in sospeso, inclinazioni politiche e sessuali. La Commissione ascolta. Quella di Park Royal non annota nulla. Interrogatorio senza verbali. Negli Stati Uniti sarebbe irregolare, a Park Royal no. Vogliono evitare che si ripeta il caso accaduto in un palazzo a Sutton Place, dove rifiutarono un aspirante inquilino (senza motivazione, poiché non è dovuta) e si videro chiedere l'esibizione del verbale, dove era scritto e sottolineato «afroamericano». La libertà di negare il «diritto d'asilo» è ritenuta inviolabile per le Commissioni d'ammissione di Manhattan. Quella del «SanRemo», su Central Park West, la esercitò nei confronti di Madonna, quella di un palazzo al numero 950 di Park Avenue l'ha fatta valere a danno di Bryant Gamble, noto conduttore di «Today Show» sulla Nbc, nero. C'è un palazzo a Soho, al numero 451 di Broome Street, che richiede un «Artist's Certificate»: per abitare lì bisogna dimostrare di essere un artista. Fotografi e pittori debbono presentarsi con i cataloghi delle mostre, gli scrittori con i libri pubblicati e le recensioni (ma sono accolti anche se stroncati). L'accesso a Park Royal è, al confronto, una formalità: la Commissione ha accettato all'unanimità, superato l'imbarazzo iniziale, Monte e Bill, coppia gay (ma ricca), e rifiutato un ragazzo di vent'anni un po' sospetto, perché da soli tre mesi lavoratore fisso. Magari si temeva che non avrebbe potuto coprire con tappeti l'80 per cento della superficie, come da legge interna.

Le altre tre Commissioni permanenti si occupano della sicurezza, delle emergenze e degli arredi nelle parti comuni. Cosa semplice quest'ultima, direte voi. Lo pensava anche l'uomo che propose la moquette per i corridoi: beige, neutrale, classica. «Over my dead body», dovrete passare sul mio corpo, disse il presidente della Commissione arredi. E avviò la procedura referendaria prevista dalla «Costituzione». Sei mesi di consultazioni tramite schede nell'urna della cassetta postale. Primo test: «Barrate il colore che preferite tra i ventiquattro sottoindicati». A seguire: scelta dello spessore, della trama, del filo. Ogni volta, raggiunto il quorum. Alla fine, comprata la moquette più democratica del mondo. La notizia apparve in prima pagina sul giornalino trimestrale del palazzo.

Quando poi insorgono nuovi problemi, si nomina la Commissione speciale: per l'ascensore, la costruzione della palestra, il rinnovo della lavanderia. Anche questa è un'istituzione sacra. Avere una propria lavatrice in casa è vietato quasi ovunque. Tutta Manhattan ricorda ancora la storia di un rivoltoso che ne comprò una e raccomandò al negozio di imballaria nel cartone di un televisore per ingannare la vigilanza, poi il cartone si sfasciò nella hall, la lavatrice fu rispedita al negozio e il trasgressore messo alla gogna. Tutti in lavanderia, per forza, con la propria sacca, lì ad aspettare l'ultimo ciclo, nell'unico posto dove gli inquilini di un palazzo abbiano tempo per conoscersi e, perfino, intrecciare relazioni: l'amore ai tempi del candeggio.

E' accaduto anche a Park Royal, dove non solo è permesso innamorarsi tra gli oblò, ma, perfino, con moderazione, fumare in casa propria. Sembra poco, ma altrove chi si accende una sigaretta nel salotto vede arrivarsi un inserviente che, su richiesta dei vicini preoccupati del fumo passivo, gli sigilla la porta d'ingresso. Questa libertà vale per ora, sempreché alle prossime elezioni non si presenti una pasionaria anti-fumo. Le primarie sono già cominciate. Bill Clinton è un signore che abita lontano e gioca con il mappamondo. A Park Royal, Manhattan, la vita dipende piuttosto da Mister Zee.

Gabriele Romagnoli

Park Royal non è un semplice edificio. E' una libera Repubblica, Stato nello Stato con autonomia legislativa e anche giudiziaria

Il «Parlamento» si riunisce ogni sei mesi nell'aula apposita L'assenteismo è zero. Nomina 7 ministri e 5 commissioni

L'ingresso del grande condominio «Park Royal» a Manhattan. Nella foto grande uno scorcio di Central Park e qui accanto una mappa del parco
(FOTO GIOVANNI MATTA E ROBERTO APOSTOLO)

La commissione cani è formata da due amanti degli animali e due che non li amano. Multe di 500 dollari per i latrati

E' permesso fumare in casa propria (moderatamente) Ma dopo le prossime elezioni questo potrebbe cambiare

A Guam per 28 anni

Tokyo, morto il soldato che non s'arrese

TOKYO. E' morto Shoichi Yokoi, il soldato giapponese che rimase per 28 anni nascosto nella giungla di Guam senza sapere che la II guerra mondiale era finito.

Quando nel luglio del 1944 le truppe statunitensi riconquistarono l'isola del Pacifico, il sergente Yokoi si rifugiò nell'interno e obbedì alla lettera all'ordine di non arrendersi: visse per anni in una buca che aveva scavato nella boscaglia, si nutrì di cocco, papaia, gamberi, rane e topi, si coprì con abiti ricavati dalla corteccia degli alberi e mantenne la cognizione del tempo osservando le fasi lunari. Nel gennaio del 1972 fu trovato da due cacciatori e tornò in Giappone. Si portò dietro il suo fucile dicendo di volerlo restituire all'imperatore e di essere «spiacente per non aver servito sua maestà» come avrebbe voluto. In seguito ammise di aver avuto notizia della resa giapponese da volantini e giornali che aveva trovato in giro per l'isola, ma di aver pensato che si trattasse di propaganda americana.

Yokoi divenne un eroe popolare e malgrado fosse rimasto per decenni lontano dal mondo si adattò benissimo alla sua nuova vita. Nel novembre del 1972 si sposò e cominciò a girare il Giappone tenendo conferenze sulle tecniche di sopravvivenza. Nel 1974 si presentò, senza successo, alle elezioni per la Camera alta. Yokoi si è spento all'età di 82 anni all'ospedale di Nagoya. [Agi-Ap]

Trattativa sospesa

Ulster, solo accuse al tavolo della pace

LONDRA. La sceneggiata è durata pochi minuti. Troppo poco per quella che doveva essere un'altra data memorabile nella storia dell'Ulster, quella che per la prima volta da 75 anni (1922, Michael Collins con il premier nordirlandese James Craig) vedeva allo stesso tavolo negoziale i rappresentanti del Sinn Féin e degli unionisti protestanti. Dopo una settimana di «chiarimenti», che lo avevano tenuto lontano dal castello di Stormont, il leader unionista David Trimble è arrivato scuro in volto. Senza neppure degnare di uno sguardo né Gerry Adams né Martin McGuinness, i due negoziatori del Sinn Féin che per i lealisti protestanti sono dell'Ira, Trimble si lancia in una filippica in cui chiede senza mezze misure l'espulsione dalla sala di quei «padrini del terrorismo». Poi lancia un ultimatum ai governi di Londra e Dublino: hanno tempo fino a stasera per decidere. Si alza e se ne va. A questo punto anche Adams e McGuinness escono. Si fermano sorridenti davanti alle stesse telecamere. «Doveva essere il grande confronto, il grande duello, la grande sfida al Sinn Féin. I leader unionisti sono entrati nella sala, hanno fatto una dichiarazione e se la sono svignata per parlare ai giornalisti». Trimble, dice Adams, «non ha neppure atteso la nostra risposta, vuol dire che gliela manderemo per lettera». Adams sa che agli occhi di tutti - Inghilterra a parte - il primo round è stato suo. [f. gal.]

Record in Nevada

Fa i 1100 km/h l'automobile più veloce

WASHINGTON. L'auto britannica «Thrust Supersonic» ha stabilito ieri nel deserto del Nevada il record della più alta velocità mai raggiunta da un veicolo terrestre: 687,9 miglia (equivalenti a 1107,03 km) all'ora.

«E' la più alta velocità mai registrata. Avete assistito a un evento storico», ha commentato soddisfatto Richard Noble, direttore del progetto Thrust. Noble era peraltro il detentore del precedente record di velocità assoluta (1018,6 km all'ora) stabilito nel 1983 sempre nel Black Rock Desert del Nevada.

Alla guida di Thrust ieri c'era il pilota della «Raf» britannica Andy Green.

Per una questione di regole, tuttavia, a Thrust Supersonic non può essere assegnato formalmente il record di velocità: in due diverse corse sull'immensa pianura desertica, l'auto ha toccato prima i 995,3 km all'ora, e poi la vetta dei 1107,3. Per regolamento le due corse, per poter fare una media che contasse come record mondiale, dovevano avvenire entro un'ora di tempo, ma tra il primo e il secondo scatto sono passati 80 minuti.

Ma Noble non è preoccupato: «E' tutto molto eccitante, la macchina è molto stabile. Non sembrano esserci problemi. Siamo sulla strada giusta», ha detto, aggiungendo che un tentativo per stabilire il record ufficiale potrebbe essere fatto oggi. [Ansa]

SILOMBRIA

Chiesa di S. Lorenzo, Tigliole d'Asti
31 agosto - 28 settembre 1997
sab-dom 6,30-19,00

Palazzo Mazzola, Asti
6 settembre - 28 settembre 1997
lun-mer-ven 9,00-13,00
mar-gio 9,00-13,00/15,30-17,30
sab-dom 16,30-19,00

OMAGGIO ALLA CULTURA DEL VINO

Con il Patrocinio di:

Regione Piemonte Provincia di Asti Comune di Asti
Comune di Tigliole Camera di Commercio di Asti

Le infermiere accusate dell'omicidio d'una collega a Dhahran: sarebbe la prima esecuzione di un occidentale

La notizia viene dagli avvocati della famiglia della vittima. L'ultima speranza è la grazia concessa, secondo l'usanza, dal fratello dell'uccisa. La Gran Bretagna si mobilita

Il boia saudita per due inglesi

Una condannata a morte, l'altra a 500 frustate

LONDRA
DAL NOSTRO CORRISPONDENTE

La spada di Allah si leva minacciosa sul capo di Deborah Parry, l'infermiera inglese processata dai sauditi per l'assassinio di una collega australiana. Manca qualsiasi conferma ufficiale della condanna a morte che sarebbe stata pronunciata ieri dal tribunale di Al-Khobar; anzi si levano da più parti inviti alla cautela e ipotesi di una pena non capitale. Ma la notizia del verdetto è stata data dagli avvocati che rappresentano la famiglia della vittima, Yvonne Gilford, l'infermiera australiana di 55 anni trovata morta nel dicembre scorso nella sua cameretta all'ospedale Re Fahd di Dhahran: gli stessi che hanno annunciato - e di questa sentenza si è invece avuta conferma anche dal Foreign Office - la condanna a 8 anni di carcere e 500 frustate per l'altra imputata, Lucille McLauchlan, ritenuta colpevole di complicità.

Da tutta l'Inghilterra e dalle organizzazioni umanitarie internazionali si levano proteste e appelli alla clemenza, in un emotivo show di sdegno per il processo a porte chiuse e per la segretezza delle deliberazioni. Le famiglie delle due infermiere e i loro avvocati inglesi si dicono esterrefatti e accusano il sistema giudiziario saudita di non aver voluto accogliere certe prove in difesa delle imputate, di avere invece dato fede alla loro confessione (poi ritrattata). Ma nell'incertezza delle notizie il ministro degli Esteri britannico Robin Cook, che nei prossimi giorni dovrebbe incontrare il suo omologo saudita principe Saud, non ha avuto altra scelta che dirsi «allarmato» dalla sentenza, in particolare per quanto riguarda le 500 frustate per la McLauchlan, tacendo invece le prospettive di condanna a morte per la Parry («non ci risulta che sia stata pronunciata una sentenza a suo carico», ha detto un portavoce del Foreign Office).

L'ambasciatore saudita a Londra ha cercato di gettare acqua sul fuoco, ricordando che questo era soltanto il processo di primo grado, che ora ci sarà l'appello e che comunque ogni sentenza capitale dev'essere approvata da re Fahd in persona. Ghazi Al-Gosaibi, colto mentre nel giardino dell'ambasciata celebrava con un gruppo di dignitari una festa nazionale saudita, ha addirittura affermato che Frank Gilford, fratello della vittima, in nome del diritto riconosciutogli dalla legge islamica, la Shari'a, rinuncerebbe a chiedere la condanna a morte. «Se questo accordo sarà finalizzato - ha detto l'ambasciatore - non ci sarà più questione di condanna a morte».

Frank Gilford ricompare quindi come figura chiave; soprattutto se è vero - sono notizie saudite della notte - che ieri il tribunale si è occupato soltanto della McLauchlan e delle sue frustate. Camionista di Jamestown, nell'Australia del Sud, nella scelta fra la condanna a morte e il pagamento di un forte indennizzo non aveva mai avuto dubbi: «Per l'uccisione di mia sorella - aveva detto - quelle due devono morire». Forse ora ha cambiato idea. Forse ritiene di poter trarre un utile dalla vicenda. O forse anche lui comincia ad avere qualche dubbio su un delitto che non è certo dei più limpidi.

L'assassinio era avvenuto il 12 dicembre: la Gilford era stata pugnalata 13 volte, malmenata, infine soffocata. I sospetti erano caduti quasi subito sulle due infermiere che lavoravano nello stesso ospedale: Debbie Parry, 38 anni, di Alton nello Hampshire, e Lucille McLauchlan, 31 anni, scozzese di Dundee. Una storia di rapporti lesbici e di gelosie - è stato sostenuto dall'accusa durante il processo - nell'ambito della piccola colonia occidentale, attratta dai generosi salari, che popola quello e altri ospedali del regno saudita. Durante gli interrogatori le due, che sarebbero cadute in trappola usando le carte di credito della Gilford, avevano confessato, salvo poi ritrattare al processo affermando di avere ceduto alla minaccia di violenze anche sessuali.

Ora comincia la grande attesa della verità: fra le perplessità di Frank Gilford, l'esame dei precedenti (molti stranieri sono stati decapitati sulla pubblica piazza, anche fra i 107 già giustiziati quest'anno, ma mai un occidentale), le ipotesi degli avvocati inglesi e il furore dei media britannici, che si sono appropriati della vicenda. «Non ci sono prove contro di loro», dice il padre della McLauchlan; e l'Inghilterra è con lui.

Fabio Galvano

Foto grande: decapitazione in Arabia Saudita. A sinistra l'infermiera condannata, a destra la vittima

LA DURA LEGGE **DI ALLAH**

OLTRE CENTO ESECUZIONI ALL'ANNO. Sono passate poco più di 48 ore da quando il boia ha colpito l'ultima volta in Arabia Saudita. La decapitazione a Riad è toccata a un pachistano giudicato colpevole di traffico di stupefacenti. Nel Paese vige la legge coranica (Shari'a), che prevede la pena capitale per reati come omicidio, stupro, traffico di stupefacenti. Ultimamente si sta assistendo a un'escalation delle esecuzioni: dall'inizio del 1997, le condanne a morte eseguite (dati non ufficiali), sono state 107, mentre l'anno scorso erano state 68.

LA COLF FILIPPINA «GRAZIATA». Nel '95 fece molto scalpore il caso della colf filippina sedicenne Sarah Balabagan che aveva ucciso il padrone che voleva violentarla. La sua sorte pareva segnata, invece, alla fine, venne condannata a 100 frustate e a un ulteriore anno di carcere. La terribile avventura, più a Sud, oltre la frontiera tre Emirati Arabi Uniti e Arabia Saudita, si sarebbe conclusa con l'arrivo del carnefice. Gli Emirati Arabi invece cedettero alle proteste internazionali. La legge di Allah colpisce anche in Iran. In agosto a Teheran è stato impiccato al braccio di una gru - tra le urla di giubilo della folla - un giovane condannato per avere stuprato e massacrato dieci donne.

LA SFIDA DI SCALFARO. Primo capo di Stato straniero in visita ad avere espresso apertamente il suo dissenso dalla legge islamica è stato Oscar Luigi Scalfaro a luglio. Alla sua presa di posizione contro la pena di morte replicò re Fahd con un «ma da noi si è dimostrata un deterrente efficace». (e. st.)

Incontro con 20 ambasciatori per illustrare la linea sul Consiglio di sicurezza

Onu, Prodi corteggia l'America Latina

«La nostra proposta di riforma è nel vostro interesse»

ROMA. Il presidente del Consiglio, Romano Prodi, ha chiesto ai venti ambasciatori latino-americani in Italia di valutare gli «interessi comuni» rappresentati dalla nostra proposta per la riforma del Consiglio di Sicurezza dell'Onu. Durante una colazione all'Istituto italo-latino americano, Prodi ha inoltre promesso un «forte rilancio dei rapporti con l'Italia» annunciando l'intenzione di rafforzare la nostra presenza economica e di istituire una «rete di Università euro-latino-americane».

L'intervento di Prodi a sostegno della proposta italiana per l'Onu coincide con le serrate trattative in corso al Palazzo di Vetro, dove domani interverrà Lamberto Dini davanti all'Assemblea generale. E sempre domani a New York i Paesi non-allineati si riuniranno per decidere quale posizione prendere sulla riforma in bilico fra le proposte presentate da Italia e Stati Uniti. I voti dell'America Latina potrebbero essere decisivi «ma l'orientamento complessivo - dice Ludovico Incisa di Camerana, presidente dell'Istituto italo-latino americano - resta incerto». Sebbene il Brasile desideri un seggio permanente ed il Perù sostenga la proposta Usa per far entrare solo Tokyo e Bonn nel Consiglio di Sicurezza, la maggioranza dei latino-americani ancora non si è espressa. Ed è a questi Paesi che ieri Prodi si è rivolto spiegando che «la proposta italiana risponde ad interessi ed aspirazioni comuni», costituendo «un patrimonio per il futuro di tutti». «Non abbiamo mai accettato - ha continuato - di fare controproposte solo per il nostro interesse perché teniamo sempre presente il mondo che sarà: un mondo che dovrà essere rappresentato tutto, e non in parte, nel Consiglio di Sicurezza». Prodi ha poi riconosciuto che la riforma «made in Italy» è stata una «battaglia a volte incompresa», augurandosi comunque di trovare consensi a sostegno ad «un disegno nuovo e complessivo» per le Nazioni Unite.

In questo contesto il presidente del Consiglio si è detto deciso ad «aggiornare ed affinare i legami con l'America Latina» sulla scia «dei viaggi compiuti nel 1995-1996 dal presidente Scalfaro e dall'allora ministro degli Esteri, Susanna Agnelli, e delle recenti missioni di Veltroni e Lamberto Dini». Per questo Prodi, nella prossima primavera, si recherà «per due volte» in America Latina. «Ci adopereremo - ha detto Prodi - per sollecitare una maggiore partecipazione delle imprese italiane al vostro impressionante sviluppo economico», che ha raggiunto una media continentale del 5 per cento. In particolare Prodi ha due obiettivi: inserire l'Italia nei processi di privatizzazione in corso (come nel settore delle telecomunicazioni) in numerosi Paesi; colmare un'annosa lacuna, favorendo una più incisiva presenza delle nostre banche che, negli ultimi anni, hanno perso terreno a vantaggio dei concorrenti spagnoli, nordamericani e di Hong Kong anche in aree di tradizionale presenza italiana, come l'Argentina ed il Brasile. «L'Italia e l'Europa - ha aggiunto - devono riguadagnare spazio e posizioni».

Ma l'economia non è tutto. Per questo Palazzo Chigi sposa il progetto di dare vita ad una «rete di Università euro-latino americane», rimproverando all'Europa di aver lasciato agli Stati Uniti la «leadership culturale» in questa regione «latina».

Maurizio Molinari

Il presidente del Consiglio Romano Prodi

CONSIGLIO DI SICUREZZA

Bonn: non paghiamo per avere un seggio

BONN. La Germania non aumenterà il proprio contributo annuale alle Nazioni Unite per ottenere un seggio permanente nel Consiglio di Sicurezza dell'Onu. Lo ha detto il ministro tedesco degli Esteri, Klaus Kinkel, il quale ha così smentito che gli Usa abbiano condizionato a un incremento dei versamenti finanziari il loro sostegno all'ingresso di Bonn tra i membri permanenti dell'organismo. «Non riteniamo che un seggio nel Consiglio di Sicurezza comporterà in alcun modo un fondamentale cambiamento del nostro contributo», ha affermato Kinkel. In ogni caso, se ottenesse un posto permanente, la Germania sarebbe tenuta a partecipare anche al bilancio separato delle Nazioni Unite per le missioni di pace. Ma quest'onore «non peserebbe in modo intollerabile» alla Germania, ha precisato il ministro. (Agi-Ap)

FINANZA

L'analisi di un noto studio di commercialisti americani: ma sarebbero necessarie alcune condizioni

I conti in tasca al benefattore dell'Onu

Ted Turner potrebbe guadagnare dalla donazione di 1700 miliardi

NEW YORK
NOSTRO SERVIZIO

Un miliardo di dollari alle Nazioni Unite per le sue azioni di assistenza ai Paesi sottosviluppati: la donazione di Ted Turner fatta l'altro giorno ha colpito molto. E' sempre il solito impulsivo, dicevano quelli che lo conoscono bene. Così ecco a suo tempo si gettava a corpo morto nel mettere in piedi la Cnn e tutte le iniziative collaterali, ora che la sua creatura è finita nel regno della Time Warner (in cambio del 12 per cento del pacchetto azionario e del ruolo di vicepresidente per lui), Turner si lancia con la stessa foga nelle azioni filantropiche, sconvolgendo il loro delicato equilibrio fra donazioni e deduzioni fiscali.

Ma quella è stata la prima reazione. La seconda è stata quella di fargli i conti in tasca per vedere se quel miliardo donato alle Nazioni Unite fosse «davvero» un'opera di bontà e non, invece, un mezzo per guadagnare ancora di più. A prendersi la briga di farli, quei conti, è stato lo studio di Arthur Anderson e Joseph Toce, due di quei maghi delle dichiarazioni dei redditi cui si rivolgono quelli con tanti soldi da non ruscire neanche a contarli; e la conclusione cui è giunto è che sì, in effetti Ted Turner, almeno allo «stato dei fatti», è davvero un filantropo. Ci sarebbe, in realtà, la possibilità per lui di mettere le cose in modo da guadagnare dalla sua donazione il 10 per cento, vale a dire 100 milioni di dollari, ma per sfruttare quella possibilità dovrebbe fare una cosa che lui non ha fatto, e cioè versare la somma in azioni anziché in denaro, evitando così di pagare la tassa sul «capital gain» e risparmiando circa 10 milioni di dollari l'anno, che fanno per l'appunto 100 milioni alla fine dei dieci anni da lui indicati come il periodo in cui la donazione sarà diluita.

Ted Turner che ha donato un miliardo di dollari alle Nazioni Unite

Anche così, però, ci sarebbe una limitazione. Le donazioni danno diritto a sgravi fiscali solo se non superano il 30 per cento del reddito lordo di chi le fa. Siccome i conti dicono che difficilmente Ted Turner riuscirà a guadagnare 300 milioni in ognuno dei prossimi dieci anni, ecco che su almeno una parte dei soldi che lui ha deciso di dare all'Onu dovrà comunque pagare le tasse. Insomma, per ricco che sia, non guadagna abbastanza per trarre profitto dal suo gesto. Così, un'indagine nata all'insegna del «troviamo le prove della sua colpevolezza», ha finito per trasformarsi in una forte prova della sua innocenza.

Delle due l'una: o il magnate dei media - nonché marito di Jane Fonda - è davvero «buono», o la sua furbizia raggiunge livelli assolutamente ineguagliabili. E se dovesse risultare il secondo caso, vuol dire che Anderson e Toce non sono poi quei maghi che pretendono di essere. Loro, l'iniziativa di fare i conti in tasca a Turner l'avevano presa per evidenti ragioni pubblicitarie (si immagini cosa sarebbe accaduto se fossero riusciti a «stanarlo»). Ma così come si è conclusa, l'indagine rischia di risultare una pubblicità negativa.

Franco Pantarelli

GRAN BRETAGNA

Non si fermano le voci, la polizia cerca tracce del presunto scontro con un'auto

«Un attentato la morte di Diana»

Un giornalista: ma i Servizi volevano uccidere Dodi

LONDRA. L'imminenza del matrimonio tra Dodi e Diana avrebbe accelerato la realizzazione di un attentato che è costato la vita alla principessa, a Dodi Al Fayed e all'autista della Mercedes, Henry Paul: sono le ultime «voci» londinesi. La rivelazione viene dal settimanale «Gente», in edicola oggi, che pubblica un articolo di un giornalista della Press Impact, l'agenzia internazionale per la quale lavora anche la principessa Esmeralda de Rethy, amica e confidente di Sarah Ferguson. «Né la famiglia reale, né il governo britannico - secondo "Gente" - sono coinvolti nell'attentato, che sarebbe invece opera di elementi deviati dei servizi segreti britannici».

Ma c'è di più: secondo la Press Impact, «chi ha messo in atto il piano - si legge su "Gente" - ha commesso un errore fondamentale. Vedendo partire dal Ritz una Range Rover con la guardia del corpo assegnata alla principessa, si è creduto che anche Diana fosse a bordo dell'auto. Il sì è pensato che Dodi avesse preso posto, da solo, sulla Mercedes guidata da Henry Paul». Sempre secondo la Press Impact, «da tempo la principessa temeva i servizi segreti: soprattutto da quando, dopo il divorzio da Carlo, aveva scoperto microspie nella sua auto. Dopo la morte della sua guardia del corpo preferita, l'ispettore Barry Mannakee, in un incidente stradale, Diana aveva dichiarato di essere convinta che l'ispettore fosse vittima di un attentato». «Da quel momento - scrive il giornalista dell'agenzia - Diana aveva rifiutato ogni protezione dei servizi. Le sue guardie del corpo erano quelle degli Al Fayed».

Poi, «Gente» esamina gli ultimi giorni di vita della principessa, rivelando che «era incinta di sei settimane quando è morta» e che nell'intervento chirurgico al quale Diana è stata sottoposta dopo l'incidente, «sono state fatte analisi del sangue nelle quali è comparso un ormone presente solo nelle donne incinte». Secondo il settimanale, inoltre, il 25 settembre Diana avrebbe dovuto annunciare la sua decisione di ritirarsi a vita privata per sposarsi e dedicarsi alla famiglia. «Aveva anche deciso di lasciare l'Inghilterra - scrive "Gente" - e di vivere tra Parigi e gli Stati Uniti. A Parigi avrebbe abitato con Dodi nella villa che fu del duca di Windsor e che ora è di proprietà di Mohamed Al Fayed». L'articolo fornisce altri particolari: «Quel sabato sera, verso la fine della cena Dodi aveva ricevuto una chiamata, al termine della quale era apparso nervoso e aveva deciso di raggiungere velocemente il suo appartamento negli Champs-Elysées».

Intanto, ieri, tecnici della gendarmeria di Parigi hanno prelevato frammenti di muro con tracce di vernice nel tunnel sotto il ponte dell'Alma. La parziale amnesia della guardia del corpo inglese sopravvissuta ha costretto i magistrati a rimettere in moto l'inchiesta. (AdnKronos)

Finalmente!

E 200 Kompressor 192 CV.

E 250 Turbodiesel 150 CV.

Classe E Kompressor e Turbodiesel.

In prova presso tutti i
Concessionari Mercedes-Benz,
nelle versioni berlina e station-wagon.

Mercedes-Benz

Esulta il Polo, critiche da Rifondazione e Verdi e anche da esponenti del pds. In arrivo novità sulle espulsioni

Immigrati, il voto può attendere

La disciplina stralciata dal disegno di legge

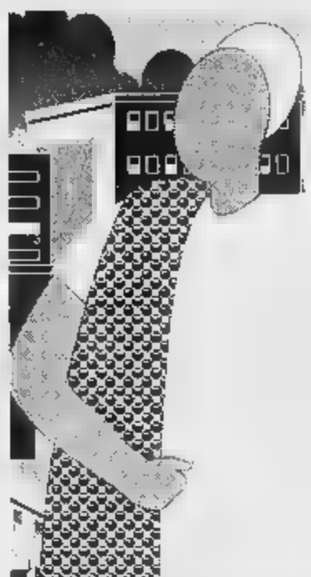

ROMA. Una riunione lampo del Consiglio dei ministri ha stralciato il diritto di voto per gli stranieri dal disegno di legge 3240 di disciplina dell'immigrazione e della condizione dello straniero. La decisione di Palazzo Chigi intende rendere più veloce l'iter parlamentare di un provvedimento giunto all'esame della Affari Costituzionali della Camera, e che rischiava di rimanere bloccato proprio a causa di quella norma. In ballo vi sono 800 mila voti, a quanto risulta dai dati dell'Osservatorio di Milano relativi alle amministrative 1999, una cifra che può avere un peso decisivo sull'esito delle elezioni. Ma vi è anche l'ingresso italiano nello spazio di Schengen, l'accordo che prevede libera circolazione in una vasta area europea. La riunione decisiva si terrà il 7 ottobre e Fabio Evangelisti, presidente del Comitato Schengen, ha auspicato che «una rapida approvazione della nuova legge sull'immigrazione possa fugare gli ultimi dubbi sul rigore italiano nei visti e sulle espulsioni».

Oltre a confermare il principio del diritto di voto negli articoli 2 e 7 del disegno di legge, a riservarsi di agire con una legge costituzionale per la sua disciplina, il governo ha poi presentato due emendamenti all'articolo 11 sulle espulsioni, disponendo che l'espulsione con accompagnamento immediato alla frontiera riguardi soltanto i clandestini, coloro che si sono sottratti ai controlli di frontiera. A ordinarla è il prefetto, se vi sia «concreto pericolo che lo straniero si sottragga all'esecuzione del provvedimento». Nei confronti degli irregolari generici viene lasciata al prefetto «discrezionalità» di decisione.

«La nuova legge sull'immigrazione che dovrebbe nascere tra pochi giorni non farà distinzioni tra immigrati di serie A e di serie B. E' una legge tra le più moderne, aperte e chiare che si possano avere», ha affermato il presidente del Consiglio Romano Prodi, ammettendo che fino a oggi non vi erano «strumenti legislativi adeguati». Quanto allo stralcio, «nessuno dica che il diritto di voto per gli immigrati decade», ha avvertito il ministro per la Solidarietà Sociale Livia Turco. Si trattava, infatti, come ha spiegato il ministro dell'Interno Giorgio Napolitano, di «mettere al riparo la norma da ogni dubbio e eccezione di incostituzionalità». Il governo, insomma, «ha doverosamente prestato attenzione agli interrogativi sollevati da diverse parti - anche in riferimento a specifici precedenti parlamentari - sulla sostenibilità dell'introduzione del riconoscimento di quel diritto con legge ordinaria». Ai commenti del Polo, che considerava la decisione di Palazzo Chigi una propria conquista, il ministro Turco ha replicato che si tratta di un errore, «perché non si tratta di una conquista del Polo, ma una valutazione del governo».

Commenti piuttosto discordi da parte del mondo politico hanno accolto la decisione del governo. Per l'Ulivo lo stralcio è una scelta «saggia» per mettere «al riparo una norma giusta». Per Polo e An si tratta, invece, di una «marcia indietro». Per Verdi e Rifondazione comunista di una «delusione». Per la Lega di un motivo di battaglia. Ma non mancano le voci critiche anche nel pds, come quella di Gloria Buffo, che ha commentato come «la legge sull'immigrazione perde una gamba che la teneva in equilibrio e ci avvicinava alla legislazione di un Paese moderno. Nonostante le migliori intenzioni, il percorso legge risulterà irto di ostacoli». Compatto, invece, il Polo nel cantare vittoria. Soddisfatto si è detto Maurizio Gasparri di An, «perché, anche se con due anni di ritardo, il governo ci ha dato ragione». An ha anche criticato il richiamo ai primi articoli di legge del diritto per salvaguardare il principio. «Questo non può essere - ha spiegato il deputato Paolo Armaroli - un grimaldello per introdurre il diritto di voto comunque». Ramona Mantovani di Rifondazione comunista si è rammaricata della decisione sul diritto di voto e anche sull'espulsione e ha annunciato «battaglia dura contro l'espulsione di chi non abbia una condanna definitiva». E Massimo Todisco, direttore dell'Osservatorio di Milano, ha osservato: «La scelta del governo di presentare un disegno di legge per il voto agli immigrati mette in evidenza il pieno riconoscimento della cultura multietnica del nostro Paese».

Flavia Amabile

E An elogia lo straniero

Due articoli su «Millennio» «Attingiamo alle loro energie»

ROMA. La sorpresa, stavolta, arriva da an. Proprio mentre i suoi leader esultano per la decisione del governo sul diritto di voto degli immigrati, «Millennio» - la rivista più innovativa della destra - compare una sorta di «elogio» dell'immigrato.

Nel numero che sarà presto in edicola è dedicato al tema della demografia, vengono pubblicati due articoli, scritti altrettanti deputati di Alleanza nazionale, nei quali compaiono tesi enunciate a destra. Manlio Contento parla dell'immigrazione come un «fenomeno che non può essere liquidato anacronistiche quanto inutili affermazioni di semplice condanna». Il deputato di sostiene che «non si può ignorare l'assoluto disinteresse per alcuni mestieri che caratterizza l'attuale società, nell'agricoltura, in edilizia, nei lavori domestici.

E poi le affermazioni più forti e nuove: «Francamente pare eccessivo pensare di affidare la difesa della cultura alla erezione di mura che preservino il castello dagli urti del nostro tempo». E ancora: «E' davvero banale cercare di salvarsi l'anima affidandola ai bunker di frontiera». E poi la conclusione: «Il cuore d'Europa ha disperato bisogno di arrestare la corsa all'invecchiamento e lo si deve fare restituendo alla famiglia il suo ruolo, ma anche attingendo alle nuove energie che si sprigionano in questi cambiamenti epocali».

In un altro articolo di «Millennio» - rivista ispirata da Pinuccio Tatarella e fatto diretta da Italo Bocchino e Mario Landolfi - si propone anche una soluzione pratica: «Si possono orientare i flussi di ingresso - scrive Alfredo Mantovano - facendo in modo che gli accessi con prospettiva di insediamento stabile siano favoriti se provengono da determinate aree culturali». [f. mar.]

GLI IMMIGRATI E IL DISEGNO DI LEGGE

(Chi potrebbe votare in caso di approvazione della norma)

ELEZIONI AMMINISTRATIVE DEL 1999

800.000

Paese di provenienza	
MAROCCO	97.000
EX JUGOSLAVIA	47.000
TUNISIA	44.000
FILIPPINE	
ALBANIA	30.000
SENEGAL	
EGITTO	24.000
CINA	22.000
ROMANIA	
SOMALIA	20.000
ALTRI STATI	oltre

Città in cui voteranno	
ROMA	190.000
MILANO	115.000
NAPOLI	
FIRENZE	26.000
TORINO	25.000
BOLOGNA	
PALERMO	
GENOVA	16.000
CATANIA	13.000
BARI	

Fonte: Osservatorio di Milano, dati aggiornati al 31-12-1993

La gente invitata a segnalare la presenza di irregolari e a non ospitare stranieri senza documenti

Altre disposizioni vietano di dare lavoro o affittare alloggi a chi è privo di permesso di soggiorno

Attenzione! Novità

ENTE SCUOLA CIPET

FORMAZIONE PER L'EDILIZIA

Qualificarsi e/o aggiornarsi nel tempo. La Tua professionalità e l'edilizia Ti garantiranno il futuro!

CORSI PRESERALI

I corsi preserali, che si rivolgono a lavoratori già occupati nel ed ai quali possono accedere tutti i lavoratori dell'edilizia dipendenti di imprese edili od artigiane in regola con i versamenti contributivi Cassa Edile ed Ente Scuola, si dividono in tre tipologie:

1. Corso di qualifica **FORMAZIONE OPERAIO EDILE** (settembre '97/aprile '98) - 370 ore di formazione teorico pratica.
2. Corso di **QUALIFICA AD INDIRIZZO SPECIALISTICO** (set. '97/apr. '98) - 370 ore rivolto a chi ha già superato i corsi diurni o preserali per operaio e a chi sia già dotato di qualifica di operaio edile e superi gli esami di ammissione. La finalità è quella di acquisire una nuova professionalità ed accrescere così opportunità ed esperienze.
3. Corso **BIENNALE per ASSISTENTI EDILI** - durata 760 ore circa (380 ore/anno) riservato a coloro che possono documentare almeno 6 anni di inquadramento al 3° livello (operaio qualificato) in impresa edile e superare gli esami di ammissione o a chi vuol progredire ulteriormente dopo aver terminato il corso di qualifica ad indirizzo specialistico.

Agli allievi dei corsi preserali vengono corrisposti un assegno di studio, il cui importo è stabilito in base alle ore di frequenza e l'eventuale rimborso delle spese di viaggio con mezzo pubblico.

Inoltre, è possibile approfittare gratuitamente di un valido servizio di ristoro.

Per informazioni ed iscrizioni ai corsi, rivolgersi alla sede CIPET in:

VIA QUARELLO 19 - TORINO - TEL. (011) 34.00.411

Numero verde: 167-016098

oppure

Martedì 16 settembre '97 - ore 18,30

Incontro esplicativo presso il Centro Incontri Ediscuola in strada del Drosso n. 100 - Torino

POLEMICA

UN CODICE PER MONDOVI'

Il sindaco leghista firma il decalogo anti clandestini

Il sindaco Riccardo Vaschetti

MONDOVI'. UNA città di ventiduemila abitanti, dove, alla fine dello scorso anno, c'erano poco più di quattrocento stranieri regolari, soprattutto nordafricani. Non si può calcolare, invece, il numero d'immigrati che oggi vivono in clandestinità a Mondovì. Un fenomeno che preoccupa, per i suoi legami con la microcriminalità, e che nei giorni scorsi ha spinto il sindaco leghista Riccardo Vaschetti a firmare una specifica ordinanza: una sorta di «decalogo» che i monregalesi sono tenuti a rispettare.

I cittadini - recita l'ordinanza - sono «invitati» a segnalare al comando di polizia municipale la «sospetta presenza di stranieri clandestini». Così come «diffidati» dall'ospitare «stranieri che non esibiscano valido documento di riconoscimento e il permesso di soggiorno», dall'affittare e vendere loro una casa, dall'assumerli alle proprie dipendenze.

E si ricorda anche «l'obbligo di dare comunicazione scritta, entro quarantotto ore, all'autorità locale di pubblica sicurezza per chiunque, a qualsiasi titolo, dà alloggio, ospita uno straniero e apolide, anche se parente o affine, lo assume per qualsiasi causa alle proprie dipendenze, o gli cede la proprietà o il godimento di beni immobili, rustici o urbani».

Il documento sottoscritto dal primo cittadino ha suscitato a Mondovì reazioni opposte. Per il capogruppo dell'opposizione in Consiglio comunale, Antonio Viglione (Udc), si tratta dell'«ennesima trovata propagandistica del sindaco».

Riccardo Vaschetti, stupito di tanto clamore, spiega allora le ragioni che stanno alla base del provvedimento: «Mi sono limitato ad applicare le leggi italiane vigenti, ribadendo disposizioni che avevano già avuto pubblicità in passato. Ho inteso ricordare ai cittadini monregalesi che ci sono norme da rispettare, soprattutto oggi che il problema dell'immigrazione clandestina esiste in modo rilevante».

«E' indiscutibile che a Mondovì c'è una presenza di stranieri ospitati anche in strutture pubbliche, come le case popolari - gli ribatte l'oppositore Viglione -. Non escludo che possano anche esserci irregolari, ma compete all'Amministrazione comunale porvi rimedio, senza tante sceneggiate. Il sindaco ha firmato una sequela di ovvietà, non facendo che riproporre leggi già in vigore. E' esattamente come se avesse fatto un'ordinanza con scritto che è vietato rubare».

Nel dibattito intervengono i rappresentanti del partito popolare, che amministra Mondovì insieme con la Lega. «L'ordinanza riprende una legge esistente - spiega Paolo Gastaldi, che coordina il gruppo consiliare ppi -. E' solo questo, non vedo motivo di urlare allo scandalo. Abbiamo criticato il primo cittadino quando eravamo in disaccordo, ma pensiamo che non si debba sempre sparare addosso al sindaco leghista, qualunque cosa faccia, solo per creare un caso. Non è come ad Acqui Terme, dove è stata messa una taglia sui clandestini».

Nelle scorse settimane Bernardino Bosio, un altro primo cittadino leghista, aveva fatto approvare dalla giunta acquese un provvedimento con cui si riconosceva la ricompensa di un milione (a titolo di rimborso spese) per ogni segnalazione relativa alla presenza di stranieri clandestini, che ne agevoli il ritorno in patria.

Sulla situazione monregalese la Caritas diocesana, ricordando ancora l'esempio di Acqui, prende tempo. Il responsabile don Francesco Taro dice: «Sugli immigrati clandestini sono già stati adottati provvedimenti in diverse zone. Mondovì non è la prima città. Quindi intendiamo assumere una posizione comune a livello di Caritas regionale. Lo faremo nei prossimi giorni».

Paolo Scola

Brindisi, minacce di licenziamento e paghe dimezzate

Sfruttava le operaie Imprenditore arrestato

BRINDISI. Faceva lavorare le dipendenti fuori dall'orario di lavoro senza pagarle, le minacciava di licenziamento, liquidava gli stipendi per importi inferiori a quelli previsti dalle buste paga: con queste accuse un imprenditore del Brindisino, Rocco Amico, di Martina Franca, di anni, titolare di un'azienda di confezioni di Cisternino, è stato arrestato dai carabinieri in esecuzione di una ordinanza di custodia cautelare agli arresti domiciliari emessa dal gip di Brindisi Gaetano Buonfrate, su richiesta del pm Nicola Piacente. Le accuse: estorsione nei confronti delle operaie e sfruttamento della mano d'opera.

Le indagini sull'imprenditore, titolare dell'azienda «Amico Rocco», cominciate a parte dei carabinieri dallo scorso mese di novembre sulla base di denuncia presentata da una ventina di dipendenti. L'uomo, in tempi diversi, avrebbe minacciato licenziamenti alle operaie che chiedevano il saldo di stipendi arretrati; avrebbe inoltre costretto tutte le dipendenti «a svolgere indebitamente e gratuitamente attività lavorativa pomeridiana, al di fuori del normale orario di lavoro e a pretendere il pagamento dello straordinario pena il licenziamento». L'imprenditore, secondo quanto accertato, alla fine di ogni mese e a fronte di una busta paga di un milione e 300 mila lire circa, dava ad ogni dipendente somma che si aggirava intorno alle mila lire.

Alle operaie che chiedevano il pagamento delle differenze mensili percepite in meno, l'imprenditore rispondeva minacciandole di licenziamento. La situazione - secondo quanto accertato - andava avanti da almeno un paio di anni. I carabinieri cercavano l'imprenditore per arrestarlo da circa una settimana, l'uomo però, avendo probabilmente intuito che stava per avere problemi giudiziari, si era reso irreperibile. [t. a.]

Novara, si erano conosciuti allo sportello della banca

Impiegato innamorato perseguitava un cliente

NOVARA. Da tre anni e mezzo perseguitava un cliente della banca presso cui lavorava: si era invaghito di lui e voleva «conquistarlo». E' stato identificato una trappola e denunciato per molestie e minacce. Protagonista della vicenda è un irreprensibile impiegato quarantenne di un'agenzia novarese, G.C.. Nel gennaio aveva conosciuto allo sportello un giovane di 23 anni, M.P., abitante a Cameri, un paese alle porte di Novara. Era stato colpo di fulmine e da allora non si era dato pace. Ha iniziato il tempestario di telefonate anonime. In un primo tempo non osava parlare e M.P., quando alzava la cornetta, sentiva solo dei sospiri all'altro capo del filo. Esasperato, il giovane ha iniziato a rispondere in modo sempre più seccato all'interlocutore, che ha ritrovato la voce e ha ribattuto con insulti e minacce. M.P. si era anche rivolto alla polizia, presentando denuncia.

L'impiegato non ha però cessato di importunarlo, anche se le sue telefonate si alternavano a periodi di silenzio. Nei giorni scorsi G.C. ha preso coraggio e ha chiesto un appuntamento al giovane. «Perché non ci vediamo nei pressi della fontana dell'Allea, a Novara?», ha suggerito M.P., l'intenzione di tendere un tranello all'interlocutore innamorato. Quest'ultimo non ha sospettato nulla e ha accettato. Ma M.P. ha informato la polizia, che ha preparato la trappola.

La sera dell'appuntamento agenti della Squadra mobile si sono appostati nei pressi della fontana. M.P. ha atteso qualche minuto, poi è comparso il bancario che gli ha sussurrato qualcosa all'orecchio. In un attimo G.C. è stato circondato dai poliziotti che lo hanno portato in Questura. Inizialmente ha tentato di negare, poi, quando ha saputo che le sue telefonate erano registrate, è crollato: «Sì, mi sono invaghito di lui dopo averlo visto in ufficio. Non riuscivo a pensare ad altro». [r. cri.]

Sono oltre 300 i mezzi a disposizione dell'Acquedotto Pugliese

Il ministro del Tesoro, Carlo Azeglio Ciampi

Un esercito di auto blu

Il «Tesoro» ha reso nota la mappa

ROMA. Un «mezzo di Stato» [redacted] si nega quasi a nessuno. Dal censimento del ministero del Tesoro sul parco dei veicoli blu a disposizione delle amministrazioni pubbliche emergono alcuni casi clamorosi: ben 321 mezzi di Stato sono a disposizione dell'Ente Autonomo per l'Acquedotto Pugliese mentre 50 vengono utilizzati dal Coni; su oltre 350 auto blu viaggiano i dipendenti dell'Enea, su 124 quelli dell'Università degli studi di Pisa. I Monopoli di Stato utilizzano invece 225 automezzi mentre anche l'Ente Scuole Materne della Sardegna ha la sua piccola flotta blu composta di due vetture.

L'elenco - 17.382 mezzi di locomozione di ogni genere, dalle semplici automobili ai motorini fino ai camion - è stato impugnato dal Codacons con un ricorso davanti alla prima sezione del Tar del Lazio che si pronuncerà oggi. Obiettivo dell'associazione di consumatori è «limitare l'enorme spreco di denaro pubblico» e far sospendere parte delle assegnazioni fissate da un decreto del presidente del Consiglio Romano Prodi.

Ricorso dei Consumatori al Tar «Parte delle assegnazioni devono essere sospese»

Un parco auto nutrito quello «riservato al potere», ma un po' scalcinato. Il parco pubblico delle «auto blu», contro cui si sono scatenati ripetutamente gli strali dell'ex ministro Raffaele Costa, e non solo, non farebbe gola ad un acquirente oculato.

Nella grande autorimessa statale solo il 16% dei mezzi può essere considerato [redacted] condizioni ottimali». Sui 17.382 veicoli posseduti da 242 enti [redacted] amministrazioni pubbliche, il 66% è stato immatricolato prima del '91, [redacted] altro 65% ha macinato oltre 100 mila chilometri e il 75% ne fa in media 15 mila l'anno. Da sfatare anche [redacted] mito delle grosse cilindrate: solo [redacted] 35% supera i 1600 cc, in testa alle preferenze la Fiat Croma. [r. cri.]

Saranno prelevati dal fondo del sequestro dei beni

«I soldi dello Stato non vanno ai pentiti»

Un pentito depone ad [redacted] processo protetto dal paravento

ROMA. [redacted] disegno di legge governativo sui pentiti ha iniziato il suo iter e già scoppiano polemiche. Ieri primo confronto a palazzo Madama con il relatore Luigi Follieri, popolare, che ha chiesto la modifica di una parte dell'articolo 192 del codice di procedura penale per impedire che coincidenti dichiarazioni siano, da sole, considerate elemento di prova. Secondo l'esponente del ppi, non si può affidare alla sola parola dei pentiti l'esito di un processo per mafia, ma bisogna che le deposizioni siano [redacted] supportate da dati di fatto incontrovertibili, oppure da testimonianze di cittadini estranei al mondo dei collaboratori.

Una proposta che avvicina il partito popolare [redacted] posizioni del Polo visto che la necessità di una verifica «esterna» alle dichiarazioni dei pentiti è contenuta in un disegno di legge del senatore di An Antonio Lisi.

Ma la discussione in commissione [redacted] Giustizia si annuncia difficile [redacted] potrebbe causare uno «strappo» nella maggioranza. Contrari a questa modifica anche il ministro della Giustizia Giovanni Maria Flick e il senatore del pds Guido Calvi, che siede in commissione Giustizia al Senato. «Vietare espressamente - spiega - la possibilità di utilizzare le testimonianze incrociate di pentiti potrebbe rivelarsi [redacted] boomerang per chi è impegnato nella lotta alla mafia. Dobbiamo ricordare a Follieri che la criminalità organizzata [redacted] tiene verbali delle proprie sedute e quindi spesso trovare riscontri obiettivi, oltre alle testimonianze dei pentiti, è molto difficile».

Dalla Rete Giuseppe Scozzari giudica «pura follia modificare l'art. 192 del codice di procedura penale». «Se dopo la riforma dell'articolo 513 si trasformerà l'articolo 192 - dice il parlamentare -, l'Ulivo avrebbe la grave responsabilità di aver smantellato la lotta alla mafia».

Ma sono molte [redacted] novità contenute nel ddl governativo. Prima di tutto non sarà più lo Stato a pagare per la protezione dei pentiti e dei loro familiari. I soldi necessari ai programmi di protezione [redacted] prenderanno da un fondo creato con i beni e il danaro confiscati.

Una quota del «tesoro» [redacted] insieme dai collaboratori quando erano in «attività» dovrà essere destinata ad un fondo di solidarietà necessario per ripagare le vittime di mafia nel caso in cui il pentito o il mafioso non possieda beni sui quali rivalersi. Beni che serviranno anche a pagare alle persone offese una efficace difesa processuale. Una risposta del governo all'insofferenza di parte della società che [redacted] tollera il peso del costo dei programmi di protezione per i pentiti [redacted] i loro familiari.

La nuova disciplina stabilisce poi che il pentito non potrà beneficiare delle agevolazioni di pena se non avrà prima scontato un quarto della [redacted] condanna, dieci anni [redacted] caso di ergastolo. E [redacted] è cercato anche di rendere più trasparente il rapporto dei pubblici ministeri con i collaboratori di giustizia prevedendo interrogatori senza «ombre» e, per chi decide di collaborare, il termine di 180 giorni entro cui ricordare tutto.

Su queste «chiacchierate» - che il popolare Follieri vorrebbe si svolgessero non con il pm [redacted] con il gip - dovrà essere redatto [redacted] verbale che conterrà anche l'inventario dei beni che il pentito ha accumulato nella sua attività illecita. La «verità» dei pentiti verrà valutata in maniera rigorosa e se le confessioni saranno ritenute indispensabili al fine delle indagini, [redacted] concessi i benefici e sarà anche deciso un programma di protezione finanziato con i beni confiscati. I pentiti dovranno anche impegnarsi a sostenere in aula le accuse mosse e le rivelazioni fatte.

Maria Corbi

Divieti di sosta e precedenze le infrazioni contestate ai clienti dei viados

Milano a luci rosse, 2300 multe

Il Comune: in due mesi incassati 269 milioni

MILANO. Le chiamano «multe anti-viados» nei quartieri «a luci rosse», in realtà, altro non [redacted] che normali multe per la violazione del codice della strada comminate di sera nelle zone abitualmente frequentate da transessuali e prostitute. Così, in un comunicato del Comune di Milano, vengono definite quattro zone della città: le strade attorno al Cimitero Monumentale, via Melchiorre Gioia, piazzale Lotto, piazzale Loreto.

Lo stesso comunicato informa che sono state complessivamente contestate 2317 infrazioni a partire dall'8 luglio «giorno dell'istituzione del servizio». Ma di quale servizio si tratta? In sintesi, destinare tre pattuglie [redacted] vigili urbani a controllare con particolare attenzione quelle zone dove il sesso a pagamento è affare di ogni sera. L'idea di «far qualcosa» contro la prostituzione è frullata nella mente di varie amministrazioni milanesi. Era persin venuto [redacted] in mente di fotografare i clienti e spedire [redacted] la «prova del peccato». Ma tutto si era scontrato con i limiti che la legge impone all'attività dei vigili urbani e degli amministratori comunali (che non sono né poliziotti né magistrati).

Così l'ultima idea venuta in mente al sindaco Gabriele Albertini è stata quella [redacted] non debordare da questi limiti, ma di applicare in modo «tartassante» il potere che i vigili hanno: quello di multare chi viola il codice della strada. Questo il ragionamento sotteso: per avvicinare una prostituta [redacted] viados bisogna fermarsi, magari dove è proibito, magari non rispettando le precedenze... «La prostituzione non è [redacted] reato - diceva Albertini spiegando la sua idea - però dà fastidio ai cittadini del quartiere. Con queste azioni dissuasive intendiamo in qualche modo spostare il fenomeno in [redacted] dove questo disturbo non c'è». «Di fatto - aggiungeva - diamo un segnale in questa direzione: spostatevi in strade disabitate, là non vi faranno multe.

Dall'8 luglio, periodicamente, il Comune informava sull'andamento del servizio. Adesso ha deciso di fare un primo bilancio ufficiale. Oltre duemila multe, per l'appunto, «per un importo di 269 milioni» (il Comune non fornisce invece il dato di quanto il servizio sia costato in straordinari dei vigili). Multe per che cosa? I vigili parlano genericamente di «infrazioni al codice». Chiedendo di essere più precisi si arriva a sapere che la maggioranza delle multe si riferiscono al divieto di sosta, al mancato rispetto di precedenze e semafori, al trasporto di persone su un ciclomotore. [r. m.]

LE SOLUZIONI [redacted] GIOCHI

SCACCHI

La posizione si è verificata nel Torneo di Gela 1962. La partita è continuata [illegible] [redacted] [illegible] su questo scacco il Nero ha abbandonato non potendo evitare il matto.

NUOVO [redacted]

Schema a destra 13 lettere: psicometriche; 12 lettere: psicometrica; [illegible] lettere: decimetro, [illegible], 8 lettere: [illegible], [illegible], petrolio, termiche, [illegible], [illegible]; 7 lettere: [illegible], [illegible], [illegible], americo, [illegible]; 6 lettere: [illegible], [illegible], [illegible], decimo, [illegible], decimo, [illegible], eretico, impero, impero, tempio; 5 lettere: [illegible], [illegible], [illegible], [illegible], corte, empio, [illegible], metro, [illegible], [illegible], [illegible], tempi, [illegible], termo. T[redacted]e 46 parole.

Schema a sinistra 6 o più lettere: acacie, acacia, acacio, [redacted] acciacco, caccia, [illegible], caciucco, [illegible], ciocca, ciocco, [illegible], ciucaio, [illegible], ciucci, [redacted] ciucco, coccia, coccio, cuccia, [illegible], eccoci. Totale 72 parole.

DAMA

Un bel tiro da un campionato olandese di una quindicina di anni fa. L'ultima mossa del Nero 2[redacted]-28, che ha dato un pezzo convinto di avere l'attacco decisivo. Ma... 1) 31x22!, 28x50; 2) 42-37, 17x19; 3) 26x17, 11x22; 4) 24-20!, 14x34; 5) [redacted]-33, 50x28; 6) 32x5 e vince.

[redacted]

La combinazione finale corretta è: A R R V

REBUS

(7,5): F è con dame N, T, E = FECONDA MENTE.

[redacted] GIOCO

In orizzontale, [redacted] prima alla nona riga: Bollitore (9 punti); Bagaglio (8 punti); Sedativi (8 punti); Ortensie (8 punti); Cinofilia (9 punti); Stagnola (8 punti); Librario (8 punti); Ologrammi (9 punti); Evidenza (8 punti).

In verticale dalla prima alla [redacted] colonna: Farfalle (8 punti); Disonesto (9 punti); Giovanile (9 punti); Coniglio [redacted] punti); Imitatore (9 punti); Tibetano (8 punti); Rimbalzo (8 punti); Brillanti [redacted] punti); Sgravato (8 punti). Totale 151.

SESTO ACUTO

Bob [redacted] vinto 50 dollari, Jack 100, lo 200 e Clint [redacted]. Detti B i dollari vinti da Bob, sono 2B quelli vinti da Jack, [redacted] quelli vinti da Clint e 2B + 100 quelli vinti da me.

In definitiva, sapendo che in totale questi dollari sono 600, si ha: B + 2B + 5B + (2B + 100) = [redacted], da cui: 10B = [redacted], ossia B = 50.

Avete fiutato la novità?

C'è una [redacted] offerta, ed in più, dal 22/9 al 4/10, un omaggio Disney per voi, per ogni prenotazione [redacted] Disneyland. Parigi!

E' la stagione ideale per una vacanza a Disneyland. Parigi! Il Parco vi offre mille sorprese ed Alpitour vi premia con un fantastico regalo Disney. Per ogni pacchetto vacanza a Disneyland Parigi acquistato tra il 22 settembre e il 4 ottobre 1997, Alpitour vi offre un esclusivo **portafoto Topolino di "Arti & Mestieri"**! Correte in agenzia di viaggi e chiedete i dettagli sulle offerte del catalogo autunno/inverno Disneyland Parigi - Alpitour. **Attenzione:** dal 1° ottobre al 17 dicembre 1997, **GRATIS*** **una notte in più** in uno degli alberghi del Parco, per ogni pacchetto Classic di almeno 2 notti/3 giorni acquistato dal catalogo Disneyland Parigi - Alpitour.

*Offerta valida in tutti gli alberghi di Disneyland. Parigi, eccetto il Davy Crockett Ranch, per gli arrivi tra venerdì e mercoledì, escluso il periodo dal 31/10 all'8/11/1997.

50° ANNIVERSARIO alpitour Distributore Ufficiale

DISNEYLAND PARIS 5 ANNI Un sogno così non può aspettare

Gli incentivi alla rottamazione delle vecchie auto

Dal 1° ottobre si ridurrà il contributo dello stato

ROMA - Gli incentivi governativi per agevolare l'acquisto di nuove auto saranno prorogati fino al luglio 1998 ma subiranno una significativa limatura. Si tratta di ... vo il mercato. La decisione è stata delineata nell'ultima riunione del Consiglio dei Ministri con il sostanziale appoggio della maggioranza di Governo e varrà con ogn...

NON ASPETTARE il 30 SETTEMBRE

IFAS GRUPPO COMMUNICATION

SCADE IL 30 SETTEMBRE L'AGEVOLAZIONE ... DI AUTO NUOVE. DECRETO LEGISLATIVO DDL 669 del 31 ...embre 1996 sul contributo governativo.

SOLO NELLA PIU' GRANDE ORGANIZZAZIONE FORD D'ITALIA
puoi trovare

i migliori prezzi del mercato

e

1500 auto in pronta consegna

KA

- Doppio Air - Bag
- Vetri elettrici
- Chiusura centralizzata

DA L. 13.950.000*

FIESTA

- Doppio Air - Bag
- Vetri elettrici
- Chiusura centralizzata

DA L. 14.470.000*

ESCORT

- Doppio Air - Bag
- Vetri elettrici
- Chiusura centralizzata
- Servoster...

DA L. 20.950.000*

SCORPIO

- Doppio Air - Bag
- Servosterzo
- ABS
- Climatizzatore
- Antifurto perimetrale
- Cerchi in lega
- Vernice metall.

DA L. 39.500.000*

MONDEO

- Doppio Air - Bag
- Climatizzatore
- ABS - Servosterzo

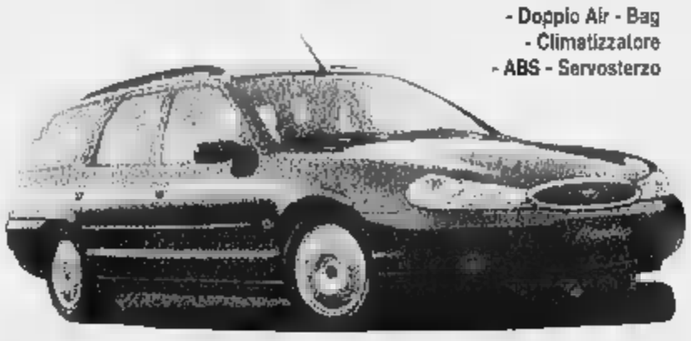

DA L. 29.960.000*

GALAXY

- Doppio Air - Bag
- Climatizzatore
- ABS - Servosterzo

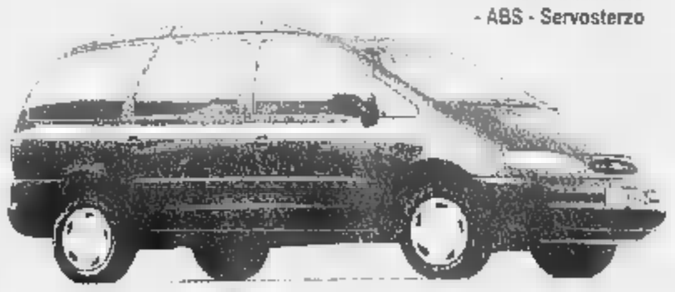

DA L. 37.820.000*

LA PIU' GRANDE ORGANIZZAZIONE FORD D'ITALIA

Authos C.SO GIULIO CESARE, 202 - TORINO TEL. 265 42 22

Autostadio CORSO G. AGNELLI, 15 - ... TEL. 326232 ... - TORINO - TEL. ...

Co-Auto C.SO FRANCIA, 117 - CASCINE VICA RIVOLI - TEL. 9596218

Delfincar VIA CHIERI, 103 - CARMAGNOLA TEL 9711873

Euromotor C.SO PR. EUGENIO 11 - TORINO - TEL. 5211417 C.SO GROSSETO 318 - TORINO - TEL. 7385353 STR. LANZO 207 - BORGARO - TEL. 4500074

Siac STR. PADANA INF. 110 - CHIERI - TEL. 9475455 C.SO SAVONA 176 - MONCALIERI TEL 640-03843

ifas GRUPPO
Dal 1951, auto e servizi

SONO CONCESSIONARIE DEL GRUPPO ANCHE: AUTOCLUB - GENCAR - ... - SIVA - SOGEA

A.P.I.E.T. ottobre per vetture disponibili in stock. * grazie al contributo sulla rottamazione

INTERVISTA

IL [illegible] ANTIMAFIA

«Per salvare un ostaggio è necessario che i familiari collaborino»

Piero Luigi Vigna

Manifestazione per Silvia Melis

«Deve crescere l'impegno per catturare i latitanti Dietro ogni rapimento c'è un latitante»

Silvia Melis, rapita in Sardegna

«Blocco dei beni, [illegible] vincente»

Vigna: con questa legge i sequestri sono diminuiti

BLOCCO dei beni. La gente sostiene che gli inquirenti, polizia e carabinieri, siano incapaci di catturare i banditi ma impediscono ai familiari di tentare di salvar l'ostaggio. Allora?

«Beh, un'osservazione di carattere generale è che nei sequestri di persona a scopo di estorsione è stato scoperto, arrestato e condannato il maggior numero degli autori: non dico il 100 per cento, ma siamo su una percentuale di risultati investigativi veramente grossa. Esistono fasce di reati, come il furto, dove gli impuniti sono il 90 per cento, nei sequestri la media delle persone individuate e arrestate e processate supera l'80 per cento. Quindi l'affermazione [illegible] è esatta».

Il procuratore nazionale antimafia Piero Luigi Vigna è convinto dell'efficacia della strategia adottata dalla magistratura nel sequestro di Silvia Melis, da oltre sette mesi ostaggio dei banditi. E difende la legge sul blocco dei beni che impedisce il pagamento del riscatto.

Ma la famiglia accusa di voler fare di questo rapimento un laboratorio. Non si sente un po' imputato?

«No no, non sono io che faccio le leggi. Prima del '91, quando ci fu un dibattito, sostenevo la necessità di una linea uniforme, innanzitutto per impedire ai sequestratori di metter le mani su somme che sarebbero state finalizzate alla commissione di altri rapimenti Eppoi...».

Che cosa?

«Qui si tratta di osservare una legge emanata dal Parlamento con una larghissima maggioranza. Nel Paese e negli organi istituzionali c'è stato un dibattito sulla linea che si dovesse seguire [illegible] riguardi dei sequestri e, caso abbastanza unico nella sua storia, il Parlamento convertì questo decreto legge, che prevedeva la nuova linea, nel termine costituzionale di [illegible] giorni. Quindi, c'è questa legge».

... che funziona?

«Naturalmente tutto è perfettibile. Anche se considero improprio che [illegible] legge possa essere riformata in pendenza di un fenomeno criminoso».

Ma questa non è superata?

«No, è attuale. Dopo la sua entrata in vigore i sequestri hanno avuto un'enorme flessione. In Sardegna, nei 13 anni precedenti, venivano rapite all'anno 5-6 persone, ora nei dodici mesi la media è di 1 e qualcosa. Sempre in Sardegna nel 1991 e nel 1996 non ce ne sono stati e direi che negli anni successivi all'emanazione della legge si sono ridotti in tutta d'Italia, anche nell'isola».

Grazie alla legge del '91?

«Semplicemente, io constato questo effetto. E volevo sottolineare come prima della sua entrata in vigore i vari organi giudiziari, e forze di polizia, non avendo un punto di riferimento preciso, adottassero strategie differenti. A volte non solo veniva consentito il pagamento del riscatto ma è capitato che qualche forza di polizia abbia consegnato il denaro; in altre circostanze, sul pagamento si seguiva una linea di chiusura perché sono somme pericolose, queste, incrementano la delinquenza nei suoi vari traffici compresa l'organizzazione di altri sequestri. Quindi, un pregio della legge è di avere indicato una via di uniformità nel trattamento del fenomeno».

Ma i rischi?

«Il primo problema che si pone l'investigatore è salvare l'ostaggio, pur [illegible] presenza di questa legge. Per riuscirci, [illegible] necessario un rapporto di collaborazione fiduciosa da parte dei familiari. Quando questo c'è, allora è possibile modulare gli interventi in vista della realizzazione dell'obiettivo primario: la liberazione dell'ostaggio. Quindi, questo è il punto fondamentale. Anche fra i sequestratori ci sono stati numerosi collaboratori e da indagini risulta che la soppressione dell'ostaggio non è collegata al pagamento o meno del riscatto ma soprattutto [illegible] fatto che il prigioniero possa diventare fonte di prova, vale a dire che abbia riconosciuto qualcuno, [illegible] luogo dove è tenuto».

Sul sequestro di Silvia Melis aleggia lo spettro di Vanna Licheri, rapita, mai più tornata e data per morta. Davvero l'hanno uccisa?

«Su questo punto non posso dire nulla: c'è un processo in corso e naturalmente le emergenze saranno quelle processuali».

Molti, anche il padre di Silvia, sostengono che nel sequestro del piccolo Faruk Kassam i servizi segreti abbiano pagato.

«Leggo anch'io le voci giornalistiche. Quello che posso dire è che non mi risulta nulla [illegible] questo senso».

Non ci son state smentite.

«Io non so se chi deve smentire possa farlo».

Ma non rischia di diventare un precedente pericoloso?

«Sarebbe un precedente grave se questo fosse avvenuto e a chi ha pagato dovrebbe naturalmente essere applicata la normativa vigente che prevede una sanzione. Ecco perché io, anche con riferimento a quanto ha detto il signor Melis, ho invitato chi avesse elementi certi a portarli dal magistrato».

Esiste un'alternativa al blocco dei beni?

«Ne indicherei tre. Un'opera forte di prevenzione che le forze di polizia devono porre in essere sul territorio. Alleviare il disagio economico-sociale in cui versano determinate zone della Sardegna, paesi che sono nella mente di tutti e dove si ritiene che possano essere reperiti gli esecutori del sequestro. Terzo, l'impegno, che per quanto vedo io è massimo, nella cattura dei latitanti. Per la mia esperienza, che è poi sardo-toscana, in ogni rapimento c'era un latitante. Inoltre, la nostra legislazione prevede che il giudice possa disporre il pagamento con un suo provvedimento su richiesta del pubblico ministero finalizzato ad acquisire elementi di prova. Quindi [illegible] nostro è un sistema che offre varie alternative investigative».

Per Silvia Melis è ottimista o pessimista?

«Un magistrato non è mai né ottimista né pessimista. Io confido solo nel fatto che gli stessi sequestratori riacquistino il senso della dignità dell'uomo che è un portato della migliore cultura sarda».

Vincenzo Tessandori

BPN PROGETTO CASA

perché il Vostro sogno non rimanga nel cassetto

Da oggi l'acquisto o la ristrutturazione della casa é ancora più facile, conveniente e sicuro nel tempo.

Con la speciale formula **"FAMIGLIA-CASA TRANQUILLA"** la Banca Popolare di Novara Vi offre la possibilità di abbinare il nuovo mutuo **"BPN PROGETTO CASA"** ad una polizza assicurativa a condizioni particolarmente vantaggiose.

Ed in più con **"FAMIGLIA-CASA TRANQUILLA"** le normali spese di istruttoria vengono ridotte.

Presso tutti gli sportelli della Banca Popolare di Novara è possibile ottenere le più ampie e dettagliate informazioni sulle condizioni applicate e consultare gli appositi fogli analitici.

Banca Popolare di Novara

Chieti, l'autopsia avvalora la tesi dell'omicidio volontario. Il padre della vittima: sono bestie, nessun perdono

«Hanno picchiato per uccidere»

Ragazzo strangolato, sei in manette

CHIETI. Strozzato volontariamente, con una fortissima pressione sulla carotide durata almeno un minuto. E' morto così Sergio Zaccardi, il ventiduenne di Castiglione Messer Marino, ucciso tra sabato e domenica nel corso di una violenta rissa tra gruppi rivali di giovani che si erano affrontati nella via principale di Villa Santa Maria dopo una serata trascorsa in discoteca per festeggiare un compleanno. «Sindrome asfittica acuta da strozzamento», dice l'autopsia. «Una morte violenta», ha sottolineato l'anatomopatologo Ivan Molasecca. «I risultati degli esami - ha detto l'avvocato Giovanni Cerella, legale della famiglia Zaccardi - parlano chiaro: chi ha aggredito il ragazzo lo ha fatto con l'intenzione di uccidere».

In carcere, su ordine di custodia cautelare firmato dal gip del tribunale di Lanciano, Ciro Riviezzo, sono finite sei persone. I provvedimenti restrittivi sono scattati ieri mattina dopo gli interrogatori a cui è stata sottoposta una dozzina di giovani, otto dei quali avrebbero preso parte alla rissa. A tutti gli indiziati sono stati subito concessi gli arresti domiciliari. Tre sono di Castiglione, altri tre di Villa Santa Maria: Daniel Stanziani, Gianni D'Alessandro e Matteo Di Paolo sono accusati di omicidio preterintenzionale, Marco e Amedeo Tadde e Antonio Di Domenica solo di rissa aggravata.

Sergio Zaccardi è stato ucciso per una sigaretta negata ad una ragazza. Ma forse è stato solo un pretesto, il fuoco alla miccia dei gruppi rivali che si era già acceso in discoteca per deflagrare poi in piazza dove si è consumato il regolamento dei conti che ha lasciato a terra privo di vita il giovane operaio. Un ragazzo alto, molto robusto, che difficilmente sarebbe stato sopraffatto in quel modo da una persona. Ad ucciderlo potrebbero essere stati più d'uno. Sergio potrebbe essere stato aggredito alle spalle: qualcuno lo ha immobilizzato e l'assassino, che gli stava di fronte, lo ha strozzato. Con l'esito dell'autopsia è mutata anche la tesi accusatoria: «Secondo me - ha detto l'avvocato Cerella - il reato di omicidio preterintenzionale dovrebbe mutare in omicidio volontario. Questo - ha spiegato - perché l'azione asfittica è durata nel tempo, il che manifesta la volontarietà dell'evento. Chi ha aggredito il ragazzo sapeva ciò che stava facendo e il gesto non è affatto andato oltre le intenzioni».

Angiolino Zaccardi, il padre di Sergio, con il quale il giovane mandava avanti una piccola impresa edile, ha atteso l'esito dell'autopsia appoggiato al muro dell'obitorio di Lanciano. Il suo è un dolore composto, ma alla perdita del figlio non si rassegna. Nessuna pietà verso gli assassini: «Non perdono nessuno, perché ho perso un figlio. Non si può uccidere un ragazzo per una sigaretta. Chi ha ammazzato Sergio è una bestia. L'assassino dovrà pagare per quello che ha fatto». Gli indagati, che la settimana prossima saranno interrogati in procura, hanno già fatto sapere che loro con la morte del giovane non c'entrano nulla, che quando hanno sentito le sirene dei carabinieri si sono subito allontanati e che Sergio era ancora in piedi. Il sostituto procuratore Giuseppe Falasca ritiene invece che «il quadro generale in cui è maturato il delitto è ormai chiaro, anche se la situazione è in evoluzione e si sta lavorando per acquisire più elementi possibile». In occasione dei funerali di Sergio Zaccardi, che saranno celebrati oggi, i sindaci di Castiglione Messer Marino e Villa Santa Maria hanno proclamato una giornata di lutto cittadino. Don Giulio Capetola, parroco a Castiglione, ha risposto a modo suo ieri pomeriggio durante la seduta del Consiglio comunale riunito per esprimere il cordoglio della popolazione alla famiglia del giovane. «Attenzione alla cultura dello sballo - ha ammonito il parroco -. Spesso i giovani escono con l'intenzione di ubriacarsi, di sbandare. E quando qualcuno sbanda sa che cosa provoca».

Roberto Ettorre

Fabio Licciardi, il muratore diciottenne in carcere per la morte di Gaetano Labombarda

alto, a sinistra, Gianni D'Alessandro. A destra, Matteo Di Paolo e Daniel Stanziani che si coprono il volto. D'Alessandro e Stanziani sono stati arrestati per omicidio preterintenzionale, Di Paolo e altri tre giovani per rissa aggravata

Rissa assassina, 3 indagati

Milano, accusati di concorso in omicidio

Parteciparono alla lite in cui fu accoltellato lo studente di 24 anni

MILANO. Tre avvisi di garanzia per concorso in omicidio sono stati inviati ad amici di Fabio Licciardi, il muratore diciottenne in carcere per la morte di Gaetano Labombarda, il giovane ucciso a colpi di coltello davanti alla discoteca «Underground» di via Santa Tecla a Milano la notte del 13 settembre scorso.

Licciardi era stato arrestato nella sua abitazione la sera dopo l'aggressione con l'accusa di omicidio volontario: la vittima era stata aggredita senza motivo mentre passava davanti al locale con alcuni amici. Il muratore, in compagnia di altri sei giovani tutti alterati dall'alcool, era appena stato fatto uscire dalla discoteca per avere infastidito gli avventori.

Per sfogarsi avevano aggredito il gruppo in cui si trovava Labombarda, studente universitario di 24 anni. I ragazzi avevano cercato di difendersi come potevano. Ma poco si può, quando qualcuno tira fuori un coltello. Intorno a Labombarda erano in quattro, gli inquirenti stanno cercando di capire se a colpire lo studente è stato uno solo o tutti e quattro. Sul momento i suoi amici non si sono resi conto della gravità delle sue condizioni. L'hanno portato al Policlinico, per due ore i medici l'hanno curato, ma le ferite erano troppo profonde e, all'alba, il ragazzo è morto.

Gli avvisi di garanzia, firmati dal pm Giulia Perrotti, sono stati inviati a due operai e un muratore di Pieve Emanuele - lo stesso paese dell'arrestato - dei quali non sono stati rivelati i nomi. Hanno tra i 23 e i 30 anni: uno ha un precedente penale per rissa, un altro ha una denuncia per porto d'armi e il terzo ha invece il divieto di recarsi allo stadio. Dopo l'omicidio i tre erano stati indagati per rissa assieme ad altri tre amici e ascoltati solo come testimoni. I loro racconti però sono discordanti. Tutti hanno visto un coltello nelle mani di Licciardi ma nessuno lo ha visto aggredire la vittima. Nessuno, inoltre, ha visto un secondo coltello della cui esistenza gli investigatori non hanno dubbi. Labombarda infatti sarebbe stato colpito da almeno due persone.

Le testimonianze discordano anche riguardo alle posizioni durante l'aggressione: l'attacco venne mosso da almeno tre direzioni ma i partecipanti si confondono quando devono dire chi avevano al proprio fianco. I loro racconti, infine, sono contraddittori anche nella descrizione della fuga.

Il magistrato ha intanto disposto anche il sequestro dei vestiti dei sei giovani sui quali, anche a distanza di tempo e nonostante eventuali lavaggi, potrebbero essere trovate tracce di sangue da sottoporre all'esame del Dna. **[r. cri.]**

Delitto della Maiella

In cella il padrone del pastore

SULMONA. La verità sul duplice omicidio del Monte Morrone è ancora venuta tutta fuori. Sull'uccisione delle due giovani turiste padovane Tamara Gobbo e Diana Olivetti, massacrate lo scorso 20 agosto, ci sono ancora dei dubbi che gli inquirenti tentano di diradare prima di giungere al processo d'assise. Ieri mattina è stato arrestato Mario Iacobucci, il datore di lavoro del macedone Aliyebi Hasani, il pastore-killer reo confesso. L'allevatore è finito in manette dopo l'ennesimo interrogatorio nella caserma dei carabinieri di Sulmona. Il provvedimento, firmato dal gip del tribunale Guido Marcelli su richiesta del procuratore capo Giovanni Melogli, era nell'aria da tempo. Gli inquirenti già contestano la detenzione illegale e l'occultamento di armi, una delle quali avrebbe ucciso le due ragazze venete e ferito Silvia Olivetti, la sorella di Diana, l'unica sopravvissuta alla furia di «Alì». Una misura cautelare a tutela, la custodia cesserà infatti tra trenta giorni, necessaria al fine di non inquinare le indagini volte al rinvenimento di una ipotetica quarta pistola. L'ipotesi degli inquirenti è che Mario Iacobucci, allevatore di Sant'Eufemia a Maiella, abbia occultato una quarta pistola a tamburo che un testimone riferì di aver visto nello zainetto del pastore, qualche giorno prima dell'assassinio delle due turiste venete. E' vero che tre pistole furono recuperate dalla polizia grazie alle indicazioni fornite proprio da Iacobucci, ma gli inquirenti ora si chiedono dove sia finita la quarta arma e soprattutto perché è stata fatta sparire. La detenzione di Iacobucci viene spiegata nell'ordinanza di custodia, è necessaria perché il provvedimento prelude ad altri accertamenti che con Iacobucci in libertà potevano restare elusi. Sull'esistenza di una quarta pistola il procuratore ha confermato che «allo stato delle indagini ogni ipotesi è possibile e per il momento si può ritenere che verosimilmente essa esista. Così come si potrebbe anche rimettere in discussione la ricostruzione dell'omicidio». Gli inquirenti non hanno voluto né confermare né smentire, ma la sensazione è che Iacobucci possa essere coinvolto anche in accuse più pesanti. Forse è stato lo stesso pastore a dare nuovi particolari alle accuse. **[r. e.]**

Il clima ideale per scegliere una Lancia δ.

*Prezzo chiavi in mano, esclusa A.P.I.E.T. L'offerta è valida per vetture disponibili presso le Concessionarie. L'offerta non è cumulabile con altre in corso.

Lancia δ 1.6 LE e Lancia δ HPE 1.6 con climatizzatore a L.26.400.000*.

E se avete un usato con più di 10 anni da rottamare risparmiate ulteriori L.2.000.000 grazie al contributo dello Stato.

L'allestimento include anche:
airbag, pretensionatore cinture di sicurezza, Lancia Code, correttore assetto fari.

E sul modello Lancia δ HPE:
sedile posteriore sdoppiato ribaltabile, appoggiatesta posteriori, doppi retrovisori esterni.

È un'iniziativa dei Concessionari Lancia del Piemonte, Liguria e Valle d'Aosta. Valida fino al 30 settembre 1997.

Lancia Il Granturismo

COSTUME

UN MODELLO FEMMINILE

Un gruppo di ragazze al funerale di Lady Diana. A destra, Catherine Spaak

«Hanno saputo cambiare dolcemente le cose della vita» Ma la sessuologa «Molte di loro non fanno che ripetere i traumi»

Divorziate, un paio di figli e una nuova vita: riti di passaggio verso una nuova felicità

«A trentacinque anni ci sentiamo più libere belle di quando avevano vent'anni E possiamo innamorarci»

L'amore ai tempi di Lady Di

Una generazione di donne allo specchio

SONO figlie di genitori divorziati. Hanno meno di 40 anni e un paio di bambini nati dal primo matrimonio. Dopo qualche adulterio, intercalato da momenti di depressione, si sono separate. Poi, sono rifiorite accanto a un nuovo compagno.

Ecco a grandi linee l'identikit tracciato dal settimanale «Elle France» per descrivere la generazione Diana. Ovvero, un plotone di giovani donne - cresciute contemporaneamente alla principessa - che hanno vissuto gran parte delle esperienze sulla stessa lunghezza d'onda.

Il settimanale documenta ogni fase del processo d'identificazione collettiva, a cui corrispondono precisi trend sociali, espressi così bene dalla principessa, simbolo di un'epoca.

Addirittura i francesi paragonano la sventurata Lady al Nescafé del secolo, al liofilizzato dei nostri tempi. Non c'è quindi da stupirsi, dicono, se come lei le donne della sua generazione hanno saputo cambiare dolcemente le cose; mandare al diavolo i mariti, buttarsi a capofitto nelle opere umanitarie, ribellarsi ai polverosi doveri prestabiliti. Il fenomeno dilaga anche in Italia?

«Non mi pare. Sarei cauta a generalizzare. Ognuno ha esperienze diverse», commenta titubante Catherine Spaak. Lucrezia Lante della Rovere, invece, si riconosce perfettamente nella generazione Di. «Avrei da citare anche molte mie amiche che hanno reagito al vecchio cliché borghese più o meno come lei. Diana mi è sempre stata simpatica perché anteponeva, come quelle della mia età, i sentimenti alle regole».

La generazione Di spunta negli Anni Ottanta con le figlie dei divorziati in Italia meno numerose rispetto ad altri Paesi che, al contrario dei genitori, vogliono credere alle love story a lieto fine. Stessa rosa per Diana, illusa di trovare in Carlo il principe azzurro. Ma si sbaglia. Proprio come tante altre... La sessuologa e ginecologa Alessandra Graziottin così spiega il meccanismo emotivo: «Fin da piccola Diana sviluppa la capacità di prendersi cura degli altri sintonizzandosi sul loro dolore. Diventa surrogato di madre per suo fratello. E nel matrimonio tenta di ricreare una felicità simbiotica. Ciò però subisce un abbandono precoce e minato nello stile di attaccamento. A molte donne, in casi analoghi, capita quindi di ripetere lo stesso errore, una sorta di replica del trauma, scegliendo inconsciamente partner che le lasceranno».

Alla matrice di base che accomuna la principessa a svariate sue coetanee si aggiungono poi, a pioggia, altri fattori. Modelli comportamentali in - secondo il sociologo Enrico Finzi - è facile rispecchiarsi. A Diana tocca il merito di aver «democratizzato» mode e stili di vita. Siamo ancora nell'era delle top model. Elle Mc Pherson diventa «The Body», tutte si concentrano sul corpo. Anche la principessa fa la ginnastica perde peso. Poco importa se alterna attacchi di bulimia a crisi anoressiche. Il problema riguarda mila donne in Francia e poco di meno in Italia. «Più sono benestanti, intelligenti e colte, più sono soggette a patologie di questo genere», conferma il professor Giorgio Calabrese, docente di dietologia.

Quando trionfa il look, spendere per il guardaroba è la regola. Diana dilata il vezzo dilapidando in shopping 80 milioni la settimana. Intanto le star del rock soppiantano quelle del cinema. Ancora una volta realizza un sogno diffuso: diventa amica di Elton John, invita Tina Turner al suo anniversario, assiste ai concerti di George Michael.

Ma la principessa colpisce l'immaginario collettivo soprattutto con i sentimenti. Le sue coetanee desiderano figli da coccolare, da allevare senza gli schemi rigidi del passato. Lei impersona la perfetta madre moderna esprimendo anche una fisicità affettiva che nessuno prima aveva mai osato esibire. Inès de La Fressange racconta: «Ricordo una foto in cui, durante una cerimonia ufficiale, stava correndo per abbracciare William. Paris Match titolò "Choc, Diana infrange il protocollo". Ma per le mamme attuali non è uno scoop voler stringere a sé i figli».

Scoccano gli Anni Novanta. Per la generazione Di è la resa dei conti. Ogni mezzo è valido per curare il male di vivere: psichiatri, chiaroveggenti, astrologi. Idem per Diana, che in più non nasconde la propria infelicità e ricorre all'uso di psicofarmaci. Nulla di strano. Il 20 per cento delle donne prende antidepressivi.

Arriviamo ai tradimenti, dove banale scappatella (capita a una coppia su 3 porta questa generazione al divorzio. Pur amando il marito lo puniscono perché le ha tradite per primo. Come accadde a lei con James Jewitt. A questo punto le emule di Diana vogliono dare un senso alla loro vita. Hanno bisogno di emozioni: accrescono la loro sensibilità verso i mali del mondo. Diana abbraccia i malati di Aids, aiuta gli handicappati, vende i suoi vestiti per devolvere il ricavato alle associazioni umanitarie. Carol Bouquet e Inès de La Fressange si occupano dei bambini poveri, Isabelle Adjani combatte il razzismo, Madonna l'Aids.

«A 35 anni ci sentiamo più libere e più belle che a 20. Basta guardare le foto di Diana 15 fa, sembrava una baby sitter. Dopo tanta sofferenza, però, è diventata donna, una madre una femmina sexy», sostiene Inès de La Fressange. E' quindi ora di reinnamorarsi. L'85 per cento di loro si rifà una famiglia con un nuovo compagno. Diana scelto Dodi. tutte voleva che lui piacesse ai figli, tanto che a luglio glieli aveva presentati. Era a un soffio dalla felicità.

Le sue coetanee ora assaporano la libertà duramente conquistata, ma hanno l'intera vita davanti per farlo. Lei no. Una ragione in più per cogliere l'ultimo messaggio lanciato dalla principessa. Così ben sintetizzato nel recente slogan di Calvin Klein: «In bene e in male sii stessa».

Antonella Amapane

Sondaggio: l'81%

Un coro «Risposerei mia moglie»

MILANO. Basta con il frusto luogo comune secondo il quale i mariti italiani sarebbero stufi della loro moglie e sognerebbero di rifarsi una nuova vita. Non è affatto così. La stragrande maggioranza - addirittura l'81,6 per cento - è disposto «sicuramente» a risposare la propria partner. Lo sostiene - a sorpresa - un sondaggio che è stato realizzato dalla società «Swg» su un campione di 400 uomini sposati per conto del settimanale «Oggi», che nel numero in edicola pubblica tutti i risultati.

Secondo i primi dati che sono stati anticipati, ecco che cos'hanno risposto gli intervistati: il 12,6 per cento risposerebbe la moglie «probabilmente», mentre solo il 2,7 per cento sostiene che non lo farebbe assolutamente. Il 9 per cento degli interpellati, poi, si limita a dichiararsi «non deluso» dalla consorte. Tutti gli altri, invece, hanno qualche cosa di cui lamentarsi.

Ecco una «lista di motivi: tra gli scontenti, c'è chi sostiene che la moglie «spende troppo ai figli» (si tratta del 14,7 per cento), mentre nel 10,3 per cento dei casi «parla troppo», nel 3,7 per cento «spende troppi soldi» e nel 3,3, infine, «si dimostra indifferente all'amore fisico».

Dal sondaggio emergono anche altre informazioni: è il passare degli anni e l'allungarsi del matrimonio, cambiano un po' alla volta anche le qualità che gli uomini apprezzano di più nella loro compagna: all'epoca del fatidico «sì», infatti, era soprattutto la simpatia ad avere la meglio (secondo il 21,9 per cento degli intervistati), ora al primo posto vengono altri valori: in primo luogo la comprensione (24,5 per cento) e l'affidabilità (22,8 per cento).

[r. cri.]

Saint-Vincent, il leader del Gruppo Abele al congresso del sindacato locali da ballo

«Un codice etico per le discoteche»

Don Ciotti: i giovani percepiscono poco i rischi

Il presidente del Silb Cristofori «Il governo conceda incentivi anche al nostro settore»

SAINT-VINCENT. «Siamo di fronte ad una generazione di giovani in cui la percezione del rischio è molto bassa, una generazione che schiaccia a fondo il pedale delle emozioni forti». Parole di don Luigi Ciotti. Il fondatore del Gruppo Abele, intervenuto ieri a St-Vincent per il XVIII congresso Silb (il sindacato dei locali da ballo), ha lanciato una proposta che farà discutere: «E' necessario che le discoteche si diano un codice etico di comportamento». Questo perché, secondo don Ciotti, «i gestori delle sale da ballo hanno grandi responsabilità nella formazione dei giovani». Il sacerdote torinese ha invitato gli imprenditori a collaborare con le istituzioni ed i volontari per aiutare i giovani disagiati. E poi ha proposto un «codice», aggiungendo: «Bisogna evitare di demonizzare le discoteche, ma è necessario isolare quanti, gestori e altri, si rendono complici dello spaccio di stupefacenti e di abusi nel consumo di alcol».

Il presidente del Silb Bruno Cristofori ha risposto: «Ci sono responsabilità che dobbiamo assumerci come imprenditori. Cercheremo di dimostrare che, al di là dei pregiudizi, i locali da ballo possono essere una risorsa per la società, l'economia e il turismo». Cristofori ha poi lanciato una proposta provocatoria: «Se il governo applicherà le norme previste si correrà il rischio di burocratizzare in discoteca anche la musica. Da parte nostra riteniamo eccessivo ed oneroso per le aziende quanto previsto da quella norma a meno che anche per il nostro settore, in questo momento in forte crisi, vengano introdotti degli incentivi che ci consentano di attrezzarci con le strutture previste dal provvedimento allo studio del Ministero per l'Ambiente».

Anche don Ciotti ha sottolineato l'importanza delle discoteche: «Sono un osservatorio privilegiato perché rappresentano l'unico luogo di aggregazione nel quale ci si può confrontare con i giovani. Dobbiamo assolutamente evitare la trappola della demonizzazione». «Il disagio - ha aggiunto - riguarda moltissimi giovani che durante la settimana lavorano o studiano, concentrando il divertimento nel fine settimana. In quest'ottica l'ecstasy è per molti una "fonte di energia" per vivere intensamente il fine settimana. Dobbiamo regalare ai giovani un divertimento più consapevole».

Un rapporto del Censis, illustrato da Massimiliano Pittau, spiega come l'intrattenimento notturno sia un settore in veloce evoluzione: «La percezione del tempo libero è cambiata profondamente. C'è stata trasformazione di costumi, per cui oggi le spese per il tempo libero non più concepite come voluttuarie, ma strettamente attinenti alla qualità della vita». In Italia, secondo il Censis, c'è disarmonia tra domanda e offerta di intrattenimenti notturni. «Mancano iniziative per le famiglie - ha aggiunto Pittau -, ma sono destinate a crescere».

Il settore dei locali notturni, «colosso» economico da 2300 miliardi di fatturato, s'interroga sul futuro. Il Silb ha sollecitato nuove norme: «Le attuali regole del gioco sono obsolete e devono essere rinegoziate per riconquistare competitività». Ha risposto l'onorevole Pietro Gasperoni della Commissione Lavoro: «Entro ottobre la Commissione potrebbe cominciare l'esame della nuova legge, che deve valorizzare la musica dal vivo, ridurre l'Iva ed eliminare l'anacronistica tassa sugli spettacoli».

Dal Silb sono arrivate altre critiche verso il decreto che, se approvato, fisserebbe per le discoteche limiti di rumorosità di 95 db di media con punte di 103. Il segretario generale dell'Arci Nevio Scalimbeni dà ragione al sindacato: «Significa bloccare tutti i concerti. Il proibizionismo sui decibel darà effetti diseducativi». Il ministro degli Affari Sociali, Livia Turco, ha teso una mano ai gestori: «Le discoteche non possono essere sistematicamente criminalizzate e quindi associate ai problemi dei giovani. Devono però usare bene il potere che hanno sui ragazzi, mandando messaggi positivi. Trovare la giusta collaborazione potrebbe essere di grande vantaggio, per noi e per la discoteca intesa come azienda. Una simile sinergia potrebbe portare anche alla favorevole soluzione di altri problemi, come quello dei decibel».

Stefano Sergi

LE DISCOTECHE IN ITALIA

FREQUENTATORI: CIRCA 9 MILIONI L'ANNO

FATTURATO 1996 PER I SOLI INGRESSI (DATI SIAE): 2300 MILIARDI

IL **70%** DEI GIOVANI FREQUENTA LOCALI NOTTURNI

il **54%** frequenta una sola discoteca per sera
il **34%** si sposta di rado un locale all'altro
il **3,3%** è «nomade»

il **27%** chiede prezzi più bassi per l'ingresso
il **16,3%** vuole la riduzione del costo degli alcolici
il **15,2%** chiede la posticipazione dell'orario di apertura
il **15%** vuole un livello sonoro più basso

il **47,6%** chiede più informazione sul problema droga
il **7,8%** chiede più libertà per consumatori e spacciatori
il **2,6%** vuole leggi più dure e repressive

Con la Mercedes

Sbarcano in Italia musica e danza spagnole

ROMA. I fuochi, le fiamme, la provocazione e l'emozione dei fura dels baus», la compagnia teatrale spagnola evento e rivelazione della serata inaugurale olimpica a Barcellona, arrivano a Milano e Napoli, «stazioni» italiane di «A-motion tour», festa di comunicazione e spettacolo organizzata dalla Mercedes in occasione del lancio sul mercato europeo della nuova «Classe A», la «piccola» ultima nata nella Mercedes. «A-Motion Europa tour», partita da Francoforte il 7 maggio scorso, ha già sostato in più di venti città, molte tedesche e diverse europee e si appresta a far vela verso Napoli (dal 10 al 12 ottobre) e Milano (dal 19 al 21 ottobre) per ben due tappe nel nostro Paese. Chi non ha mai assistito ad uno spettacolo dei «La fura» vedrà una festa trascinante di gestualità, illusioni visive e musica, una staffilata di emozioni violente che colpisce lo spettatore, ma solo, lo trascina nell'azione e nella rappresentazione allegorica della vita. [Agi]

IL TEMPO

a cura di **Marcello Loffredi**

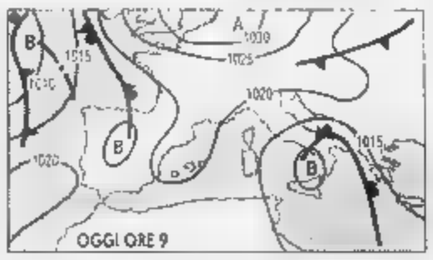

PIOGGIA A SUD. La circolazione depressionaria che insiste sulle regioni centro-meridionali avrà almeno altre 48 ore di vita, prima di esaurirsi. Qui il tempo resterà incerto tra il nuvoloso e il perturbato, specie al Sud dove saranno più probabili piogge e temporali. Regioni settentrionali: l'alta pressione non consente spaurte e occasionali nuvole sul settore orientale. **Tendenza per dopodomani.** Annuvolamenti residui su zone appenniniche del Sud e Sicilia orientale con residue piogge. Sulle altre regioni poco nuvoloso, salvo qualche annuvolamento pomeridiano su Alpi orientali e Appennino centrale. In serata qualche nuvola sulla Liguria.

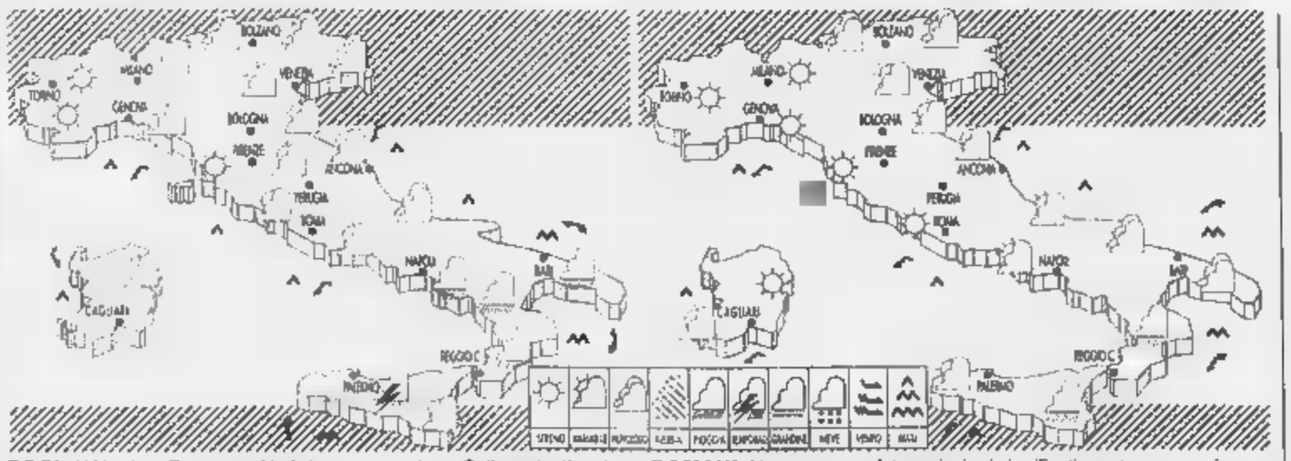

OGGI. Al Nord, su Toscana e Umbria poco nuvoloso. Sulle restanti regioni centrali e Sardegna nuvolosità irregolare con tendenza ad ample schiarite sul Lazio e sull'isola. Al Sud da nuvoloso a coperto con piogge più probabili su Calabria, Lucania, Puglia e Molise. Foschie mattutine nelle valli.

DOMANI. Non sono previste variazioni significative, se non nuovi annuvolamenti sul Nord-Est e maggiore spazio alle schiarite sul Nord-Ovest e sulle regioni centrali tirreniche. La temperatura accuserà qualche flessione specialmente sulle regioni adriatiche.

CITTA' ITALIANE

	min	max		min	max		min	max
Aosta	14	21	Bologna	14	22	Bari	19	20
Bolzano	13	22	Firenze	16	25	Napoli	16	20
Verona	11	22	Pisa	16	24	Potenza	12	14
Trieste	17	23	Ancona	14	22	S.M. Lauca	19	20
Venezia	11	22	Perugia	16	22	R. Calabria	16	22
Milano	16	23	Pescara	14	21	Palermo	19	26
Torino	16	24	L'Aquila	9	18	Catania	18	27
Cuneo	13	19	Roma Urbe	17	25	Messina	20	23
Genova	19	25	Roma Clamp.	16	24	Alghero	19	25
Imperia	20	25	Campobasso	12	13	Cagliari	17	25

CITTA' ESTERE

	min	max			min	max	
Amsterdam	2	18	sereno	Lisbona	18	30	sereno
Atene	16	25	sereno	Londra	11	21	sereno
Bangkok	25	32	variabile	Los Angeles	23	35	sereno
Berlino	9	17	variabile	Madrid	16	31	sereno
Bruxelles	7	21	sereno	Montreal	12	18	nuvoloso
Bucarest	16	20	variabile	Mosca	4	10	
Budapest	4	16	variabile	New York	16	20	nuvoloso
Buenos Aires	11	20	nuvoloso	Nizza	16	24	variabile
Copenaghen	10	14	nuvoloso	Parigi	11	21	sereno
Dublino	7	18	sereno	Pechino	10	17	sereno
Francoforte	6	22	sereno	Praga	11	17	sereno
Gerusalemme	15	26	variabile	Rio de Janeiro	19	24	nuvoloso
Ginevra	13	31	nuvoloso	Sofia	6	16	sereno
Helsinki	2	11	pioggia	Sydney	9	15	pioggia
Johannesburg	9	25	sereno	Tokyo	18	21	pioggia
Il Cairo	21	32	sereno	Varsavia	7	15	nuvoloso
	14	20	variabile	Vienna	11	19	sereno

QUOTAZIONI BOT			
Scadenza	Giorni	Prezzo	Tasso
30-09-97	6	99,900	6,080
31-10-97	37	99,450	5,450
28-11-97	65	99,002	5,600
30-12-97	97	98,511	5,390
30-01-98	128	98,029	6,030
27-02-98	156	97,569	5,850
31-03-98	188	96,969	6,060
30-04-98	218	96,537	6,090
29-05-98	247	96,120	5,980
30-06-98	279	95,620	5,950
31-07-98	310	95,088	5,980
31-08-98	341	[redacted]	5,160

Rosa guida la Snia

Umberto Rosa, amministratore delegato della Snia Bpd, è stato nominato anche presidente della [redacted]cietà. Rosa subentra [redacted] Antonio Coppi, (alla cui memoria il consiglio [redacted] amministrazione ha reso ieri omaggio), che aveva ricoperto quella carica per otto anni. Il consiglio ha poi esaminato l'andamento della gestione del primo semestre dell'anno che ha evidenziato ricavi [redacted] a livello consolidato per 1568,6 miliardi, [redacted] cui il 56% realizzato all'estero (1604,7 nel primo semestre '96, per il 54% all'estero). Il risultato operativo del periodo è stato pari [redacted] 81,4 miliardi (contro 94,4 del '96).

Ericsson senza freni

Fatturato in crescita alla Ericsson grazie soprattutto ai «telefonini». Nel 1997, infatti, la multinazionale svedese fatturerà 370 miliardi di lire nei telefonini, contro i 212 miliardi del '96 (+65 pc) [redacted] le previsioni della società indicano in 750 miliardi il fatturato nel campo del cellulare per l'anno prossimo. «Il nostro obiettivo - secondo Massimo Rapino, direttore [redacted] Ericsson telefoni cellulari - [redacted] di superare, nel corso del '98, una quota del mercato italiano del Gsm pari al 20% [redacted] contiamo di entrare in modo significativo nei mercati dect [redacted] dual band». Nei primi [redacted] mesi dell'anno Ericsson ha fatturato 1010 miliardi di lire (+29%).

MONETE AUREE	
Sterlina (v.c.)	130.000 - 141.000
Sterlina (n.c.)	134.000 - 147.000
Sterlina (post 74)	135.000 - 143.000
Marengo it.	115.000 - 125.000
Marengo sv.	106.000 - 123.000
Marengo fr.	102.000 - 120.000
Marengo b.	102.000 - 120.000
Marengo a.	102.000 - 120.000
20 Marchi	139.000 - 145.000
10 $ liberty	440.000 - 520.000
4 ducati Austria	295.000 - 340.000
100 corone Austria	542.000 - 610.000
100 pesos Cile	335.000 - 360.000
Krugerrand	555.000 - 620.000
50 pesos Messico	665.000 - 720.000

At&t [redacted] Unisource vincolano il loro ingresso nel nucleo stabile alla nomina di un consigliere ciascuno. Il Rolo prende lo 0,3%

Diciotto offerte per la Telecom privata

Il Tesoro: richiesto oltre il 10% per 6 mila miliardi

ROMA. Via di corsa da Hong Kong. E di corsa [redacted] presidente del consiglio Romano Prodi. Poi con altrettanta fretta seduto dietro alla scrivania per preparare un comunicato teso a negare qualsiasi difficoltà nella privatizzazione della Telecom Italia. Abbandonata l'assemblea del Fondo monetario a Hong Kong, [redacted] direttore generale del ministero del Tesoro Mario Draghi ha cercato di spiazzare pessimisti e critici. E ha svelato che sono diciotto [redacted] ammontano a 6 mila miliardi le offerte per le azioni dell'azienda telefonica dei candidati alla formazione del nucleo stabile, cioè [redacted] che contribuiranno alla futura gestione della Tele[redacted]. Fra i potenziali investitori vi sono anche il colosso americano At&t e il raggruppamento Unisource: l'acquisizione da parte loro è però condizionata alla conclusione dell'alleanza strategica con la Telecom annunciata nel luglio scorso.

[redacted] Tesoro ha voluto divulgare i nomi di At&t e Unisource per allontanare tutti gli interrogativi, moltiplicatisi nella giornata di ieri, sulla partecipazione dei due operatori delle telecomunicazioni. Lo stesso ministro Antonio Maccanico [redacted] era mantenuto cauto: «Non ne so nulla». E i portavoce di At&t [redacted] Unisource avevano evitato qualsiasi dichiarazione. Adesso il mistero è svelato: il Tesoro fa sapere che [redacted] pari degli altri offerenti impegnati a non cedere le azioni per un periodo di tre anni, At&t e Unisource hanno chiesto di poter nominare un rappresentante ciascuno nel consiglio di amministrazione».

Criticato da destra e sinistra per le troppe banche candidate a comprare e i pochi gruppi industriali interessati a investire, Draghi in sintonia con il ministro Carlo Azeglio Ciampi (rimasto a Hong Kong) ha respinto con poche righe di comunicato qualsiasi rilievo. Ha vantato che «le offerte rappresentano» [redacted] totale «più del 10% delle azioni ordinarie» consentendo «potenzialmente [redacted] più grande» collocamento privato «mai realizzato». La composizione del nucleo stabile sarà [redacted] nota lunedì prossimo 29 settembre (mentre era era attesa per lunedì scorso), sulla base dei pareri dei consulenti Mor[redacted] Stanley [redacted] Euromobiliare. I potenziali investitori, tranne l'At&t e l'Unisource, compreranno «le azioni alla chiusura della procedura» della privatizzazione. Per la fine di ottobre è in programma l'offerta pubbli[redacted] di vendita che interesserà investitori [redacted] risparmiatori.

A parte il caso specifico dei due possibili soci-alleati, il Tesoro non anticipa i nomi di chi ha avanzato l'offerta per le azioni Telecom. Ieri la Rolo Banca (che fa parte del gruppo Credito italiano) ha rivelato di [redacted] richiesto lo 0,3%. Le altre banche sicuramente interessate sono Imi (0,75), Credit (0,7), Monte dei Paschi (0,5), Comit (0,5). L'intenzione di acquistare è stata poi finora confermata da un solo gruppo industriale, L'Ifil con lo 0,6; da due fondazioni bancarie, [redacted] Compagnia San Paolo con lo 0,6 e la Fondazione Cariplo con lo 0,5; da due compagnie di assicurazioni, [redacted] Generali con [redacted] quota da precisare [redacted] l'Ina con lo 0,25. Ieri si è dichiarata non interessata la famiglia Benetton.

In base alle voci circolate, un posto in consiglio di amministrazione dovrebbe essere conquistato con l'1,2% delle azioni. Disponendo di [redacted] quota più bassa, i potenziali componenti del nucleo stabile dovrebbero unire le forze: per esempio Generali e Comit oppure Credit e Rolo. Il consiglio di amministrazione della Telecom privatizzata sarà eletto dall'assemblea che sarà convocata per fine ottobre (o al più tardi l'inizio di novembre) dopo l'offerta pubblica di vendita. L'attuale consiglio [redacted] riunirà oggi e formalizzerà le dimissioni, [redacted] atto dovuto con il cambio di proprietà. Tuttavia è previsto che l'amministratore delegato Tomaso Tommasi di Vignano resti in carica anche con il futuro assetto. E' invece incerta la posizione del presidente Guido Rossi che ha dichiarato che intende uscire di scena.

La [redacted] del Tesoro allenterà la tensione? Per il senatore dell'Ulivo Franco Debenedetti non c'era bisogno di formare un nucleo stabile, bastava l'offerta pubblica. Per Nerio Nesi, responsabile economico di Rifondazione (ostile alla privatizzazione) era «facile prevedere che non ci sarebbero stati tanti capitalisti italiani» pronti a sborsare grosse cifre [redacted] ottenere un posto nel cda. Per l'opposizione, Ilario Floresta, responsabile telecomunicazioni [redacted] Forza Italia, teme la nascita di «un oligopolio privato».

Roberto Ippolito

[redacted]

L'Iri chiede a Ciampi un nocciolo duro

ROMA. Nocciolo duro con patti parasociali e possibilità di elevare dal 5 al 10% il limite al possesso azionario per la prossima privatizzazione della Società Autostrade. Sono le indicazioni che i due advisor dell'Iri per l'operazione, l'Imi e la Schroeder, hanno ottenuto al termine di un sondaggio tra gli operatori interessati. Indicazioni che il presidente dell'Iri, Gian Maria Gros Pietro, ha subito girato con una lettera all'azionista, ossia al ministro del Tesoro, Carlo Azeglio Ciampi. Lo ha riferito Maria Rita Lorenzetti (Sd), presidente della commissione Ambiente della Camera, che ieri informalmente ha sentito i vertici dell'Iri sulla privatizzazione di Autostrade. Nella stessa occasione Gros Pietro ha reso noto che le reti a fibre ottiche della Società Autostrade non saranno fatte confluire in una apposita azienda. Intanto si apprende che Cariparma [redacted] interessata all'acquisto del 2% mentre, dopo essere stato sollecitato dalla Banca Antonveneta a far parte della cordata per l'ingresso nel nocciolo duro della Società Autostrade, il gruppo Mediolanum fa sapere di non aver ancora deciso. Negato invece l'interesse diretto di Calisto Tanzi, il patron della Parmalat.

Il ministro del Tesoro Azeglio Ciampi difende l'operazione Telecom dagli attacchi

QUATTRO [redacted]

I parlamentari in campo; anche Forza Italia preme perché la sede sia in Piemonte

Ultimi fuochi sull'authority

L'Ulivo: Maccanico dica perché Torino non va

Il ministro Antonio Maccanico

[redacted]

E il verde Paissan boccia tutti «Candido Pisa, è la città ideale» Per il ministro invece sarebbe già stata scelta Napoli

ROMA. «Allora, come nei processi americani, chiediamo: ci dica il governo perché l'Autorità delle comunicazioni [redacted] debba essere a Torino». Convinto che la città sabauda sia la «sede naturale» [redacted] «inequivocabilmente più adatta», Furio Colombo conclude con una richiesta perentoria la conferenza stampa dei parlamentari torinesi dell'Ulivo sulla candidatura del capoluogo piemontese a sede dell'Authority prevista dalla legge Maccanico. [redacted] scelta «imminente», ha confermato l'altro ieri il ministro delle Poste, dicendosi «personalmente ottimista» che alla fine a spuntarla sarà Napoli, sua città natale, la sola rimasta in lizza [redacted] con Torino, anche se ieri il presiden[redacted] del gruppo misto della Camera Mauro Paissan ha lanciato l'ipotesi Pisa. «La mia propensione la potete immaginare», ha aggiunto.

Ai deputati [redacted] senatori ulivisti del Piemonte quelle frasi di Maccanico non sono affatto piaciute, come non hanno gradito analoghe prese [redacted] posizione da parte del vicepresidente del Consiglio Walter Veltroni. Ma [redacted] guardano bene dal dirlo apertamente. «Siamo scontenti degli interventi prematuri del governo, mentre il go[redacted] stesso sta per decidere» si limitano a dire, chiedendo «silenzio».

La conferenza stampa è improntata a un assoluto fair play. «Siamo per Torino, non contro Napoli», spiegano. «Alla fine non è venuto nemmeno il sindaco Valentino Castellani, perché non [redacted] pensi a una sorta di antagonismo campanilisti[redacted] esordisce Colombo. E, nel presentare al pubblico il dossier che illustra le caratteristiche «oggettive» che fanno di Torino la candidata ideale, conforme all'identikit accettato dallo stesso governo, ne sintetizza le ragioni. Motivi che affondano nella storia della città «che si è sempre occupata di telecomunicazioni», nella sua realtà attuale, («un retroterra di ricerca scientifica [redacted] tecnologica»), nella [redacted] cultura («una città da tempo impegnata nel dibattito sulle Tlc»).

Sergio Chiamparino invoca la moderna idea di «capitale reticolare» che decentra le [redacted] funzioni, come fa la Germania. Chiara Acciarini e Maria Pia Valetto elencano altre ragioni economico sociali e puntano il dito sui problemi del Nord-Ovest, [redacted] cui mai si parla, e sullo sforzo di riconversione della città. Il senatore Franco Debenedetti non è del tutto d'accordo. Nega che vi possa essere un rapporto diretto fra presenza dell'Autorità e sviluppo dell'area ma, in compenso, sottolinea un altro aspetto: [redacted] relazione fra la localizzazione dell'Authority e l'indipendenza della sua azione, equidistanza fra pubblico e privato, e non solo. A Napoli l'autorità sarebbe meno indipendente? «Diciamo che è una condizione per mitigare il carattere lottizzato che, per come è fatta l'autorità, appare comunque inevitabile».

La discesa in campo degli ulivisti ha provocato l'immediata reazione degli esponenti piemontesi del Polo, per i quali l'offensiva della maggioranza (giunta a loro avviso dopo «un lungo sonno») è frutto delle pressioni effettuate dall'opposizione. In una dichiarazione, i parlamentari ribadiscono la necessità di difendere il ruolo di Torino come candidata.

E nella «contesa» Torino-Napoli, spunta Pisa. La città toscana è stata ieri indicata dal parlamentare verde Mauro Paissan come sede «qualificata» per ospitare l'Authority per le telecomunicazioni, e risolvere il «conflitto» che contrappone i fautori del capoluogo campano e quelli del capoluogo piemontese. «Entrambe le città (Torino e Napoli) hanno ovviamente titoli per ambire a tale designazione - afferma Paissan - ma il rischio è che, perdurando il conflitto, finisca per prevalere la scelta meno innovativa, cioè Roma». E allora, si chiede Paissan, perché non Pisa? La cittadina toscana è infatti «un grande centro universitario e di ricerca, ha un'alta tradizione proprio nel campo delle comunicazioni e dell'informatica». [m. g. b.]

MERCATI E [redacted]

Dopo il lunedì d'oro, Piazza Affari prende una pausa di riflessione

La Borsa giù, scambi ai massimi

Erg pronta al listino, Trussardi è in marcia

MILANO. Non concede il bis, piazza Affari. Dopo il lunedì [redacted] +4 per cento e dei 20 mila miliardi guadagnati, l'indice Mibtel chiude al ribasso (-0,47%) ma il Comit (che [redacted] differenza del Mibtel esprime l'andamento medio della seduta) va al [redacted] (996,47) - un record anche ieri, insomma - e il controvalore degli scambi (2900 miliardi) resta vicino, vicinissimo, ai 3 mila del giorno prima. E scusate se è poco dopo l'abbuffata di lunedì. Di martedì ci [redacted] aspettava di vedere tutti passare all'incasso: «consolidamento, prese di beneficio», così definiscono gli uomini di piazza Affari quel movimento spontaneo che porta a monetizzare oggi quello che si è guadagnato ieri. Comprensibile, un giorno alle stelle, un giorno con i piedi per terra. Meglio così, parola di Marco Tronchetti Provera della Pirelli: «Meglio non farsi prendere troppo dall'euforia dei risultati positivi della Borsa». Alt, pausa di riflessione con gli stranieri, detto per inciso, tra i primi ad approfittarne, venditori scatenati di derivati.

Pausa ma niente tonfo ed è riprova, secondo gli operatori, della maturità di una Borsa dove, fino a un certo punto, tutto lasciava intravedere un'altra giornata alla grande. Mezz'ora dopo l'apertura, con il Mibtel su dell'1,5%, piazza Affari aveva addirittura conquistato la vetta più alta di sempre: quota 16.079. Poi, pian piano - sull'onda dei future sui Btp in calo - il rialzo si è sgonfiato: poca cosa [redacted] mezzogiorno (+0,16%), inversione di segno all'una (-0,30%), ritorno all'insù (+0,18%) all'una e mezza, [redacted] e giù, come un pendolo in attesa [redacted] Wall Street e infine, quando Wall Street ha aperto [redacted] calo, irrimediabilmente giù dello 0,47% come a Londra (-0,94%) o a Parigi (-0,67%).

Pausa di riflessione, dunque. Ma intanto il mercato azionario continua ad attrarre possibili matricole. Una certa, la Erg dei Garrone. L'altra, la Trussardi, per ora ancora un progetto sia pure già allo studio della Comit. Della Erg il debutto a piazza Affari [redacted] solo questione di settimane: si spera il 16 ottobre, ha annunciato ieri l'amministratore delegato Pierantonio Nebuloni presentando l'operazione Borsa della società petrolifera che prevede il 4 ottobre [redacted] fissazione del prezzo (compreso nella forbice 5500-6400 lire) dell'offerta, il 6 e 7 ottobre l'offerta pubblica, poi la sottoscrizione, il classamento agli investitori italiani ed esteri e infine, verosimilmente il 16 ottobre appunto, il debutto sul telematico. Dopodiché il 25% [redacted] Erg sarà sul mercato, il 10% in [redacted] all'Agip Petroli e il restante 60% alle famiglie Garrone e Mondini. E Trussardi? Interpellato ieri al termine dell'assemblea della Manifattura Rotondi (che ha deciso la fusione della Sosab e il cambio di nome in Rotondi Evolution, prima pedina della riorganizzazione del gruppo) lo stilista bergamasco ha confer[redacted] le ipotesi di quotazione. Dopo i big, gli Armani, i Versace, i Ferrè, anche Trussardi pensa alla Borsa («In questo momento è di moda dire che [redacted] moda va in Borsa», scherza) e pur frenando («Non c'è ancora nessuna delibera in tal senso») ammette che [redacted] progetto («Sbocco naturale per società che hanno ambi[redacted] internazionali») è in mano alla Comit. [a. z.]

Lo stilista Nicola Trussardi

ENERGIA

Testa e Falck ai ferri corti dopo la decisione sui tagli agli autoproduttori

Enel, guerra aperta sulle eccedenze

L'ente non molla. I privati: andremo in tribunale

[redacted]
DAL NOSTRO INVIATO

Sul futuro dell'energia elettrica italiana, a un [redacted] poco più dalla privatizzazione, quasi tutto resta da discutere. Per ora, però, pubblici [redacted] privati già litigano. Anzi, s'azzuffano. Come è successo ieri, a villa Erba, all'apertura del convegno Ati dedicato all'«energia del futuro». Chicco Testa, presidente dell'Enel, non va giù leggero. «Se qualcuno pensava - dice con [redacted] mente rivol[redacted] ai produttori privati di energia - che il passaggio da un mercato chiuso ad uno aperto alla concorrenza fosse una passeggiata di primavera si è sbagliato». L'Enel, insomma, non fa marcia indietro: l'energia eccedente prodotta dai privati non sarà più ritirata a scatola (e prezzo) chiuso dall'ente elettrico. E, almeno per ora, [redacted] conosce soste il programma di nuove centrali a ciclo combinato da realizzare [redacted] partner stranieri. «La produzione [redacted] energia da parte dei privati - spiega il presidente dell'Enel - ha costi assai superiori a quelli dell'Enel [redacted] dell'energia importata. E' una situazione non più giustificata e la decisione nostra di non ritirare le eccedenze sta facendo risparmiare all'azienda alcune centinaia di miliardi». «Il mercato - rincara [redacted] dose Te[redacted] - degli incentivi e delle prebende [redacted] finito. Siamo passati da un mercato protetto e con prezzi alti a mercati aperti [redacted] cui la concorrenza ha portato ad [redacted] forte calo dei prezzi. Volete un esempio? Oggi una caldaia ci costa tre volte meno della stessa caldaia comprata tre anni fa... Anche a noi due provvedimenti, uno del ministero l'altro dell'Authority, ci sono costati 1600 miliardi di minori introiti. Ma queste sono le nuove regole».

Alberto Falck, maggiore azionista della Sondel, ascolta e mastica amaro. «Testa - replica dal palco - parla di guerre, di conflitti. Io mi auguro, invece, che si possa collaborare anche se mi rendo conto che, [redacted] fu lunga e difficile la nascita dell'Enel nel '62, sarà laborioso anche l'avvio di un nuovo capitolo». Ma, [redacted] margine dei lavori, l'industriale annuncia di aver già mandato un'ingiunzione di pagamento nei confronti dell'Enel perché faccia fronte ai ritiri di energia eccedente, previsti dalla legge. E se non [redacted] sarà risposto? «Se [redacted] una soluzione negoziale [redacted] inevitabile la via giudiziale».

Ma dal palco tocca a Giuseppe Gatti, presidente di Unapace (l'associazione dei produttori privati) e amministratore delegato di Ansaldo S.I., affrontare Chicco Testa. «Su questo terreno, non ci sono dubbi: se saremo costretti ad adire le vie giudiziarie per far valere i nostri buoni diritti contro l'Enel lo faremo. Anche se noi siamo convinti che non si risolvano i problemi dell'energia [redacted] questo Paese a suon di [redacted] bollata. Ma se l'Enel vuol affrontare [redacted] transizione da un sistema protetto a [redacted] concorrenziale liberandosi fin da subito degli obblighi previsti per legge, non ci tireremo indietro».

Ugo [redacted]

Il Comitato Organizzatore ringrazia le Società, gli Enti, le Associazioni e le Ditte che hanno permesso la realizzazione di questi Concorsi Ippici.

SPONSOR PRINCIPALI:

Istituto Bancario S. PAOLO di Torino – SKF Industrie – F.A. Petroli – S.I.C.L.A. – Ipermercato CONTINENTE – TORO Assicurazioni – BONGIOANNI Caldaie – TNT Traco – SIMAKA.

ENTI e ASSOCIAZIONI:

REGIONE PIEMONTE – PROVINCIA di TORINO – CAMERA di COMMERCIO INDUSTRIA ARTIGIANATO e AGRICOLTURA di TORINO – REGIONE MILITARE NORD OVEST – "PINEROLO è CAVALLERIA" – Comunità Montana PINEROLESE PEDEMONTANO – Comunità Montana VALLI CHISONE e GERMANASCA – Comunità Montana VAL PELLICE – Comune di SESTRIERE – Associazione COMMERCIANTI del Pinerolese – ROTARY Club Pinerolo – LIONS Club Pinerolese – ZONTA Club.

CON L'INTERVENTO DI:

Consorzio ACEA – Azienda U.S.L. 10 – STI Ingegneria – LA PREALPINA – CORCOS Industriale – MUSTAD – Arti Grafiche ALZANI – TOTAC ITALIA – BARONE Prefabbricati – Gruppo "LE FONTANETTE" – Oreficeria "GALLIA Gioielli" – TELECOM Italia – Alberto AJMAR – JACARÈ VIAGGI – RASPINI – RESIN MODEL – MICROPRESSOFUSIONI – Gioielleria CROCE di TORINO – Gioielleria "IDEA PREZIOSA" – Gioielleria PONS – Ottica UGHETTO – MARKET – BUDEL Confezioni – ALICE Cultura Equestre – SAGOR Servizi Immobiliari – DORA Vini – Farmacia CORTI GOSSO – L'ECO del CHISONE, ECO MESE – Ditta REITA – Ditta CHIALE – Concessionaria STILCAR – L'ARCOBALENO Erboristeria – Autolinee CAVOURESE – C.S.C. di Pagliara Amalia – Garzena Sergio s.a.s. – Centro TIM – NUVOLI Ascensori Pinerolo – PIXEL Centro Affari Apple.

CON LA COLLABORAZIONE DI:

"NIZZA CAVALLERIA" – 3° Reggimento Alpini – Infermeria Quadrupedi Presidiaria – Museo Nazionale Arma di Cavalleria – Comando Compagnia Carabinieri – Comando Tenenza Guardia di Finanza – Comando Compagnia Polizia Stradale – Comando Vigili Urbani – Comando Vigili del Fuoco – Sezione Carabinieri in Congedo – Florovivaisti di Pinerolo – LA STAMPA – PUBLIKOMPASS – PIGUZZI ■ GARNERO – M° Mario BORGNA – LA BOTTEGA DEI COLORI – ALBERGHI: CAVALIERI, REGINA, SAN MAURIZIO, LA POSTA, GILLY, FLIPOT, VILLAR PEROSA, LO SCOIATTOLO, VALENTINO – Ristorante CASTELLO DI BURIASCO – OVMA Macchine Agricole – Società Torinese Corse Cavalli – AGRICOLMACCHINE – GRAFECO Grafica ■ Comunicazione – FIREBLOCK – IL PICCOLO di Pinerolo – IL MONVISO – Ditta FAVOUT – Azienda di Promozione Turistica del Pinerolese.

Tra le novità la lotta all'elusione e gli errori del «740». L'Irap ormai vicina

Fisco, parte la stretta dell'Iva

Pronto il riccometro, presto la nuova Irpef

ROMA. La macchina fiscale si riorganizza in vista della prossima Finanziaria che sarà illustrata [illegible] Ciampi il 1° ottobre alla Camera.

Ieri sulla Gazzetta Ufficiale è stata pubblicata la riforma dell'Iva firmata da Visco e voluta da una dele- [illegible] contenuta nella Finanziaria '97. Ma [illegible] l'unica novità. E' pronta anche la bozza del contestato «riccometro» [illegible] la prossima settimana il governo dovrebbe varare la nuova disciplina dell'Irpef e l'Irap.

[illegible] vediamo da vicino alcune di queste [illegible] che entreranno in vigore dal primo gennaio.

IVA NUOVA. Ennesimo attacco all'antico male dell'elusione fiscale: non potranno più essere detratti i beni non considerabili «strumentali» all'attività [illegible] professione svolta. Esempio: un commerciante di tessuti [illegible] potrà più scaricare l'Iva sul fuoristrada, o [illegible] avvocato [illegible] potrà fare lo stesso [illegible] lo yacht. Lo stesso dicasi per case-foresteria e per altre spese di rappresentanza.

IVA E AGRICOLTURA. Se i contadini che vendono direttamente la propria merce guadagnano oltre 5 milioni l'anno (15 milioni per i territori montani) dovranno tenere una contabilità semplificata.

IVA [illegible] ALTRO. Novità sono previste anche per le agenzie di viaggio [illegible] per l'editoria. Per esempio, saranno penalizzate le riviste che ricorrono a gadget costosi o i giornaletti stampati solo per vendere oggetti allegati. Sono state ridefinite anche le nor- [illegible] per la vendita dei biglietti di parcheggio, per le detrazioni sull'acqui- [illegible] e l'uso di telefoni cellulari.

IVA E TV. Le emittenti televisive che comprano grandi eventi (partite, festival ecc.) non potranno più godere degli sgravi dell'Iva di cui hanno beneficiato finora. Identica la sorte delle aziende che sponsorizzano manifestazioni.

NUOVA IRPEF. Il decreto delegato che contiene la riforma dell'Irpef dovrebbe vedere la luce al prossimo Consiglio dei ministri. La nuova [illegible] Irpef sarà composta da cinque (e [illegible] più da sette) aliquote. Scomparirà la più alta (51%) che verrà accorpata con quella del 46%. Le due aliquote più basse saranno unificate e l'ipotesi più probabile è di un'aliquota al 19%. Saranno rimodulate anche [illegible] detrazioni per «sterilizzare» l'effetto-aumento dovuto all'unificazione delle due aliquote minori e maggiori. Sconti sono [illegible] previsti per famiglie numerose [illegible] monoreddito.

REDDITI E CONTRIBUTI. Per i versamenti fiscali [illegible] previdenziali basterà d'ora in poi un'unica dichiarazione. La novità, prevista dalla legge sulla semplificazione fiscale, è stata ieri pubblicata sulla Gazzetta Ufficiale. Il provvedimento entrerà in vigore dal primo gennaio [illegible] e consentirà l'unificazione della base imponibile con quella Inps o di altri enti e casse previdenziali.

ERRORI SUL 740. Un'altra novità in materia fiscale l'ha introdotta [illegible] Cassazione, dalla parte del cittadi- [illegible]: se uno commette un errore nella propria dichiarazione dei redditi, gli può essere contestato solo fino al 31 dicembre dell'anno successivo.

RICCOMETRO. Per accedere ai servizi sanitari gratuiti il cittadino dovrà riempire [illegible] modulo sul quale riporterà il reddito dichiarato dall'intero nucleo familiare, i redditi esenti (es. pensioni di guerra, borse di studio), ma anche azioni possedute, titoli di Stato e depositi vincolati. L'insieme di questi elementi servirà [illegible] definire [illegible] «reddito convenzionale» al quale [illegible] applicherà una «scala di equivalenza» che rapporterà questo reddito alla consistenza numerica del nucleo familiare e consentirà di valutare se uno è abbastanza povero da poter accedere, gratis, ai servizi sanitari e sociali.

Raffaello Masci

Benzina, scontro sui prezzi

Rifondazione li vuole controllati Petrolieri per la liberalizzazione

ROMA. Rifondazione comunista ha chiesto al governo di ripristinare, almeno per un triennio, il regime dei prezzi amministrati per benzina e gasolio, nonché di rivedere l'attuale regime delle concessioni a favore di nuovi soggetti che intendano entrare nel mercato della distribuzione. Secondo il responsabile economico del partito, Nerio Nesi «la presunta liberalizzazione ha creato effetti opposti alla riduzione dei prezzi portando alla formazione di un cartello». «Non c'è stata - ha aggiunto - una vera operazione di calmiere che avrebbe dovuto esercitare la società petrolifera di Stato». L'Unione Petrolifera reagisce sostenendo che «il regime amministrato dei prezzi in vigore per più di quarantanni in Italia è stato all'origine della paralisi del settore della distribuzione carburanti che ha risentito di scarsità di risorse da investire, mantenendo quindi una struttura inefficiente e più costosa di quella degli altri Paesi europei». Secondo l'Unione i prezzi amministrati non abbasserebbero la differenza di prezzo nei confronti della media europea, pari a 38 lire al litro. Sarebbe ragionevole, secondo i petrolieri, avviare il processo di ristrutturazione della rete «per riportare il nostro sistema di distribuzione in linea con l'Europa».

FLASH

[illegible] adesso marcia su [illegible]

Luigi Giribaldi non molla. Anzi rilancia. Ieri l'industriale e finanziere torinese ha comunicato alla Consob di aver superato il 2% nella Olivetti, quota che lo pone senz'altro tra i primi cinque azionisti della società di Ivrea. Intanto, resta immutata la [illegible] quota in Cir e in Cofide, entrambe sopra la soglia del 20%. Perché l'operazione nella holding informatica? Già nelle passate settimane, prima dell'ingresso di Mannesmann nella compagine Olivetti, Giribaldi aveva espresso la sua fiducia nelle azioni intraprese da Roberto Colaninno per [illegible] rilancio del gruppo.

Giubergia Sim aumenta l'utile

Aumento dell'utile ante imposte da 16,4 a 24,4 miliardi, a fronte di volumi intermediati per 17.315 miliardi, rispetto ai precedenti 10.054 miliardi: sono questi i risultati dei primi sei mesi '97 della Giubergia Warburg Sim, una delle più note società di intermediazione del mercato mobiliare. Li ha re- [illegible] noti la società.

Il Ministro dell'Industria, del Commercio [illegible] dell'Artigianato
[illegible] concerto con il Ministro del Tesoro
... omissis ...
DECRETA
ARTICOLO [illegible]
E' disposta la chiusura della procedura di amministrazione straordinaria relativa alla **S.p.A. SELEC** con sede legale in Torino, Largo Regio Parco n. [illegible].
... omissis ...
Roma, 5 settembre [illegible]
Firmato
IL MINISTRO DELL'INDUSTRIA DEL COMMERCIO E DELL'ARTIGIANATO
Firmato
IL MINISTRO DEL TESORO

Il Ministro dell'Industria, [illegible] Commercio e dell'Artigianato
[illegible] concerto con il Ministro del Tesoro
... omissis ...
DECRETA
ARTICOLO UNICO
E' disposta la chiusura della procedura di amministrazione straordinaria relativa alla **S.r.l. INTECO** con sede legale in Torino, Largo Regio Parco n. 9.
... omissis ...
Roma, 5 settembre 1997
Firmato
IL MINISTRO DELL'INDUSTRIA DEL COMMERCIO [illegible] DELL'ARTIGIANATO
Firmato
IL MINISTRO DEL TESORO

Il Ministro dell'Industria, [illegible] Commercio e dell'Artigianato
di concerto con il Ministro del Tesoro
... [illegible] ...
DECRETA
ARTICOLO UNICO
E' disposta la chiusura della procedura [illegible] amministrazione straordinaria relativa alla **S.r.l. [illegible] INDUSTRIE** [illegible] sede legale in Torino, Largo Regio Parco [illegible] 9.
... omissis ...
Roma, [illegible] settembre [illegible]
Firmato
IL MINISTRO DELL'INDUSTRIA DEL [illegible] E DELL'ARTIGIANATO
Firmato
IL MINISTRO DEL TESORO

Il Ministro dell'Industria, [illegible] Commercio e dell'Artigianato
di concerto con il Ministro del Tesoro
... omissis ...
DECRETA
[illegible] UNICO
E' disposta la chiusura della procedura [illegible] amministrazione straordinaria relativa alla **S.r.l. COMPONENTI PRESSE** con sede legale in Torino, Largo Regio Parco n. 9.
... omissis ...
Roma, [illegible] settembre 1997
Firmato
IL MINISTRO DELL'INDUSTRIA DEL COMMERCIO E DELL'ARTIGIANATO
Firmato
IL MINISTRO DEL TESORO

Il Ministro dell'Industria, del Commercio [illegible] dell'Artigianato
di concerto con il Ministro del Tesoro
... omissis ...
DECRETA
ARTICOLO UNICO
E' disposta la chiusura della procedura [illegible] amministrazione straordinaria relativa [illegible] **S.r.l. METALMECCANICA PLAST** con sede legale in Torino, Largo Regio Parco n. 9.
... omissis ...
Roma, 5 settembre 1997
Firmato
IL MINISTRO DELL'INDUSTRIA DEL COMMERCIO E DELL'ARTIGIANATO
Firmato
IL MINISTRO DEL TESORO

Il Ministro dell'Industria, [illegible] Commercio e dell'Artigianato
di concerto con il Ministro del Tesoro
... omissis ...
DECRETA
[illegible] UNICO
E' disposta la chiusura della procedura [illegible] amministrazione straordinaria relativa alla **S.r.l. AUTOLEASING** con sede legale in Torino, Largo Regio Parco n. 9.
... [illegible] ...
Roma, 5 settembre 1997
Firmato
IL MINISTRO DELL'INDUSTRIA DEL COMMERCIO [illegible] DELL'ARTIGIANATO
Firmato
IL MINISTRO DEL TESORO

TRASPORTI [illegible]

Dal governo finanziamenti per 15 mila miliardi

Ferrovie, si sblocca il piano di Cimoli

ROMA. Si [illegible] il piano per le ferrovie: il governo concede 6 mila miliardi di trasferimenti per cassa nel periodo '97-'98, mentre [illegible] ministro dei Trasporti Claudio Burlando ne annuncia 15 mila in 4 anni da ripartire fra [illegible] grandi direttrici nazionali e gli investimenti tecnologici (che comprendono le com- [illegible] di materiale alle anemiche industrie del settore). E il sindacato, schierato al gran completo, con i segretari confederali, i rappresentanti dei metalmeccanici [illegible] dei ferrovieri, davanti al governo, dà il [illegible] consenso di massima, subordinato comunque a nuovi confronti che entreranno nel dettaglio (a partire dagli esuberi: ieri la parola non [illegible] stata neppure pronunciata, ma dovranno essere discussi [illegible] concordati), dal prossimo 2 ottobre, [illegible] l'impegno a ripresentarsi a Palazzo Chigi [illegible] fine mese. Il calendario prevede di discutere subito [illegible] marketing aziendale, il 7 l'assetto dell'impresa, il 9 il contratto.

Si allenta così la tensione sul piano d'impresa dell'amministratore delegato delle Fs, Giancarlo Cimoli. Il presidente del Consiglio Romano Prodi lo sostiene, sottoli- [illegible] che il governo si è impegnato ad erogare finanziamenti «affinché si possa modernizzare il trasporto ferroviario in un'ottica di risanamento aziendale [illegible] una dinamica prospettiva di sviluppo».

Le Ferrovie mettono l'accento sulla «forte criticità» nel settore degli uffici, dove l'incidenza del personale è passata dal 9,2% del'90 all'11,4% del '96. La strategia di Cimoli punta sul turn [illegible] per favorire il ricambio fra le classi di età, sullo sviluppo di un sistema [illegible] for- [illegible] e su nuovi orientamenti nel calcolo delle retribuzioni.

Secondo obiettivo, l'aumento delle tariffe, in media il 19%, entro il Duemila, grazie al nuovo sistema che prevede sulle medie [illegible] lunghe distanze la differenziazione dei biglietti in base [illegible] [illegible] offerto: velocità, frequenza, comfort tenendo conto delle condizioni del mercato e delle azioni della concorrenza. Spariranno quindi i supplementi ed esisterà un «prezzo [illegible] di vendita», con una sostanziale autonomia delle Fs.

A fronte dei risparmi previsti dal piano Cimoli, che dovrebbero az- [illegible] le perdite di bilancio Fs entro il 2000, figurano però le richieste di nuovi finanziamenti: circa 50 mila miliardi in 4 anni (il 13% in meno rispetto al precedente quadriennio). [illegible] dovranno essere finanziamenti mirati agli investimenti, diminuendo contemporaneamente al 37% la quota destinata a coprire le spese. Entro il '98 è infine prevista la separazione tra la gestione dell'infrastruttura e le imprese di trasporto che saranno più d'una.

Giancarlo Cimoli amministratore delegato delle Fs Spa

Alla fine dell'incontro, scontenti gli autonomi di Sma e Comu, i sindacati confederali sono stati concordi: «Moderatamente soddisfatti», soprattutto perché il problema degli esuberi si è momentaneamente [illegible] sgonfiato e si apre un grosso varco alla discussione ed alla trattativa globale con l'azienda [illegible] con [illegible] «Abbiamo apprezzato sia l'impegno per consistenti investimenti sia la volontà di programmare gli interventi», ha sottolineato in [illegible] nota Giovanni Contento segretario nazionale della Uilm.

Riassicurazioni

La [illegible] Mutua [illegible] [illegible] tedesco

MILANO. La Munchener Rueckversicherungs-Gesellschaft acquisirà, entro la fine dell'anno, una partecipazione del 20% nella Reale Riassicurazioni, compagnia di riassicurazione del gruppo Reale Mutua. La lettera di intenti è stata firmata nei giorni scorsi e presto avrà luogo la «due diligences». La Munchener Ruck, si legge in una nota, [illegible] in progetto di incrementare, nei prossimi anni, la sua partecipazione nella Reale Ri. Per il gruppo di Monaco l'acquisizione rappresenta un ulteriore rafforzamento sul mercato italiano, mentre per il gruppo Reale Mutua l'accordo consentirà importanti sinergie tra la controllata ed uno dei primi gruppi al mondo nella riassicurazione.

[illegible] Reale Riassicurazioni è la seconda compagnia di riassicurazioni italiana e prevede per il 1997 una raccolta premi di 550 miliardi, provenienti per più dell'80% da affari con compagnie italiane.

SERVIZIO SANITARIO [illegible] REGIONE PIEMONTE
Azienda Regionale Unità Sanitaria Locale 3 - Torino
Sede Legale c.so Svizzera, 164 - 10149 Torino

Estratto di bando [illegible] gara d'appalto [illegible] licitazione privata

Per il servizio [illegible] revisione semestrale [illegible] manutenzione degli estintori, manichette antincendio e a naspo installati presso [illegible] sedi dell'Azienda Regionale U.S.L. 3. Durata anni tre.
L'Azienda Regionale U.S.L. [illegible] di Torino, con sede legale [illegible] c.so Svizzera, 164 - 1[illegible] Torino, indice gara a licitazione privata per il servizio di revisione semestrale e manutenzione degli estintori, manichette antincendio e a naspo installati presso [illegible] sedi dell'Azienda Regionale U.S.L. 3 per [illegible] durata di anni tre.
L'importo a base d'asta è di L. 120.000.000 + IVA.
Le ditte interessate potranno presentare domanda di partecipazione in bollo entro le ore 12,00 del giorno 20 ottobre 1997 inviando [illegible] documentazione indicata nel bando di gara integrale che può essere ritirato presso il Servizio Tecnico - v. Medail n. 16 Torino.
Le offerte saranno valide fino a 120 [illegible] dalla [illegible] [illegible] scadenza della loro presentazione, oltre tale termine [illegible] imprese [illegible] facoltà di svincolarsi dalla propria offerta.
Per informazioni [illegible] ritiro del bando integrale di gara rivolgersi alla Segreteria [illegible] Servizio Tecnico dell'Azienda Regionale U.S.L. [illegible] - v. Medail, 16 Torino - 1° piano - tel. 4393269 (fax 4393287) - d.ssa A. Comoglio - dal lunedì al venerdì ore 8.30 - 16.30. [illegible] bando è inoltre disponibile su Internet (http://sanita.polledra.it).

IL DIRETTORE GENERALE **dr. Gianluigi Boveri**

PROVINCIA DI [illegible]
Avviso gare esperite
(Art. 6 - c.2 - D.P.R. 18.04.96 n. 573)
I giorni 16 giugno e 11 luglio 1997 sono state esperite quattro distinte licitazioni private per [illegible] [illegible] seguenti forniture:
1) Barriere stradali tipo sicurvia e [illegible] ghiere metalliche per passerelle. Impresa aggiudicataria: Tubosider S.p.A. - corrente in Asti - C.so Torino, 236.
[illegible] Vernice rifrangente spartitraffico, bianca e gialla e di solventi. Impresa aggiudicataria: Nuova segnaletica Abruzzese Tesoro s.r.l. - corrente in Sambuceto (Ch) - Zona Ind.le - Via Po, 30-32-34-36
3) Materiale segnaletico. Impresa aggiudicataria: Nuova Omego s.r.l. - corrente in Torino - Str. del Francese, 87/19.
4) Segnalimiti in polietilene ad alta densità. [illegible] aggiudicataria: Andrea Ganelli corrente in Castiglione delle Stiviere (Mn) - Cond. Grotta - Via Cavour, 81.
Ogni aggiudicazione ai [illegible] degli Artt. 73 lett. c) e 76, 1°-2°-3° comma del R.D. 23.05.1924, n. 827.
L'elenco delle imprese partecipanti è pubblicato sul B.U.R. Piemonte n. [illegible] del 10/9/97.
Cuneo, li 15.9.1997.
IL [illegible]
dr. prof. Giovanni Quaglia

AZIENDA OSPEDALIERA C.T.O./C.R.F./M. ADELAIDE
Via Zuretti, 29 - 10126 Torino - Tel. 011/6933.111 - Fax 6933.267
[illegible] DIRETTORE GENERALE

Avviso di gara per estratto

In esecuzione alla deliberazione n. 741/DG/97/SPE del 16.09.1997 [illegible] Direttore Generale [illegible] indetta gara ad appalto concorso con procedura d'urgenza, per la fornitura [illegible] [illegible] acrilico e dispositivi per cemento, occorrenti al Presidi CTO [illegible]. ADELAIDE, per la durata [illegible] 24 [illegible].
La fornitura è suddivisa in numero di [illegible] lotti.
Importo presunto complessivo per ventiquattro mesi [illegible] L. 300.000.000 IVA compresa.
La gara avverrà secondo [illegible] normativa prevista dal D.Lgs. 24.07.1992 n. 358 nonché secondo la normativa prevista in materia di contabilità generale dello Stato [illegible] per quanto applicabile. La procedura di aggiudicazione prescelta è quella prevista dall'art. 16 I comma, lett. b), del succitato D.Lgs. Le ditte interessate che intendono partecipare alla gara, possono presentare domanda in lingua italiana corredata da tutta [illegible] documentazione prevista dal bando di gara, visibile presso l'U.O.A. Provveditorato, in orario di ufficio tel. 011/6933274.
Il termine di ricezi[illegible] delle domande di partecipazione scade [illegible] giorno (16° giorno a partire dalla [illegible] di spedizione del presente bando all'Ufficio Pubblicazioni [illegible] Comunità Europea, avvenuta il 17.09.1997).
[illegible] domande [illegible] partecipazione [illegible] saranno vincolanti per l'Amministra- [illegible] appaltante.

IL DIRETTORE GENERALE **Ing. Enrico Bighetti**

ISTITUTO [illegible] [illegible] [illegible] VALLE D'AOSTA
C.so XXVI Febbraio, n. 23 - 11100 Aosta
tel. 0165/236674 - fax 0165/236817

Estratto bando di pubblico incanto

[illegible] rende noto che questo Istituto bandisce per il giorno 29 Ottobre 1997, un'Asta Pubblica [illegible] offerte segrete per i lavori di ristrutturazione di un fabbricato [illegible] 15 alloggi da realizzarsi in Aymavilles (Aosta). [illegible] procedura di gara sarà quella di cui all'art. 1, lett. b) della Legge 2.02.1973, n. 14 e art. 21, comma 1 della Legge 8.06.1995, n. 216, con aggiudicazione all'impresa [illegible] avrà offerto il massimo ribasso.
Si procederà all'esclusione automatica delle [illegible] ai sensi dell'art. 98, comma 1/bis della Legge 216/95.
Importo a base d'asta L. 1.958.510.000.
Iscrizione richiesta ANC Categoria 2, classe G.
Le offerte dovranno pervenire allo I.A.C.P. della Valle d'Aosta entro le ore 18,00 del giorno 28 Ottobre 1997 [illegible] gara è pubblicato integralmente sul B.U.R. della Valle d'Aosta, all'albo dell'Istituto e a quello del Comune di Aosta.
I documenti complementari sono in visione presso il Servizio Tecnico dell'Istituto.
Aosta, li 15 Settembre 1997

IL COORDINATORE GENERALE F.F.
rag. Loretta Zani

Il Circolo Tennis Club LA STAMPA
Piazza Muzio Scevola, 2 - Torino
ha aperto le iscrizioni per [illegible] stagione invernale 1997/98.
Il maestro **Massimo Bajona**
organizza lezioni individuali [illegible] corsi collettivi di avvicinamento e perfezionamento per ragazzi e adulti.
Per ulteriori informazioni, contattare sig. Massimo Bajona [illegible]. **661.00.26**
segr. Circolo tel. **661.4990**.

NOTIZIE dalle AZIENDE

Gruppo SOI per gli U.S.A.

Proseguendo nella tradizione di porsi come interlocutore attivo nei confronti delle Aziende, particolarmente nei momenti più significativi dell'innovazione tecnologica, il Gruppo SOI di Torino organizza un viaggio di studio negli USA, con l'obiettivo di consentire ai manager responsabili dei Sistemi Informativi di acquisire informazioni basilari per il loro lavoro. Il viaggio di studio, che si svolgerà dal 28 novembre al 7 dicembre 1997, intende fornire [illegible] partecipanti [illegible] [illegible] panoramica della realtà americana e prevede incontri di lavoro con: The City of New York, Chase Manhattan Bank, AT&T Labs Research, Lockheed Martin Corporation, Netscape, Southern California Gas, Amdahl, Governo della California.
Per ogni ulteriore informazione contattare:
SOI SpA - Via F.lli Savio, 3b - 10121 Torino
Tel. 011/56.23.141 - Fax 011/56.29.090
e-mail: dellagnola@[illegible]

COMUNE DI SAN [illegible]

Estratto bando [illegible] gara per servizi pulizia casa di riposo

Il Comune di San Remo, [illegible] Cavallotti 59, provvederà ad appaltare, mediante gara a licitazione privata da esperirsi ai sensi del d.lg. 17.3.1995 n. 157, per la durata [illegible] mesi ventitré [illegible] data [illegible] consegna, i servizi interni di pulizia [illegible] locali, lavanderia e gestione sala [illegible] (preparazione tavoli, distribuzione pasti, ritiro e lavaggio stoviglie, pulizia sala etc.) da effettuarsi presso la struttura residenziale per anziani denominata «Casa Serena» - L. 1.098.065.000 oltre iva.
Potranno partecipare Ditte che esercitano attività di pulizia o di gestione case di riposo o comunità in genere.
Domande [illegible] partecipazione, nella forma e [illegible] gli elementi indicati nel bando integrale di gara (acquisibile presso l'ufficio contratti del Comune - tel. 0184/534011 - fax 0184/502371 - ovvero alla pagina http://www.sistel.it/sanremo/appalti.htm di Internet) entro il 27 ottobre 1997.
[illegible] di invio del bando all'Ufficio Pubblicazioni Ufficiali della CEE: 19 settembre 1997.

IL DIRIGENTE DEL SETTORE LEGALE CONTRATTI
avv. Antonio Borea

A.S.S.A.
AZIENDA SPECIALE [illegible] AMBIENTALI

Avviso di gara

L'A.S.S.A. Azienda Speciale Servizi Ambientali - V.le Curtatone 13/15 - Novara. Tel. 0321/4838.1 - Fax 0321/403018 ha in[illegible] [illegible] pubblico incanto, ai sensi del D.lgs 157/95 per:
EROGAZIONE LEASING
con [illegible] modalità di cui al capitolato prot. 470 del 9/9/97 e [illegible] [illegible] di gara prot. 468 del 9/9/97;
importo presunto: Lit. 1.650.[illegible] c. iva
Criteri di aggiudicazione: al tasso più basso [illegible] previsto dal bando di gara prot. 468 del 9/9/97;
Le [illegible] redatte in lingua italiana, dovranno pervenire entro le ore 15,30 [illegible] 11/11/1997 come indicato nel bando di gara.
[illegible] bando integrale è stato inviato al GUCE in data 15/9/97.
Ulteriori informazioni possono essere richieste all'ufficio acquisti dell'A.S.S.A. (Tel. 0321/483804) entro le ore 15,30 del 10/11/1997.

IL DIRETTORE F.F.
dr. ing. Aldo Bevilacqua

LEGGI TRE, PAGHI DUE.
Con l'abbonamento, La Stampa costa solo 1000 lire. In pratica, ogni tre copie una è gratis.

ABBONAMENTO [illegible]

COPIE A SETTIMANA	COPIE IN 1 ANNO	PREZZO (L. 1000 a copia)
6	308	L. [illegible]
[illegible]	257	L. 257.000

Il giornale viene consegnato tramite posta.
LA STAMPA
A conti fatti, abbonatevi.
PER INFORMAZIONI: UFFICIO ABBONAMENTI TEL. 011/6568554-335

IL TERZO MERCATO

Cassa di Risparmio di Bologna 21000; Deutsche Bank 14500; Electrolux 123500-124000; Kariba 54-57; Credito Emiliano 38100-38500; Reale Compagnia Italia 13000000; Data Base 1870; Nuovo Pignone 9800; Villa D'Este 7800. **WARRANT:** Sai Risparmio 490-500; Banca Popolare di Bergamo 2004 395-410; Calcemento 870-950; Obbligazioni Credito Emiliano 120; Obbligazioni Convertibili Banca Popolare Emilia 118.

LE BORSE [illegible]

Amsterdam (Aex) 909,14 (-0,14%); Bruxelles (Bel-20) 2405,66 (-0,35%); Francoforte (Dax) 4098,20 (+0,22%); Hong Kong (Hang Seng) 14094,38 (-0,09%); Londra (Ft-se100) 5027,50 (-0,94%); Madrid (Generale) 621,48 (-0,14%); Milano (Mibtel) 15768 (-0,47%); Parigi (Cac 40) 2997,23 (-0,67%); Sidney (Generale) 2776,90 (+0,43%); Tokyo (Nikkei) chiuso; Zurigo (Swiss Market) 5730,40 (+0,44%); New York (Dow Jones) 7970,06 (-0,33%).

OBBLIGAZIONI DEL 23-09-97

Titoli	Milano	Titoli	Milano	Titoli	Milano	Titoli	Milano	Titoli	Milano
ENEL 85/00/AO Ind	[illegible]	Mediob. 96	[illegible]	CCT 1.8.98	100.14	CCT 1.11.03	99.80	BTP 9.50% 1.12.99	107.75
Enel 85/00 Ind	[illegible]	Mediob. CW 96/06 z.c.	[illegible]	CCT 1.7.98	100.16	CCT 1.1.04	99.89	BTP 8% 1.5.00	101.57
Enel 86/01 Ind	[illegible]	Mediob. 96	[illegible]	CCT 1.8.98	100.26	CCT 1.3.04	99.86	BTP 6% 15.2.00	101.57
Enel 89/99 Ind	[illegible]	Med. SGP 97	[illegible]	CCT 1.9.98	100.37	CCT 1.5.04	99.60	BTP 10.50% 1.4.00	111.35
Enel 90/95 Ind	[illegible]	Med. [illegible]	[illegible]	CCT 1.10.98	100.55	CTZ 31.10.97	97.97	BTP 8% 15.5.00	103.64
Enel 91/01 Ind	[illegible]	Mediob. [illegible]	[illegible]	CCT 1.11.98	100.52	CTZ 30.12.97	97.29	BTP 10.50% 15.7.00	112.67
Enel 91/03 Ind	[illegible]	Mediob. Tecnost [illegible]	[illegible]	CCT 1.12.98	100.48	CTZ 27.2.98	96.63	BTP 10.50% 1.9.00	113.82
Enel 92/00 Ind	[illegible]	Olivetti 94/01 TV	[illegible]	CCT 1.1.99	100.52	CTZ 30.4.98	95.94	BTP 9.50% 1.2.01	111.84
Enel 93/01 Ind	[illegible]	Parmalat 94 IN TV	[illegible]	CCT 1.2.99	100.64	CTZ 30.6.98	95.34	BTP 12.50% 1.3.01	127
Enel [illegible] 93/03	[illegible]	**CONVERTIBILI**		CCT 1.3.99	100.75	CTZ 15.7.98	94.84	BTP 8.75% 1.7.01	109.85
[illegible]	[illegible]	Banca [illegible]	[illegible]	CCT 1.4.99	100.84	CTZ 31.8.98	94.42	BTP 12% 1.9.01	121.68
[illegible]	[illegible]	B. Pop. Bergamo [illegible]	[illegible]	CCT 1.5.99	100.86	CTZ 15.10.98	94.47	BTP 7.75% 15.9.01	107.53
[illegible]	[illegible]	Banca Pop. [illegible]	[illegible]	CCT 1.6.99	100.84	CTZ 30.10.98	94.15	BTP 12% 1.1.02	123.18
CASSA DP [illegible]	[illegible]	Banca Pop. [illegible]	[illegible]	CCT 1.8.99	100.80	CTZ 30.12.98	93.54	BTP 6.25% 1.2.02	102.75
CASSA DP [illegible]	[illegible]	[illegible]	[illegible]	CCT 1.10.99	101.08	CTZ 15.1.99	93.37	BTP 6.25% 1.3.02	102.79
CCOP [illegible]	[illegible]	[illegible]	[illegible]	CCT 1.7.00	101.06	CTZ 15.3.99	92.55	BTP 12% 1.5.02	123.71
CCOP [illegible]	[illegible]	[illegible]	[illegible]	CCT 1.2.00	101.25	CTZ 14.5.99	91.76	BTP 6.25% 15.5.02	102.88
CCOP [illegible]	[illegible]	Mediob. [illegible]	[illegible]	CCT 1.3.00	101.43	CTZ 15.7.99	91.05	BTP 12% 1.9.02	[illegible]
CCOP [illegible]	[illegible]	Mediob. [illegible]	[illegible]	CCT 1.5.00	101.58	BTP 12.50% 1.11.97	100.17	BTP 12% 1.1.03	127.60
[illegible]	[illegible]	Mediob. [illegible]	[illegible]	CCT 1.6.00	101.65	BTP 12% 1.1.98	100.83	BTP 11.50% 1.3.03	125.77
[illegible]	[illegible]	Mediob. [illegible]	[illegible]	CCT 1.8.00	101.76	BTP 12.50% 1.1.98	100.74	BTP 11% 1.6.03	124.78
[illegible]	[illegible]	Olivetti [illegible]	[illegible]	CCT [illegible]	100.92	BTP 11.50% 1.3.98	101.72	BTP 10% 1.8.03	120.08
[illegible]	[illegible]	[illegible]	[illegible]	CCT [illegible]	100.90	BTP 12.50% 19.3.98	102.13	BTP 9% 1.10.03	115.49
[illegible]	[illegible]	[illegible]	[illegible]	CCT [illegible]	101.04	BTP 12.50% 15.4.98	101.95	BTP 6.50% [illegible]	[illegible]
[illegible]	[illegible]	**TITOLI DI STATO**		CCT [illegible]	100.66	BTP 11% 1.6.98	102.39	BTP 6.50% [illegible]	[illegible]
[illegible]	[illegible]	[illegible]	[illegible]	CCT [illegible]	101	BTP 12% 20.6.98	103.85	BTP 8.50% [illegible]	[illegible]
[illegible]	[illegible]	[illegible]	[illegible]	CCT [illegible]	100.63	BTP 10.50% 15.7.98	103.09	BTP 9.50% [illegible]	[illegible]
[illegible]	[illegible]	[illegible]	[illegible]	CCT [illegible]	100.71	BTP 10% 1.8.98	103.29	BTP 10.50% 1.4.05	[illegible]
[illegible]	[illegible]	[illegible]	[illegible]	CCT [illegible]	100.69	BTP 12% 1.8.98	105.28	BTP 10.50% 1.9.05	[illegible]
[illegible]	[illegible]	[illegible]	[illegible]	CCT [illegible]	100.67	BTP 9% 1.10.98	103.17	BTP 9.50% 1.2.06	[illegible]
[illegible]	[illegible]	[illegible]	[illegible]	CCT [illegible]	100.90	BTP 10.50% 1.11.98	104.94	BTP 8.75% 1.7.06	[illegible]
[illegible]	[illegible]	[illegible]	[illegible]	CCT [illegible]	100.70	BTP 9.50% 1.1.99	103.44	BTP 7.75% 1.11.06	[illegible]
[illegible]	[illegible]	[illegible]	[illegible]	CCT [illegible]	100.72	BTP 12% 1.1.99	107.47	BTP 6.75% [illegible]	[illegible]
[illegible]	[illegible]	[illegible]	[illegible]	CCT [illegible]	100.79	BTP 9.50% 1.2.99	104.95	BTP 6.75% [illegible]	[illegible]
[illegible]	[illegible]	[illegible]	[illegible]	CCT [illegible]	100.83	BTP 9.50% 1.4.99	104.75	BTP 8% [illegible]	[illegible]
[illegible]	[illegible]	[illegible]	[illegible]	CCT [illegible]	100.73	BTP 12% 15.5.99	108.59	BTP 7.25% [illegible]	[illegible]
[illegible]	[illegible]	[illegible]	[illegible]	CCT [illegible]	100.86	BTP 8.25% 1.7.99	104.70	CTO 12% 19.9.97	n.r.
[illegible]	[illegible]	[illegible]	[illegible]	CCT [illegible]	100.45	BTP 8.50% 1.8.99	104.64	CTO 12% 20.1.98	[illegible]
[illegible]	[illegible]	[illegible]	[illegible]	CCT [illegible]	101.13	BTP 7.50% 1.10.99	103.92	CTO 12% 19.5.98	[illegible]

I CAMBI DELLE VALUTE

Valute estere	Milano odierna	Milano precedente
Dollaro Usa	1749,70	1749,81
[illegible]	[illegible]	1915,34
Marco tedesco	974,32	973,64
Franco francese	290,11	290,47
Sterlina	2814,00	2804,42
Fiorino olandese	865,64	866,46
Franco belga	47,237	47,276
Peseta spagnola	11,589	11,570
Corona danese	256,06	256,25
Lira irlandese	2553,93	2561,55
Dracma	6,173	6,182
Escudo portoghese	9,593	9,602
Dollaro canadese	1260,63	1261,31
Yen giapponese	14,380	14,264
Franco svizzero	[illegible],50	[illegible]
Scellino austriaco	138,53	138,63
Corona norvegese	240,72	239,95
Corona svedese	228,18	[illegible]
[illegible]	326,57	327,31
Dollaro australiano	1282,99	1280,74

LIRA INTERBANCARIA

Periodo	Denaro	Lettera
Overnight	6,710	6,790
Call	6,820	6,900
T/N	6,710	6,790
S/N	6,710	6,790
1 Settim.	6,710	6,790
2 Settim.	6,660	6,740
1 mese	6,560	6,640
2 mesi	6,410	6,490
3 mesi	6,320	6,400
6 mesi	6,120	6,200
9 mesi	5,860	5,940
12 mesi	5,640	5,720

I tassi del Istituto Bancario San Paolo

RISTRETTO A MILANO

Titoli	Quotazioni	
Autostrade Merid.	8990	0,00
Banca Pop. Comm. Industria	24000	2,12
Banca Pop. Crema	55600	0,00
Banca Pop. Cremona	10495	[illegible]
Banca Pop. d'Emilia - Romagna	89700	0,14
Banca Pop. Intra	12900	0,38
Banca Pop. Lodi	11550	0,43
Banca Pop. Luino e Varese	7700	0,00
Banca Pop. Siracusa	[illegible]	1,25
Banca Pop. Novara	9030	0,22
Banca Pop. Sondrio	30400	2,01
Banca Prov. Napoli	2510	0,40
Terme di Bognanco	—	—
Cab. Varese	—	—
Italiana Ass.	[illegible]	-0,75
Napoletana Gas	2000	0,00
Condotte Acqua	18	0,00
[illegible]	—	—
Ference ord	—	—
Fratte	4005	-3,05
Zerowatt	—	—
Calvenzano	—	—
Ferrovie Nord Milano	900	3,44
Nes prev.	990	0,00
Broggi Izar	—	—
N Edilcepe	—	—
N Edilc risp.	—	—

ORO: CHIUSURE

(Prezzi vendita in $ per oncia; Unione Ital. = g. 1' 1.1028)

Mercati	22-09-1997	19-09-1997
Londra	320 65	322.05
Zurigo	320 65	322.05
Parigi	320 65	322.05
New York	0.00	0.00
Milano (L/g)	16850.00	17974.60
Hong Kong	0.00	0.00

Elaborazione dei dati a cura dell'Istituto Bancario San Paolo di Torino — Quantità definitiva della seduta precedente

IL MERCATO AZIONARIO DEL 23-09-97

Le quotazioni di oggi: Videotel, pagina *32323#

Azioni	Chiusura Lire	Differ. Lire	Minimo 1997	Massimo 1997	Quantità trattata
A Acq. De Ferrari	5765	+237	4115	6312	4000
Acq. De Ferrari r	2260	+5	2060	2360	6000
Acq. Nicolay	4001	—	4221	5250	n.r.
Acque Marcia	334	-32	274	415	120000
Aedes	8479	+95	6455	9537	49000
Aedes risp	4210	[illegible]	3400	5155	63000
Aeroporti di Roma	16424	+176	12641	17240	679500
Alitalia ord A	1342	-30	754	1421	2540000
Alitalia prv	1151	[illegible]	791	1203	2540000
[illegible]	3471	[illegible]	2315	4251	180000
Alleanza Ass.	15960	+53	10074	15960	1293500
Alleanza Ass. rnc	9051	+50	7242	9405	830500
[illegible]	13999	[illegible]	[illegible]	13999	73000
[illegible]	1143	[illegible]	1126	1487	1445000
[illegible]	2166	-5	1560	2183	452000
[illegible]	3090	+7	2255	3182	195500
Assitalia	7051	+275	4956	7361	484000
[illegible]	3195	—	3200	3394	14000
Autogrill	5661	+214	[illegible]	5622	911400
Autostrade To-Mi	13910	-121	9660	13949	43000
Autostrade Sp	4290	+42	2646	4395	857500
Avir Finanziaria	10980	—	11150	20950	2500
B [illegible]	55	[illegible]	[illegible]	[illegible]	1400000
[illegible]	14484	+397	11170	14488	1079000
[illegible]	1399	+200	943	1577	536000
[illegible]	13335	-159	8970	16253	5500
[illegible]	11576	+95	10650	11975	3500
[illegible]	11541	+44	10950	11564	7000
[illegible]	6331	+55	5101	7179	269000
[illegible]	1593	+26	[illegible]	[illegible]	3169000
[illegible]	[illegible]	[illegible]	[illegible]	[illegible]	1520000
[illegible]	[illegible]	+362	[illegible]	[illegible]	2577500
[illegible]	[illegible]	[illegible]	[illegible]	[illegible]	247500
[illegible]	[illegible]	-58	[illegible]	[illegible]	167856
[illegible]	[illegible]	[illegible]	[illegible]	[illegible]	1575000
[illegible]	[illegible]	[illegible]	[illegible]	[illegible]	1175000
[illegible]	[illegible]	[illegible]	[illegible]	[illegible]	2067000
[illegible]	[illegible]	[illegible]	[illegible]	[illegible]	4250
[illegible]	[illegible]	[illegible]	[illegible]	[illegible]	534000
[illegible]	[illegible]	[illegible]	[illegible]	[illegible]	216000
[illegible]	[illegible]	[illegible]	[illegible]	[illegible]	140000
[illegible]	[illegible]	[illegible]	[illegible]	[illegible]	2175000
[illegible]	[illegible]	[illegible]	[illegible]	[illegible]	128000
[illegible]	[illegible]	[illegible]	[illegible]	[illegible]	1410000
[illegible]	[illegible]	[illegible]	[illegible]	[illegible]	120000
[illegible]	[illegible]	[illegible]	3566	12395	3595000
[illegible]	4067	[illegible]	3380	4567	3272000
[illegible]	[illegible]	[illegible]	[illegible]	[illegible]	142500
[illegible]	[illegible]	[illegible]	[illegible]	[illegible]	n.r.
[illegible]	[illegible]	[illegible]	[illegible]	[illegible]	355000
[illegible]	[illegible]	[illegible]	[illegible]	[illegible]	212000
[illegible]	[illegible]	[illegible]	[illegible]	[illegible]	7900
[illegible]	[illegible]	[illegible]	[illegible]	[illegible]	5125
[illegible]	25235	[illegible]	18403	[illegible]	547000
[illegible]	[illegible]	[illegible]	[illegible]	[illegible]	1005000
[illegible]	[illegible]	[illegible]	[illegible]	[illegible]	14000
[illegible]	[illegible]	[illegible]	[illegible]	[illegible]	2500
[illegible]	[illegible]	[illegible]	[illegible]	[illegible]	163000
[illegible]	[illegible]	[illegible]	[illegible]	[illegible]	15000
[illegible]	[illegible]	[illegible]	[illegible]	[illegible]	[illegible]
C [illegible]	[illegible]	[illegible]	[illegible]	[illegible]	1550000
[illegible]	1198	[illegible]	[illegible]	[illegible]	20000
[illegible]	405	[illegible]	[illegible]	[illegible]	65000
[illegible]	1948	28	[illegible]	[illegible]	129000
Calcestruzzi ord	1180	+27	[illegible]	[illegible]	282000
Calcestruzzi rsp	850	—	[illegible]	[illegible]	n.r.
[illegible]	[illegible]	+50	[illegible]	[illegible]	47500
[illegible]	8500	[illegible]	6754	9500	184000
[illegible]	[illegible]	+27	[illegible]	[illegible]	10000
Cartiere Ascoli?	2270	—	[illegible]	2245	n.r.
[illegible]	3150	—	[illegible]	2290	n.r.
Cart. Burgo ord	10671	+223	[illegible]	10871	670000
Cart. Burgo prv	12344	+577	9375	12326	6000
Cart. Burgo rsp	9077	+163	8065	9640	8500
Cementir	1707	-37	929	1748	2945500
Cement. Augusta	2561	-39	2150	2580	2500
Cement. Barletta	5353	+108	4075	5353	1000
Cem. Barletta r nc	3603	-8	3000	3906	20000
Ceram. & Zerb.	95	—	90	104	355000
Ceramiche Ricchetti	1229	-9	1550	1964	85000
Cigahotels	863	+3	633	899	580000
Cigahotels rsp	838	+1	722	1062	180000
Cir ord	1426	-26	934	1421	530000
Cir rsp nc	757	-14	482	767	1340000
Cmi	749	-7	630	965	200000

Azioni	Chiusura Lire	Differ. Lire	Minimo 1997	Massimo 1997	Quantità trattata
Cmi w. 2000	234	+3	119	349	1350000
Cofide	674	+3	525	876	450000
Cofide rsp	467	-	363	525	830000
Comau	5266	+48	3670	5799	135000
Comit ord	5006	+110	2788	5006	20564000
Comit rsp	3930	+122	3114	3930	156000
Commerzbank	61680	+1230	38500	70079	1250
Compart ord	933	+11	599	940	2720000
Compart rsp	828	-13	524	830	1800000
Compart w. ord	53	+	35	57	8550000
Compart w. ord 98/1	209	+	127	274	3540000
Compart w. ord 98/2	204	-3	113	261	510000
Cond. Acq. Torino	4800	—	3952	5687	n.r.
Costa Crociere	4410	+92	3550	4532	25000
Costa Croc. r nc	2671	-79	2290	2898	2500
Costa Croc. w 99	522	-	238	574	360000
Credito Agr. Bresc.	13080	+180	8762	13935	120000
Cr. Bergamasco	34469	-32	20178	34499	34000
Credito Fondiario	1939	+33	1390	2340	400000
Credito Italiano	4287	+119	1678	4287	41407500
Credito Ital. rsp	2319	+87	1389	2469	517500
Credito Ital. w. 97	2521	+105	111	2521	21090000
Credito Valtellinese	13040	-33	12901	13790	36000
Cred. Valt. w. 97	3072	+99	1031	4159	126000
Crespi	4544	-111	4227	6040	76000
Csp International	18397	+513	16999	18397	66500
Cucirini Cantoni	1500	-10	1083	1694	60000
D Dalmine	435	-8	327	442	4550000
Danieli & C	12789	+128	11579	13788	46000
Danieli & C rsp	6333	+36	5809	6961	62000
[illegible]	1851	+34	1238	2204	236000
[illegible] Holding	10305	-59	9035	11977	79000
E [illegible] ord	3333	+795	7634	10756	4925000
Ed. La Repubblica	3235	+7	2126	3253	22500
Eni	10891	+117	7835	10997	27557000
Ericsson	43982	+130	19994	43982	110000
Erid. Begh. Sav.	260226	+1377	253100	263600	1375
Esaote Biomedica	4859	+43	4225	5379	493000
Euromobiliare	3232	+29	1719	3656	200000
F Falck	7255	+5	6111	8043	89000
Falck rsp	7641	...	5050	7641	n.r.
Fiar	4470	+40	3669	5000	4000
Fiat ord	5095	+136	4336	6930	24492000
Fiat priv	3215	+27	2383	3531	6718000
Fiat rsp	3297	+19	2605	3639	4831000
Finarte	1076	+15	656	1199	250000
Finarte priv	575	-2	357	706	90000
Finarte r nc	571	[illegible]	552	577	160000
[illegible]	1251	[illegible]	950	1225	45000
[illegible]	195	[illegible]	137	236	100000
[illegible]	1150	[illegible]	622	1495	1830000
[illegible]	1002	[illegible]	577	1159	50000
Finmeccanica	[illegible]	[illegible]	17	169	3660000
[illegible]	504	-	121	121	n.r.
[illegible]	[illegible]	—	165	169	n.r.
[illegible]	19921	+228	15555	20270	6000
[illegible]	223	...	134	250	100000
G [illegible]	1200	[illegible]	781	1365	25000
[illegible]	2002	—	1320	2300	n.r.
[illegible]	641	+5	470	785	2426000
[illegible]	107	+4	57	139	1650000
[illegible]	1515	-2	707	1924	159000
Generali	40194	+233	27776	40194	5743250
Generali w. 97	40201	+469	535	40201	[illegible]
Gewiss	30115	+266	18891	30115	27520
[illegible]	5335	-30	4821	5983	[illegible]
Gim ord	1325	-2	861	1381	1830000
Gim rsp	1772	+68	1063	1770	55000
Gim w. ord 9[illegible]	250	-	32	200	1400000
[illegible]	5400	—	100	103	n.r.
H [illegible]	934	+3	764	1134	25105000
HPI w. ord 99	102	-	73	121	17650000
HPI rsp	774	-10	846	994	575000
I [illegible]	4242	+40	4043	4321	19000
Ifil?	23884	-137	15658	24865	634000
Ifil ord	6158	-50	4436	8291	1506000
Ifil rsp	3221	+3	2783	3500	1564000
Ifil w. ord 99	1691	+50	1051	1691	535000
Ifil w. rsp 99	871	-6	657	855	569000
Ima	7727	-38	5806	7820	[illegible]
Imi spa	19278	+946	12788	19278	2268500
Imm. Metanopoli	1197	+4	1032	1321	[illegible]
Impregilo ord	1261	+17	1078	1417	[illegible]
Impregilo rsp	1121	+1	1034	1348	[illegible]
Impregilo w. ord 99	507	+4	402	563	1645000

Azioni	Chiusura Lire	Differ. Lire	Minimo 1997	Massimo 1997	Quantità trattata
Impregilo w. ord 01	497	+5	328	526	545000
Ina	2723	+44	1863	2779	29532000
[illegible]	803	-4	787	976	350000
[illegible] r nc	691	+15	660	819	80000
Interbanca ord	susp	—	—	—	n.r.
Interbanca prv	n.r.	—	29500	37433	n.r.
Intermobiliare	3300	+100	2600	3014	n.r.
Interpump	4764	+1	4496	5686	160000
Ipi	1629	-11	1653	1916	182500
Irce	9330	-25	9195	10565	23500
Isefi	1073	-30	215	1073	640000
Italcementi ord	13343	+234	8176	13343	966000
Italcementi rsp	4840	+122	3610	4840	1362000
Italcementi w. rsp	312	+11	214	630	1104000
Italfondiario	35102	—	28000	36000	n.r.
Italgas	5970	-11	5057	7245	5420000
Italmobiliare	31684	+361	22483	31698	238550
Italmobiliare rsp	14342	+152	11059	14416	151000
J Jolly Hotels ord	7900	-300	5875	8790	n.r.
Jolly Hotels rsp	7100	—	7109	10320	n.r.
L L'Espresso SpA	6989	+2	4184	7007	107500
La Doria	4564	+12	4154	[illegible]	[illegible]
La Fondiaria Ass. Ord	9137	+147	5223	9325	2041000
La Fondiaria r. nc	3824	+31	3202	4197	[illegible]
La Gaiana	3250	—	3000	3470	n.r.
La Previdente	10644	-112	7857	11227	140000
Linificio ord	832	-6	562	942	220000
Linificio rsp	633	+17	487	683	30000
M Maffei	2197	+7	2147	2676	2500
Magneti Marelli ord	3190	+91	1842	3190	2415000
Magneti Marelli rsp	1821	+12	1600	1923	125000
Manif. Rotondi	2111	+56	390	2596	70000
Marangoni? Rubber?	5562	-11	5523	5989	226000
Marzotto?	4452	+77	4040	5612	7000
Marzotto	19667	-118	9761	19667	67000
Marzotto rsp	18960	-320	9750	19000	1000
Marzotto rsp nc	7404	+22	3510	7404	20000
Mediaset	9154	+274	6549	9154	8136000
Mediobanca	14036	+27	7986	14036	3847000
Mediolanum	24818	+382	14101	24818	211000
Merloni	6379	+34	3300	6447	167500
Merloni rsp	2287	+56	1284	2287	292500
Milano ass. ord	4615	-22	3819	5216	264000
Milano ass. rsp	2526	+18	2330	3197	204000
Mittel	1572	+2	1150	1572	375000
Mondadori	11870	-204	9574	13815	543000
Mondadori rsp	7917	+117	6837	8863	2000
Monrif	570	—	485	630	20000
Montedison ord	1305	-9	1011	1343	52545000
Montedison rsp cv	1489	-19	1167	1802	70000
Montedison rsp nc	979	-	869	1213	5290000
Montefibre	1172	+24	824	1172	1070000
Montefibre rsp	933	+6	795	1058	250000
Montefibre w. rsp 97	58	+	28	81	8000000
N Nai	274	-3	180	550	150000
Necchi ord	731	+3	570	950	450000
Necchi rsp nc	1572	—	1572	1572	n.r.
O Olcese	800	—	745	1060	n.r.
Olivetti ord	925	-6	459	935	59450000
Olivetti prv	1707	+27	832	2154	25500
Olivetti rsp nc	835	-	489	845	770000
P Pagnossin	7939	+5	5242	8017	177000
Parmalat Fin	2886	+46	2113	2886	8215000
Parmalat w. ord 99	1885	+45	1302	1885	[illegible]
Parmalat w. ord 00	1621	+18	1249	1711	830000
Perlier	319	+11	252	349	220000
Pininfarina ord	32185	+294	15220	32601	76000
Pininfarina rsp	30930	+433	14500	32412	1050
Pirelli SpA	5129	+72	2605	5129	10757500
Pirelli SpA r nc	2657	+62	2244	2921	480000
Pirelli & C ord	2863	+19	1976	3027	1815000
Pirelli & C rsp	2115	+2	1799	2263	590000
Poligrafici edit.	2955	+36	2619	3383	16000
Premafin	538	+11	424	591	2910000
Premuda ord	1730	—	1564	1885	7500
Premuda rsp	1700	—	1550	1795	n.r.
R Ras ord	15640	+90	12693	15640	3567000
Ras rsp	9101	-30	7998	9862	1257500
Ras ord 97 warrant	5086	+123	2843	5322	3279000
Ras rnc 97 warrant	3041	-30	1963	3845	1607500
Ratti	3495	-23	3100	3862	35000
Recordati ord	13180	-21	11100	13560	41000
Recordati Risp nc	7082	+37	5899	7310	16000
Reyna ord	18000	+300	9925	18600	500
Reyna rsp	40540	—	40540	40840	n.r.

Azioni	Chiusura Lire	Differ. Lire	Minimo 1997	Massimo 1997	Quantità trattata
Reno De Medici	2488	-68	1431	2493	245000
Rinascente ord	11788	+186	8162	11774	2089000
Rinascente prv	4358	+69	3222	4358	236000
Rinascente rsp	5343	+143	3800	5343	527000
Rinascente w. ord	1422	+38	615	1447	4026000
Rinascente w. rsp	346	+6	214	357	2244000
Risan. Napoli rsp	10000	—	9150	10700	5000
Risan. Napoli ord	21850	+450	16300	21950	2000
Riva Finanziaria	5440	+156	3528	7719	34000
Rodriquez	5050	—	930	930	n.r.
Roland Europe	4711	-6	4596	5558	37000
Rolo Banca 1473	24938	+822	13906	24938	1425000
S Saes Getters o.	32689	+731	21789	32689	59000
Saes Getters prv	21789	+894	14555	21769	9000
Saes Getters rsp	21489	+131	14649	22643	45750
Saffa ord	3647	+9	2718	4093	260000
Saffa rsp port.	3530	—	2510	3920	n.r.
Saffa rsp nc	1565	-14	1019	1712	105000
Saiag ord.	48823	+309	25135	48823	114500
Saiag rsp.	30900	—	23150	30900	n.r.
Sai ord	15974	-85	11519	16371	337500
Sai rsp	5925	+193	4370	6642	932500
Saipem ord	9475	-3	6300	9476	48000
Saipem rsp	4552	-92	3300	4649	37000
Saipem	9332	+56	6991	9614	1750000
Saipem rsp	5180	+63	3700	6003	18000
San Paolo	13678	+400	9145	14945	5550000
Santavalera	401	+46	110	401	430000
Santavalera rsp	135	—	74	135	330000
Sasib ord	5296	+1	4646	6179	10000
Sasib r nc	3157	-32	2806	3608	21000
Savino del Bene	2056	+22	1845	2451	58000
Schiapparelli	99	—	89	258	1295000
Sci	23	-	14	111	252025000
Seat ord	641	-2	452	657	12680000
Seat rsp	416	-1	287	433	7620000
Serfi	9575	—	4555	9579	6000
Simint ord	12969	-30	5454	12959	82500
Sirti	10138	+294	9320	11520	3354500
Smi ord	785	-3	622	797	1690000
Smi rsp	841	+5	599	841	570000
Smi w. ord. 97	218	-11	25	227	1440000
Smurfit Sisa	1147	+29	1050	1368	165000
Snia Bpd ord	1844	-42	1372	1885	4270000
Snia Bpd rsp	1800	-17	1331	1860	15000
Snia rsp nc	1243	-24	1071	1345	455000
Sogefi	4474	-4	3240	4495	82500
Sopaf ord	1346	+11	1207	1929	60000
Sopaf rsp	975	+4	939	1471	180000
Sondel	2990	+50	2681	3652	1170000
Sorin Biomedica	6784	-157	5232	6941	587000
Standa ord	20918	+34	12900	20918	5000
Standa rsp	5712	-2	3066	5714	6500
Stayer	1415	+28	1163	1592	45000
Stefanel	3016	+76	1159	3228	1022500
Stefanel rsp	2886	+13	1400	3131	40000
Stefanel w	734	+57	288	734	1080000
T Tecnost	3840	-10	2915	4040	57500
Teleco Cavi	5754	+10	4910	7324	23000
Teleco Cavi r. n.c.	4765	-16	4009	5367	38000
Telecom Italia ord	11904	+297	6397	12069	21796000
Telecom Italia rsp	6571	+174	4701	7007	10451000
Telecom It. Mob. ord	7181	+176	3797	7161	19660000
Telecom It. Mob. r	3505	+85	2198	3505	5825000
Terme Acqui n.c.	460	—	370	480	n.r.
Terme Acqui	615	—	530	530	5000
Toro ass. ord	22105	+139	18079	22860	150500
Toro ass. prv	9070	+19	8054	10362	118500
Toro ass. rsp	9007	+41	8403	10735	122500
Trenno	3002	-78	2700	3300	5000
U Unicem	14545	-137	9686	14909	195000
Unicem rsp	5364	-30	3881	5635	258000
Unipol ord	5460	+89	4462	5795	274000
Unipol w. ord 99	675	+29	447	741	2028000
Unipol prv.	3146	+33	2859	3836	412000
Unipol w. prv 99	571	+17	410	659	666000
V Vianini Industria	954	-6	698	[illegible]	140000
Vianini Lavori	2967	+16	2248	3231	62500
Vittoria Ass.	5778	+48	5000	6268	32000
Volkswagen	1170456	+15480	596667	1488575	340
Z Zignago	14281	+132	9285	14390	20000
Zucchi	10635	+403	6390	10750	3000
Zucchi rsp n.c.	[illegible]	+105	3550	5550	3000
Zucchini	[illegible]	-55	14208	15401	16500

* Minimi e massimi non rettificati rispetto ad operazioni sul capitale ed a stacco dividendi.

Il segno + o - non seguito da alcuna cifra indica una variazione positiva o negativa inferiore alla lira.

FONDI D'INVESTIMENTO

ITALIANI	22-09	19-09
[illegible]	23634	23481
[illegible]	29748	29429
[illegible]	26559	26224
[illegible]	12200	12244
Adriatic global	23503	23589
Adriatic Mult Fund	20401	20275
Agrifutura	23953	23874
Alleanza Obblig.	10485	10495
Alpi Azionario	11575	11477
Alpi Monetario	10277	10267
Alpi Obbligaz.	10505	10499
Alto Obblig.	11638	11631
Alto Bilanciato	14419	14394
Alto Azionario	14259	14196
Alto Monetario	10216	10251
America 2000	20728	20482
Amerigo Vespucci	14112	13998
Aquila Azionario	14161	13983
Aquila Internaz.	12915	12742
Aquila Obbligaz.	10549	10521
Arca Az. America	26061	25858
Arca Az. Eur. Terr.	12526	12397
Arca Az. Europa	18034	18096
Arca Az. Far East	12787	12850
Arca Az. Italia	26483	25778
Arca BB	43489	42667
Arca Bond	18874	18688
Arca B. Dol. (Lire)	12302	12205
Arca Bond Ecu (Lire)	10591	10527
Arca Bond Yen (Lire)	10623	10692
Arca MM	19813	19788
Arca RR	13625	13577
Arca Te	22983	22500
Arca Vendurate?	23921	23900
Arcobaleno	21401	20977
Aristeo	31777	31615
Arno?	25326	25284
Aureo Bond	13250	13150
Aureo Gestioni	14812	14749
Aureo Global	18865	18660
Aureo Monetario	10689	10658
Aureo Multiaz.	16399	16161
Aureo Prev.	26785	26155
Aureo Rend.	26502	26267
Azimut	27065	25914
Azimut America	19148	17945
Azimut Bor. Int.	16157	16000
Azimut Europa	16381	16184
Azimut Fixed Rate	13064	12996
Azimut Floating Rate	11378	11367
Azimut Garanzia	18089	18097
Azimut Gar. Val.	9976	9962
Azimut Gr. Italia	22162	21610
Azimut Pacifico	20636	20679
Azimut Pacifico	12545	12517
Azimut Reddito Int.	12592	12535
Azimut Solidarietà	11330	11311
Azimut Trend	20390	20294
Azimut Trend Em.	11304	11332
Azimut Trend Italia	13981	13904
Azimut Trend Valute	10857	10873
Azimut Trend Tassi	11445	11407
Azzurro	37758	36694
BN Azioni Internaz.	20933	20684
BN Azioni Italia	15374	14947
BN Monetario	17517	17524
BN Liquidità	10451	10446
BN Mondial Italia	14818	14595
BN Obbligaz. Internaz.	11532	11413
BN Obblig. Italia	10774	10741
BN Opportunità	10856	10759
BN Redditi Italia	11886	11871
BN Previdenza	22547	22299
BN Valuta Forte	9787	9757
Bim Co.	10953	10633
BPB Rembrandt	11515	11530
BPB Rubens	14880	14819
BPB Tiepolo	12014	11975
BPB Tiziano	19442	18923
Capitalcredit	N.P.	22558
Capitalgest	28616	28251
Capitalgest az.	21519	21019
Capitalgest B. Dollar	14854	13399
Capitalgest B. March	9934	9930
Capitalgest Europa	10486	10317
Capitalgest Internaz.	17694	17473
Capitalgest Moneta	15087	15075
Capitalgest Pacifico	9006	9050
Capitalgest rend.	14540	14483
Capitalrisk	25437	24761
Cardondo Ala	14892	13828
Cardondo Ande?	22661	22546
Cardondo Atlante	23872	23702
Cardondo Az. America	12326	12202
Cardondo Az. Asia	10295	10336
Cardondo Az. Europa	11755	11727
Cardondo Az. Italia	12917	12614
Cardondo Bond	13634	13571
Cardondo Car Az.	11635	11533
Cardondo Dol. Obbl.	12519	12210
Card Dol Obbl (\$)	7.04	7.03
Card. Magna Graecia	13626	13510
Card. March Obbl.	9635	9632
Card. Mar Obbl (DM)	10.18	10.18
Cardondo Car. Mon.	16593	16030
Cardondo Delta	32085	31464
Cardondo high Yield	10912	10851
Cardondo Lire	14621	14565
Cardondo Cargo Obb.	14204	14264
Cardondo Lire ps.	21661	21635
Cardondo PE	12790	12716
Cardondo Tesoreria	10536	10527
Carige Blue Chips	15624	15499
Carige Strong Cur.	11182	11179
Centrale America	25311	25011
Centr. Az. Immob. Int.	10433	10432
Centr. America (\$)	14.47	14.41
Centrale Bond A (\$)	11.42	11.38
Centr. Bond G. (DM)	11.57	11.36
Centrale Capital	30657	30095
Centrale Cash	12813	12598
Centr. Conto Corr.	14632	14621
Centr. Cr. Asia (\$)	7.33	7.44
Centr. Em. Asia	12861	12976
Centr. Giappone	9646	9847
Centr. Giappone (Yen)	697.28	691.52
Centr. Europa	34769	34342
Centr. Europa (Ecu)	18.16	17.93
Centrale Global	27739	27451
Centr. GF Blue Ch.	17138	16924
Centrale Italia	18014	17480
Centrale Money	25539	25428
Centrale Redd.	26592	26482
Centr. Cash M. (DM)	10.77	10.77
Centrale Cash G. (\$)	11.19	11.19
Centr. Tasso Fisso	11350	11308
Centrale Tasso Inv.	10063	10078
Cisalpino Azionario	19472	19496
Cisalpino Bilan.	26241	25788
Cisalpino Cash	12914	12905
Cisalpino Cedola	10825	10789
Cisalpino Indice	16342	15775
Cisalpino Redd.	19788	19622
Cigno Azioni Italiane	12135	11888
Cigno Cash Imprese	10109	10115
Clam Fenice	9945	9917
Clam Oriente	9941	9913
Clam Pegaso	9961	9913
Clam Regolo	9981	9913
Clam Sestante	9800	9813
Clam Sirio	13792	13698
Clam Liquidità	12198	12178
Clam Obbl. Estero	13939	13963
Clam Obbl. Italiane	11874	11862
Columbus Int. Bond	12847	12694
Columbus Int. Bond \$	6.61	6.53
Comit Azione	15653	15451
Comit Obbl. Estero	10295	10256
Comit Plus	14077	14072
Comit Reddito	11188	11182
Consultinvest Az.	13758	13415
Consultinvest Red.	10880	10861
Coopinvest	13932	13890
Cr. Trieste Obblig.	11263	11249
Credis Globale	11274	11275
Credis Monetario Lire	11346	11339
Credis Obbl. Int.	11362	11322
Credis Bond	13722	13594
Crist. Colombo	31379	30946
Ducato Az. America	11323	11181
Ducato Az. Asia	8867	8703
Ducato Az. Europa	16844	16507
Ducato Az. Int.	54591	54022
Ducato Az. Italia	18641	18063
Ducato Az. Giappone	8851	8882
Ducato Az. Paesi Em.	9886	9981
Ducato Monetario	12453	12423

Fondi	22-09	19-09
Ducato Ob. Dollaro	10668	10544
Ducato Ob. Euro 2000	10159	10129
Ducato Red. Int.	12530	12476
Ducato Red. Italia	35198	35006
Ducato Secuript.	12628	12558
Epta Azioni Italia	16535	16084
Epta Bond	29025	29211
Epta Capital	21065	20753
Epta Impresa	N.P.	N.P.
Epta Money	20433	20429
Eptainternational	24722	24419
Epta 92	17731	17685
Epta TV	10015	10000
Epta MT	10089	10000
Epta LT	10135	10000
Eugenes	10725	10714
Eurom. Am. Eq. Fund	31511	31188
Eurom. Az. Italiane	20489	19891
Eurom. Blue Chips	23026	22824
Euromob. Capitale	31273	30812
Euromob. Contempo	17582	17566
Eur. Em. Mar. E. F	9972	10016
Eurom. E. Eq. Fund	24689	24614
Eurom. Green Eq. Fund	16281	16168
Eur. Comm. Eq. Fund	13240	13697
Eur. High Tech E. F	18913	18646
Eurom. Inter. Bond	13721	13642
Eurom. Liquidità	11475	11456
Eurom. North Am. Bond	12696	12547
Eurom. North E. Bond	11015	11017
Euromob. Reddito	19945	19866
Euromob. Rendita	12765	12725
Euromob. Risk F.	33254	32502
Euromob. Tesoreria	16130	16167
Eur. Tiger Far East	20950	21323
Euromob. Yen Bond	16646	16655
Euromoney	13458	13435
Europa 2000	26617	26232
Ferdinando Magellano	9163	9200
Fideuram Azione	22947	22653
Fideuram Moneta	21645	21575
Fideuram Performan.	14299	14095
Fideuram Security	14345	14335
Fiorino Ramagest	18977	15598
Fondattivo	16392	16268
Fondersel	60711	59977
Fondersel America	20723	20506
Fondersel Cash	12965	12971
Fondersel Dollaro	12311	12193
Fondersel Europa	19821	19309
Fondersel Ind.	12417	12229
Fondersel Int.	18867	18645
Fondersel Italia	17516	16971
Fondersel Marco	9921	9926
Fondersel Oriente	11860	11836
Fondersel Red.	18863	18895
Fondersel Serv.	14212	14120
Fondicri Alto Potenz.	17921	17815
Fondicri Int.	31452	31248
Fondicri I	12524	12491
Fondicri Bilanciato	18718	18480
Fondicri Monetar.	20712	20679
Fondicri P. B.	16327	16275
Fondicri P. B. (Ecu)	8.52	8.55
Fondicri S I	25112	24666
Fondicri Sel. Am.	12654	12579
Fondicri Sel. Eur.	11169	11126
Fondicri Sel. Or.	9968	9960
Fondicri Bond Plus	10510	10446
Fondimpiego	29644	28925
Fondinvest 1	13454	13419
Fondinvest 2	32641	32178
Fondinvest 3	24418	23780
Fondinvest Europa	25174	24816
Fondinvest Paesi E.	16547	16563
Fondinvest Servizi	26344	26875
Fondo Centrale	31133	30787
Fondo Genovese	12609	12530
Fondo Roma C. M.	13364	13281
Fondo Trading	13167	13092
Fondofarm	15981	15967
F.E.F. Moneta	10144	10131
Galileo	20143	19600
Galileo Intern.	19881	19736
Garden Co.	10120	10118
Genercomit	40765	40233
Genercomit Az. It.	15610	15242
Genercomit Br. Ter.	10784	10769
Genercomit cap.	19203	18845
Genercomit eur.	31924	31547
Genercomit int.	29976	29667
Genercomit nor.	38266	37793
Genercomit mon.	18917	18679
Genercomit r	12382	12356
Genercomit Eur	11135	11149
Genercomit Eur (Ecu)	[illegible]	5.81
Genercomit Am.	11642	11545
Genercomit Am (\$)	6.65	6.65
Genercomit Pacifico	10850	10788
Genercomit Estatus	12980	12868
Genercomit O Est	11012	10975
Geode	22011	21756
Geode Riserve Ital.	8200	8161
Geode Paesi Emerg.	12973	12989
Geocapital	22745	22243
Geoporto	12565	12050
Geopond \$	6.18	6.15
Geopond Dollari	10780	10681
Geporeinvest	11809	11740
Gepocash	19413	19360
Geporeinvest	22434	22118
Gepoglobo?	11298	11265
Gepoworld	18752	18577
Gestim. America	15496	15323
Gestim. Europa	15848	15590
Gestim. Internaz.	20062	19858
Gestim. Italia	16682	16172
Gestim. Pacifico	16264	16259
Gestim. Monetario	16939	16902
Gestim. Previdenz.	16254	16149
Gestim. Pianeta	11371	11302
Gestim. Risparmio	11506	11487
Gestiredd. America	N.P.	17004
Gestiredd. az.	N.P.	29632
Gestiredd. Bond	N.P.	19732
Gestiredd. Cash M	N.P.	12864
Gestiredd. Cedole	N.P.	10543
Gestiredd. europ.	N.P.	26413
Gestiredd. Far East	N.P.	18067
Gestiredd. Int.	N.P.	24188
Gestiredd. Glob.	N.P.	16606
Gestiredd. Mercati E.	N.P.	10684
Gestiredd. mon.	N.P.	19836
Gestiredd. Pharm.	N.P.	23382
Gestiredd. Pro.	N.P.	14844
Gestielle A	15692	15233
Gestielle B	16342	16261
Gestielle I	13237	14867
Gestielle M	15196	15109
Gestielle America	16666	16544
Gestielle B	15673	15594
Gestielle Emerg. Mark.	13814	13866
Gestielle Europa	17498	17197
Gestielle Far East	10591	10513
Gestielle Liquidità	19114	19850
Gestielle BT Italia	10626	10603
Gestielle BT Ocse	10967	10917
Gestielle BT Est. M.	11437	11367
Gestil. Az. Internaz.	20277	19967
Gestil. Az. Italia	16815	16279
Gestil. Obb. Int.	12754	12677
Gestiford Monetario	14503	14483
Gestiras	41652	41516
Gestiras Coupon	12541	12517
Gestivita	12297	12263
Gestinord Ambiente	14106	14083
Gestinord America \$	17.26	17.17
Gestinord Am. (Lire)	30194	29812
Gestinord Banking	16895	16350
Gestinord Europa	16671	16454
Gestinord E. (DM)	17.56	16.86
Gestinord Far E. yen	1071.93	1064.78
Gestinord F. E. (Lire)	15290	15306
Gestinord Paesi Em.	13815	13796
Gestinord P. da Alfan	14358	13881
Giallo	14408	14224
Ginevra Monetario	11537	11515
Ginevra Obblig.	12527	12470
Grifobond	10843	10803
Grificapital	24689	24472
Grifocash	11342	11323
Grifoglobal	13889	13611
Grifoglobal Int.	12072	11875
Griforeid	14634	14580
Imibond	21089	21007
Imicapital	44656	44144
Imi East	13385	13325

Fondi	22-09	19-09
Imi Europe	28057	27575
Imiitalia	25415	25484
Imi Italy	25864	25292
Imiduemila	19292	18956
Imirend	16612	16560
Imi West	31537	31128
ING Svil. America	30600	30235
ING Sviluppo Asia	8869	8894
ING Svil. Azionario	25814	25113
ING Sviluppo Bond	21846	21753
ING Sv. Em. Market	20374	20147
ING Sviluppo E. M. E.	13001	12917
ING Sviluppo E. (Lit)	9684	9661
ING Sviluppo E. (Ecu)	5.08	5.06
ING Svil. Europa	29073	28686
ING Svil. Ind. Globale	22439	22302
ING Svil. Iniziativa	22129	21608
ING Sviluppo Mon.	17932	17918
ING Sviluppo Ot.	21675	21296
ING Svil. Portfolio	34992	34340
ING Svil. Reddito	25170	25117
Industria Romagest	18606	18416
Investire Az.	31486	30787
Interbanc. re	32098	32004
Intermob. Fondo	22801	22349
Intermoney	13714	13687
Interb. Bond Manag.	10961	10908
Interm. Stock Manag.	15256	15148
Investibero	11897	11766
Investire Am.	31944	31584
Investire Az.	22827	22207
Investire Bil.	20367	20070
Investire Bond	13025	12983
Investire Eur.	22315	22029
Investire Glo.	18156	17978
Investire Int.	18773	18608
Investire Monetario	14533	14517
Investire Obb.	31848	31501
Investire Pac.	16144	16144
Italy Bond Manag.	11869	11833
Italy Stock Manag.	13955	13575
Italmoney	13169	13136
Lagest Az. Italia	32579	31716
Lagest Az. Intern.	21453	21183
Lagest mon. Italia	12001	11996
Lagest Obb. Italia	25853	25678
Lagest obb. intern.	16596	16492
Linearm	12222	12179
Lombardo	27166	26515
Marengo	12432	12418
Mediceo America	15446	15247
Mediceo Asia	9462	9581
Mediceo Giappone	10828	10784
Mediceo Mediter.	17487	17299
Mediceo Monetario	12401	12376
Mediceo Mon. Amer.	11454	11390
Mediceo America Lit.	15154	14919
Mediceo Indice I	10747	10523
Mediceo Inord Europa	12734	12564
Mediceo Reddito	13237	13197
Mediceo Monet. Eur.	10849	10856
Meta Azionario	19643	19228
Meta Int.	16817	16651
Meta Monetario	17979	17969
Meta Obb.	23662	23588
Money-Time	17339	17338
Monetario Romagest	19030	19009
Multiras	37100	36544
Nagracapital	26985	26569
Nagrarend	14479	14403
Nordcapital	20935	20714
Nordfondo	22359	22304
Nordfondo Cash	12917	12901
Nordfondo Area \$	11.88	11.87
Nordfondo Area D (Lire)	24785	20682
Nordfondo Area DM	11.89	11.88
Nordfondo Area M. (Lire)	11587	11581
Nordmix	22138	21955
Oasi Az. Italia	14537	14145
Oasi Bond Risk	13860	13738
Oasi Crs Risk	16798	16636
Oasi Cr. Risparmio	12116	12109
Oasi Cr. Azionario	14622	14240
Oasi Dollari (Lire)	12034	11924
Oasi Famiglia	10876	10870
Oasi Francoforte	10801	10607
Oasi Gest. Liquid.	12110	12105
Oasi High Risk	14374	14382
Oasi Italian Eq. Risk	17758	17242
Oasi Yen (Lire)	8908	8920
Oasi Londra	12183	12040
Oasi N. Swiz. (Lire)	8785	8760
Oasi Marchi (Lire)	9826	9827
Oasi Mon. Italia	13679	13640
Oasi New York	16405	16294
Oasi Obbl. Globale	20335	20224
Oasi Obbl. Intern.	18127	18019
Oasi Obbl. Italia	19066	19002
Oasi Panier Borse	13900	13776
Oasi Parigi	17752	17670
Oasi Previdenza Int.	11850	11988
Oasi Tesoreria Impr.	11448	11446
Oasi 3 Mesi	10658	10653
Oasi Tokyo	12200	12181
Occidente Romagest	15973	15758
[illegible]	16535	16083
Oltremare Bond	11498	11476
[illegible]	[illegible]	[illegible]
Oltremare Obbligaz.	12082	12075
Oltremare Stock	17280	16980
Oriente Romagest	10239	10227
Oriente 2000	18024	17945
Padano Bond	13292	13250
Padano Indice Italia	14677	14245
Padano Monetario	10001	10003
Padano Obbligaz.	13243	13301
Perfor. Azion. Est.	19837	19624
Perfor. Az. Italia	15348	14910
Performance Cedola	10312	10301
Perfor. Obbl. Lira	13854	13805
Perfor. Obbl. Est.	13833	13574
Performance Mon. 12	14712	14698
Performance Mon. 3	10362	10357
Performance Plus	11016	10945
Perseo Monetario	10713	10701
Perseo Rendita	10014	10008
Personal Bond	11419	11344
Personal Lira	16176	16115
PersonalDollaro \$	12.17	12.15
PersonalMarco DM	11.53	11.53
Personal Az.	22945	22676
Personalfondo mon.	20442	20466
Phenixfund	23171	22946
Phenixfund 2	23160	23070
Phenixfund Top	17537	17167
Pioggia?	17067	17617
Pioggia Int.	12724	12662
Prime M. Asia	33865	33531
Prime M. Eur.	32401	32087
Prime M. Pac.	22938	22649
Primebond	21324	21218
Primecapital	82326	80664
Primecash	11690	11632
Primeclub az. It.	21979	20511
Primeclub obbl. It.	25979	25929
Primeclub az. Int.	13496	13350
Primeclub obbl. In.	11568	11530
Prime Emerging M.	16807	16709
Primeglobal	25230	24917
Primeitaly	21692	21141
Primemonetario	23284	23251
Prime Reddito Italia	12817	12769
Primerend	38884	38381
PrimeSpecial	16927	16746
Professionale	75485	73676
Profess. Gest. Italia	26615	25812
Profess. Gest. Int.	24880	24556
Profess. Mon. Italia	12084	12066
Profess. Redd. Italia	18162	18113
Profess. Redd. Int.	11032	11029
Profess. Riso	24399	24076
Prudential Azion.	16724	16331
Prudential Monet.	11753	11649
Prudential Mon.	18795	18782
Prudential Obbl.	20441	19861
Prudential Sm. Cap.	14142	13847
Putnam Europe Eq.	14147	13947
Putnam Eur. Eq. (Ecu)	7.39	7.28
Putnam Global Eq.	14116	13825
Putnam G. Eq. (\$)	8.07	8.00
Putnam Global Bond	12509	12448
Putnam G. B. (\$)	7.15	7.17
Putnam Pacific Eq.	10263	10198
Putnam P. Eq. (\$)	5.86	5.93
Putnam U.S.A. Eq.	13584	13309
Putnam USA Eq. (\$)	7.76	7.71
Putnam U.S.A. Opp.	14791	14392

Fondi	22-09	19-09
Putnam USA Opp. (\$)	8.89	8.83
Quadrifoglio az.	21518	21082
Quadrifoglio bil.	27214	26881
Quadrifoglio c. bond	12742	12538
Quadrifoglio int.	15186	14991
Quadrifoglio obbl.	22900	21864
Rendicredit	N.P.	13167
Rendiras	22563	22561
Risp. Italia az.	22621	22138
Risp. Italia B.I.	32588	32676
Risp. Italia cor.	19523	19496
Risp. Italia cr.	17541	17088
Risp. It. Monetario	10460	10343
Risp. Italia red.	28936	28863
RoloAmerica	19054	19046
RoloBond	13632	13460
RoloCash	12216	12195
RoloEuropa	15941	15757
RoloItaly	15852	14719
Rologest	25753	25709
Rolointernational	19989	19771
Rolomix	19849	18777
Rolomoney	15940	15868
RoloOriente	11547	11547
RoloTrend	17086	16675
Sanpaolo Azioni	18401	17915
Sanpaolo Az. Int. Et.	10880	10635
Sanpaolo Az. Italia	12884	11805
Sanpaolo Breve Ter.	10825	10809
Sanpaolo Cash	13694	13665
Sanpaolo Ald. Italia	21943	21324
Sanpaolo Findr. A.I.F.	38077	37768
Sanpaolo Ant. Redd.	17162	17052
Sanpaolo Junior	26821	26317
Sanpaolo Vega Coupon	12411	12375
Sanpaolo Lq. Impr.	10757	10752
Sanpaolo H. Ambient.	26887	26576
Sanpaolo H. America	18638	18364
Sanpaolo H. Bonds	11387	11341
Sanpaolo H. Ec. Em.	14286	14348
Sanpaolo H. Europe	14552	14385
Sanpaolo H. Finance	34525	34108
Sanpaolo H. Industr.	23286	23163
Sanpaolo H. Intern.	23183	22964
Sanpaolo H. Pacific	11222	11417
Sanpaolo Ob. Italia	10659	10536
Sanpaolo Ob. It. Et.	10648	10623
Sanpaolo Ob. Est. Fl.	10258	10218
Sanpaolo Ob. Es. Et.	10048	10035
Sanpaolo Ob. M. Fl.	10447	10415
[illegible]	[illegible]	16157
[illegible]	[illegible]	22498
Salvadanaio bil.	27213	26779
[illegible]	24023	23517
Scudo	11644	11594
Select America	20190	19979
Select Bond	10413	10413
Select Europa	26573	26202
Select Germania	15577	15451
Select Italia	15093	14476
Select Pacifico	11843	11759
Select Rispar. Lire	13320	13303
Sforzesco	14263	14200
Sviluppo Immob.?	13038	13019
Silver Time	10868	10861
Sole Co.	14119	10117
Symphony Az. Globale	14115	13810
Symphony Az. Italia	12055	11839
Symphony Monetario	11365	10351
Symphony Obbl. Globale	12405	12398
Talete	11800	11628
Vasco De Gama	20391	20308
VenetoBlue	20561	20014
Venetocapital	20195	19871
Venetopension	18474	18219
Venetocash	18351	18352
Venetorend	22067	22009
Venture time	13944	13946
Verde	12803	12766
Visconteo	34013	37514
Zecchino	13592	13156
Zeta Azionario	14151	14151
Zeta [illegible]	19606	19605
Zetabond	22312	22206
Zeta Monetario	11987	11956
Zeta Reddito	10526	10496
Zetastock	27325	26833
Zetaswiss	39058	35606
Fondo Ina val. at.	5140.42	5119.16
Fondo Ina val. est.	[illegible]	[illegible]
Eai Ouvia	26846.42	26611.68
ESTERI AUTORIZZATI		
Capital Italia	105271	103447
Fondidalia Global	185795	181443
Fondidalia Bond Lira	13289	13255
Fonditalia Deutsche Mark	8813	8812
Fonditalia Dollar	11880	11651
Fondit. Em. Mark. Asia	9046	9135
Fondit. Eq. Britain	15660	15535
Fondit. Equity Europe	15548	15384
Fondit. Equity Italy	16187	15498
Fondit. Equity Japan	8853	8903
Fondit. Equity Usa	18254	17947
Fonditalia Lira	11595	11575
Fonditalia Yen	7851	7775
Fonditalia Fl. R. Lira	10969	10946
Interfund Gr. Seiler	97870	97048
Int. Sec. Fund	106541	104440
Italfortune cat. a	103413	102413
Italfortune cat. b	29832	29580
Italfortune cat. c	20761	20703
Italfortune cat. d	21406	21406
Italfortune cat. e	11682	11652
Italfortune cat. f	9764	9784
Eurasia Fund E	37.35	36.33
Romrevest E Bonds	247707	247445
Romrevest Short F	360435	360056
Romrevest Universal	20734	19961
Rom. D.M. Bond Port.	228017	226000
Rom. D.M. Short 1	319561	320085
Rom. German Index	796464	785815
Rom. French Index	821045	812101
Rom. French Bonds	168298	165538
Rom. French St. Term	327534	327698
Rom. British Index	14893	14811
Rom. British Bonds	30298	30063
Rom. British St. Term	59911	59825
Rom. N. Am. Index	28632	28241
Rom. N. Am. Bonds	37463	37184
Rom. N. Am. S. Term	93655	93264
Rom. Japan Index	1384	1371
Rom. Japanese B.	3638	3642
Rom. Jap. St. Term	7218	7215
Rom. It. Eq. Index	16170	15780
Rom. It. St. Term	56071	56080
Rom. Ecu \$ (Ecu)	16.72	16.72
Eurasia Fund B	38.78	38.71
S.Paolo Obbligaz. Ecu	186.38	186.38
S.Paolo Multe Ecu	282.40	282.40
S.Paolo Azioni Ecu	225.64	225.64
S.Paolo Azioni FF	870.90	870.90
S.Paolo Obl. Fr. FF	1120.36	1120.36
S.Paolo Obl. Iberic PS	12633	12633
S.Paolo Az. Ted. DM	151.73	151.73
S.Paolo Obl. It. Lit	13276.6	13276.6
S.Paolo Azi. It. Lit	20623.6	20623.6
Salar's Fixed Inc. Ecu	1676.76	1676.76
Salar's Equity Ecu	1929.91	1929.91
Salar's R. Eq. Lit	14128	14128
Salar's S. F. I. Lit	11631	11631
Salar's S. P. Lit	12854	12854
Salar's St. 1 Lit	11176	11176
Salar's C.&C. B. E.	1086.59	1086.59
Bolbersal Bond	179.33	179.33
Bolbersal Equity	175.41	175.41
Bolbersal Mix	188.15	188.15
Fiur. Socas Bond Ecu	1085.94	1085.94
Eurosas F. DM (DM)	102.06	102.06
Eurosas Fund B (\$)	105.51	105.53
Optig. GT Geo DM	208.26	208.26
Op. G.F. Fix. In DM	236.19	236.19
Prime L. Ecc. F. Ecu	201	201
Imperfund Lira Ecu	9750	9743
Int. Swiss Franc Ecu	9835	9800
Int. Bond Lira Ecu	16039	15882
Int. Floating Lira Ecu	9731	9728
Int. Bond Mark Ecu	9801	9801
Int. Bond Dollar Ecu	10487	10357
Int. Bond Yen Ecu	9925	9859
Int. It. Equities Ecu	16682	15821
Int. British Eq. Ecu	10714	10609
Int. Blue Chips Ecu	11294	11045
Int. Small Caps Ecu	11778	11487
Int. Japanese Eq. Ecu	9246	9252
Int. European Eq. Ecu	15606	14881
Int. New A. Mkts. Ecu	10130	10445
Int. Gold Shares Ecu	3795	4032

CENTRI CONVENIENZA
Gallenca
GRUPPO GET

VI PROPONE
UNA GRANDE PROMOZIONE

L'USATO SUPER VALUTATO

IL TUO VECCHIO ELETTRODOMESTICO VALE FINO A LIRE
200.000

LAVASTOVIGLIE
ROTTAMAZIONE: FINO A LIRE 200.000

[illegible] MARCA	12 Cop. 8 Progr. Est.B.ca.	699.000
REX	12 Cop. 4 Progr. 2 Temp. Pannellabile.	849.000
ELECTROLUX	12 Cop. 5 Progr. 2 Temp.	1.029.000
[illegible]	7 Progr. 3 Temp. Pannell.	1.299.000

LAVATRICI
ROTTAMAZIONE: FINO A LIRE 200.000

[illegible]	5Kg Regolaz. Temp. Escl. Centrif.	479.000
CANDY	5Kg Regolaz. Temp. 1/2 Carico.	649.000
ARISTON	5 Kg Escl. Centrif. Regolaz. Temp.	699.000
ELECTROLUX	5Kg 10 a GARANZIA Reg.Temp.	799.000

CONGELATORI
ROTTAMAZIONE: FINO A LIRE 200.000

250LI IGNIS	A Pozzo Bianco	529.000
250LI [illegible]	Verticale Bianco	679.000
270LI [illegible]	Orrizzontale Bianco	799.000

FRIGORIFERI COMBINATI
ROTTAMAZIONE: FINO A LIRE 200.000

140LI REX	Frigo Tavolo	279.000
235LI [illegible]	Doppia Portta.	649.000
335LI WHIRLPOOL	Combinato 2 Motori	1.089.000
385LI BOSCH	Combi. 2 Motori Ripiani Vetro	1.099.000
300LI ELECTROLUX	2 Motori Superisolato	1.799.000

Hi-Fi

PHILIPS	7 Dischi CD con Casse	519.000
[illegible]	2x70 Watt 3 CD	719.000
[illegible]	2x35 Watt	499.000
SONY	Mini Hi-Fi Completo con Casse	499.000
[illegible]	2x50Watt 3CD	579.000
[illegible]	2x70Watt	969.000
[illegible]	TUTTA LA GAMMA A PREZZI SHOCK.	

COMPUTERS
Tutti a [illegible] interessi (*)

PACKARD BELL	P 133 Multimediale	2.199.000
PACKARD BELL	P 150	2.799.000
[illegible]	P 166 Con Monitor 15"	3.790.000
[illegible]	ESTENSA 600 Notebook	PREZZO SHOCK

PREZZI VALIDI S. E. I. O. IVA COMPRESA [illegible] AD ESAURIMENTO DELLE SCORTE.
(*) SULL'IMPORTO FINANZIATO [illegible] 0% - TAEG 0%
[illegible] L'ULTIMA BUSTA PAGA E DOCUMENTO VALIDO.
SALVO APPROVAZIONE BANCARIA PER IMPORTI SUPERIORI A L.200.000

TV-COLOR
Da 5" a 150"
[illegible] 100 modelli esposti.

14"GRUNDIG	Portatile 100 Can. SCART.	299.000
14"[illegible]	Telecomando 100 Canali.	319.000
14"[illegible]	Portatile SCART	349.000
14"COMBI [illegible]	Telecomando	579.000
20"[illegible] MARCA	SCART Telecomando	359.000
20"[illegible]	Telecomando 100 Canali	449.000
[illegible]	Biaudio Telec. TVD	479.000
21"THOMSON	Stereo TVD Telec. 100Can.	649.000
[illegible]	Stereo TELEVIDEO Telec.	899.000
[illegible]	Biaudio TVD Telec.	799.000
[illegible]	Stereo TVD Serie Greenville	1.199.000

VIDEO REGISTRATORI

[illegible] MARCA	2 Testine Telecomando	279.000
[illegible]	2 Testine Telec. Fermo Imm.	349.000
PHILIPS	2 Testine Telec. Fermo Imm.	389.000
[illegible]	2 Test. Tel. Fermo I. Show View	399.000
[illegible]	3 Testine Moviola.	599.000
[illegible] MARCA	4 Testine	399.000
JVC	Stereo Hi-Fi.	749.000
[illegible]	Stereo Hi-Fi Telec. Moviola.	699.000
SONY	Stereo Hi-Fi.	859.000
[illegible] MARCA	Stereo Hi-Fi Moviola.	489.000

Oltre 50 modelli esposti.

VIDEOCAMERE

[illegible]	8mm.	699.000
SONY	8mm.	899.000
PANASONIC	VHS-C Zoom 14x.	859.000
JVC	VHS-C Moova.	899.000
PHILIPS	VHS-C Mirino a colori.	999.000
[illegible]	8mm Mirino a Colori.	849.000
[illegible]	Super VHS-C.	1.599.000

TELEFONI CELLULARI

Attivazione immediata TIM/Omnitel
Tutti a [illegible] interessi (*)

[illegible]	GSM	349.000	
MITSUBISHI	GSM	479.000	199 + 70x4
[illegible]	Maxi Facile Ricaricabile	490.000	170 + 80x4
[illegible]	GSM con sportellino	549.000	269 + 70x4
[illegible]	GSM	TUTTA LA NUOVA GAMMA	
[illegible]	P7 ETACS	399.000	119 + 70x4
[illegible]	GSM	599.000	399 + 70x4
OMNITEL	2110 Facile Ric. Nokia	590.000	270 + 80x4
MARTIN [illegible]	GSM	599.000	229 +100x4
[illegible]	GSM	549.000	229 + 80x4
SONY	GSM	699.000	299 +100x4
NOKIA		TUTTA LA NUOVISSIMA GAMMA	
PHILIPS [illegible]	NUOVO	499.000	179 + 80x4

GALLENCA NON TEME CONCORRENZA!
DA PIU' DI 40 ANNI LA MIGLIOR QUALITA' AI MIGLIORI PREZZI

CENTRI CONVENIENZA
Gallenca
GRUPPO GET

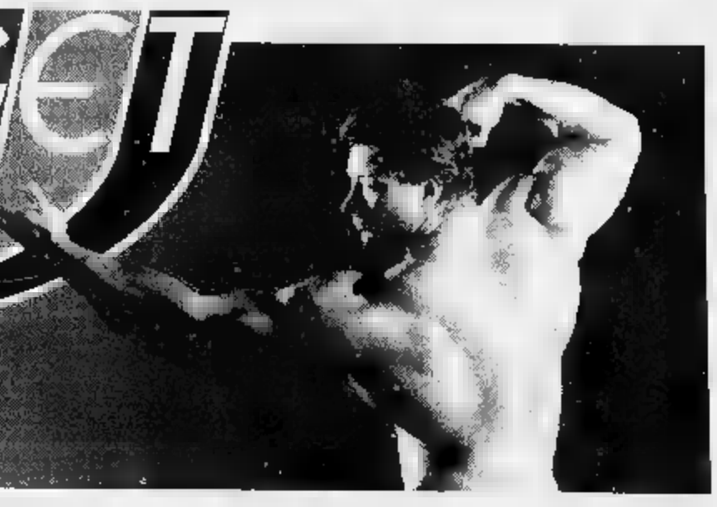

TORINO: VIA S.DONATO 44C - TEL. 4373366 R.A.
[illegible]: CENTRO COMM. "IL GIALDO" - TEL. 9471185

NUOVA GESTIONE

Guerrieri

by SERIMA

LEINI' via VOLPIANO 43

ARREDAMENTI

Terminata la VENDITA PROMOZIONALE
a partire da **OGGI**
offriamo ULTIME CUCINE - SOGGIORNI - CAMERE LETTO

A PREZZI DI FABBRICA

Segui anche tu la via della convenienza

Affrettatevi ..... l'affare Vi aspetta

Con l'occasione potrete trovare le nuove proposte Autunno '97

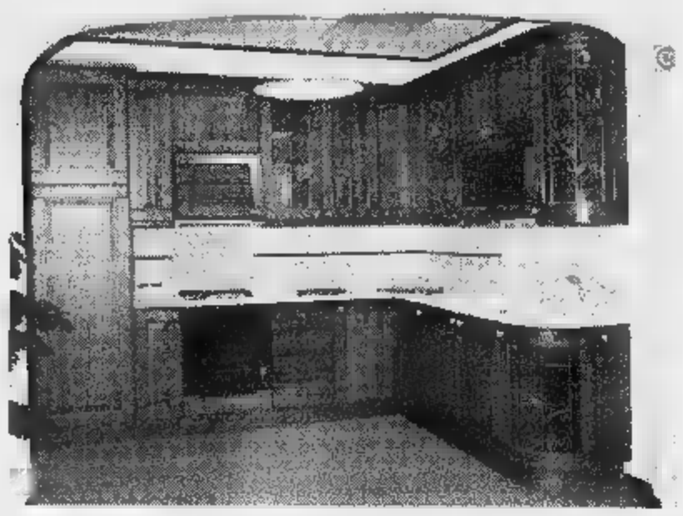

Preventivi. Progettazione **gratuita** del tuo ambiente direttamente a domicilio con **esperti arredatori.**

Vieni a Leinì, a due passi da casa tua

Finanziamenti personalizzati in sede

8.000 mq di mobili

Trasporto e montaggio compresi nel prezzo.

Guerrieri

IL MOBILIFICIO CHE ARREDA L'ITALIA

LEINI' (Torino) - Via Volpiano, 43 - Tel. 011 - 997.33.30 - 997.42.60

Un altro pezzo di made in Italy finisce in mani straniere

Lindt si compra Caffarel

Ora il gianduiotto parla svizzero

TORINO. Il gianduiotto diventa svizzero. La Lindt ha, infatti, raggiunto un accordo per rilevare il 100% della Caffarel, azienda torinese fondata nel 1826 e scopritrice del gianduiotto, cioccolatino [redacted] base [redacted] cacao, zucchero, latte [redacted] nocciole nato nel 1865. Il valore dell'operazione non è stato reso noto ma negli ambienti finanziari si parla di circa 100 miliardi. A vendere [redacted] le famiglie Audiberti e Bachstad, fino a oggi proprietarie [redacted] quote più o meno uguali.

Dopo Nestlè, Unilever, Danone e Kraft, dunque, nell'alimentare della penisola scende ora in campo la Lindt. Tra le prime dieci aziende del settore rimangono in mani italiane solo Ferrero, Barilla e Parmalat [redacted] i sindacati protestano [redacted] parlano dell'«ennesimo [redacted] di shopping aziendale straniero». Un tasto, quest'ultimo, molto delicato per Calisto Audiberti, uno dei due amministratori delegati della società torinese, che spiega: «Abbiamo avuto trattative anche [redacted] una società italiana, ma non sono andate in porto. Il fatto [redacted] che gli italiani fanno continui tira e molla e non arrivano mai [redacted] una conclusione. I contatti [redacted] la Lindt, invece, [redacted] partiti a giugno e oggi abbiamo raggiunto un accordo».

Già, ma perché vendere? «Già da tempo eravamo corteggiati da molte parti, anche da aziende americane», risponde Audiberti. «Adesso è arrivato il momento di passare [redacted] mano per tre motivi. Il primo è che sia io che il mio socio abbiamo compiuto 60 anni in questi giorni. Il secondo è che non abbiamo figli che vogliano continuare la nostra attività. Il terzo è che la Caffarel è un'azienda articolata».

Ecco, allora, arrivare la Lindt, gruppo svizzero operante a livello mondiale nel settore di cioccolato di alta qualità, che lo scorso anno ha realizzato un fatturato consolidato di oltre 1000 miliardi di lire, con una produzione complessiva di 60.000 tonnellate di cioccolato e una presenza [redacted] dodici Paesi. In Italia i ricavi [redacted] stati pari a 145 miliardi (540 [redacted] dipendenti). Quanto a Caffarel, nel '96 ha realizzato un giro d'affari di [redacted] miliardi e quest'anno prevede di arrivare a 92. Il [redacted] del fatturato è realizzato [redacted] i gianduiotti. I suoi prodotti sono venduti in Italia esclusivamente attraverso negozi specializzati tradizionali serviti attraverso rappresentanti e agenti indipendenti [redacted] autonomi.

Si pone adesso il problema di che cosa succederà in futuro. Tra i 470 dipendenti c'è preoccupazione. «La Lindt [redacted] ha stabilimenti produttivi in Italia [redacted] questa acquisizione potrebbe far parte di un progetto industriale che prevede investimenti nel nostro Paese», ha detto ie[redacted] Stefano Mantegazza, segretario generale della Uila-Uil. «Mi auguro, invece, che non si [redacted] solo voluto acquisire un marchio». Ma Audiberti rassicura e spiega che la Lindt è entrata per sviluppare l'azienda, che i marchi resteranno separati anche se sarà necessario mettere un po' di «ordine» tra i prodotti. Fino a fine anno, in ogni caso, il consiglio di amministrazione resterà quello che è oggi, con lo stesso Audiberti e Carl Bachstad nelle vesti [redacted] amministratori delegati. Con il primo gennaio, data prevista per il passaggio azionario, ci sarà il cambio degli amministratori, anche se Audiberti già anticipa che intende continuare a collaborare all'azienda che fu rilevata dal fallimento da suo padre e da quello [redacted] Bachstad all'inizio degli Anni Trenta. Oggi, però, non c'è più chi vuole continuare quell'avventura.

Maria Silvia Sacchi

CHI [redacted]

MARCHIO O AZIENDA	[redacted]
MARTINI E ROSSI	BACARDI (USA)
FINI/NEGRONI/INVERNIZZI/SIMMENTHAL	KRAFT (USA)
CINZANO/BUTON (VECCHIA ROMAGNA)	GRANDMET (GB)
MOTTA/ALEMAGNA/BUITONI/PERUGINA	NESTLE' (SVIZZERA)
GALBANI/AGNESI/FERRARELLE	[redacted] (FRANCIA)
SPERLARI	HUNTAMAKI (FINLANDIA)
STOCK	ECKES (GERMANIA)
BURGHY	MCDONALD'[redacted] (USA)
PLASMON/SCALDASOLE/TONNO MAREBLU'	HEINZ (USA)
MORETTI	HEINEKEN (OLANDA)

[redacted]

Dopo l'Abn-Amro, anche l'Antoniana nega [redacted] interesse per i mantovani

Sei arabi in vista per la Banca di Roma
Credit Suisse studia l'acquisto della Bam

ROMA. La Banca Agricola Mantovana prende tempo, ma per Cesare Geronzi le titubanze dei padani non sembrano essere un problema. Dopo i contatti libici, per la partecipazione al nocciolo duro della Banca di Roma, sono partiti i negoziati [redacted] altri possibili [redacted] del mondo arabo che, stando alle indiscrezioni, potrebbero essere sauditi, kuwaitiani e di Abu Dhabi. Lo stesso re Fahd, secondo alcune voci, sarebbe interessato all'affare. Comunque sia, non ci sono state smentite [redacted] tutto lascia intendere che [redacted] nucleo [redacted] soci che dovrebbe pilotare la privatizzazione dell'azienda capitolina si sta formando. E l'annuncio finale dovrebbe [redacted] in dirittura d'arrivo.

Del [redacted] Bancaroma il consiglio di amministrazione della Bam ha parlato sino alla tarda sera di lunedì [redacted] riuscire a decidere [redacted] da farsi. Ieri l'azienda ha precisato che sull'ingresso nell'istituto guidato da Cesare Geronzi, con l'investimento ipotizzato di 700 miliardi per una quota del 7 per cento circa, «è necessario un ulteriore approfondimento». Come si sapeva, solo che questa volta è ufficiale. L'incertezza dovrebbe essere legata alle possibilità di ritorno dell'investimento.

La vera novità è che la Mantovana conferma l'esistenza di contatti informali con la merchant bank Credit Suisse First Boston, che parla [redacted] affari [redacted] lavora per conto [redacted] un cliente ancora anonimo. Riferendosi a notizie apparse sui giornali, è stata smentita la notizia secondo cui esisterebbero delle offerte che potrebbero portare all'esecuzione di un'offerta pubblica d'acquisto.

Il consiglio - precisa una nota diffusa ieri - «ha preso conoscenza che un asserito esponente del Credit Suisse First Boston ha prospettato telefonicamente ad alcuni consiglieri il possibile interessamento di imprecisate istituzioni finanziarie per operazioni di aggregazione con la Bam. Il Consiglio - prosegue la nota - precisa che la banca non ha ricevuto alcuna comunicazione in proposito né dal Credit Suisse First Boston, né da altre istituzioni». Il consiglio di amministrazione ha anche approvato la relazione al bilancio dei primi sei mesi, chiusi con una raccolta diretta di 8092,3 miliardi (+12%) e un utile dopo le imposte di 37,4 miliardi (+7,8%).

La [redacted] al misterioso acquirente è aperta e, per ora, infruttuosa. In compenso fioccano le smentite. Lunedì era stato il turno della olandese Abn-Amro scesa i[redacted] campo per assicurare di non avere mire sulla Banca Agricola Mantovana. Ieri [redacted] toccata alla Banca Antoniana Popolare Veneta, partner italiano naturale degli olandesi. Il vero interessato resta nell'ombra. **[r. e. s.]**

CITTA' DI TORINO
ASTA PUBBLICA N. 65/97
per il servizio sostitutivo di [redacted] per i dipendenti comunali e [redacted] servizio informatico di supporto - Periodo 01.01.1998/31.12.2002.

Avviso di rettifica [redacted] riapertura termini

Si comunica che è annullata la prescrizione di cui al n. 1 lettera i) del bando di gara pubblicato sulla Gazzetta Ufficiale n. 159 del 10 luglio 1997 relativa al possesso del seguente requisito: "dichiarazione di aver gestito, durante l'anno 1996, sul territorio del Comune di Torino, non meno di 2000 buoni pasto giornalieri"; inoltre è sostituita, nel medesimo bando, al punto 1/h la parola "possedere" con l'espressione "garantire la disponibilità", ed al punto 1/l dopo la parola "disponibilità" è aggiunta la seguente espressione: "durante l'esecuzione dell'appalto". Il nuovo termine per la ricezione delle offerte è il seguente: entro le ore 9 di martedì 7 ottobre 1997.
Conseguentemente la seduta pubblica di gara si terrà il giorno di mercoledì 8 ottobre 1997 alle ore 9.
E' data facoltà alle ditte di presentare una nuova offerta in sostituzione di quella eventualmente già presentata.
E' confermata ogni altra prescrizione.
Torino, 19 settembre 1997
IL DIRETTORE DEL SERVIZIO CENTRALE ACQUISTI-CONTRATTI-APPALTI
dott.ssa Mariangela Rossato

MINISTERO DELLA DIFESA
REGIONE MILITARE NORD OVEST
COMANDO DEI SERVIZI DI COMMISSARIATO

Avviso di gare (estratto) - Esigenze 1998

[redacted] Comando [redacted] Servizi [redacted] Commissariato della RMNO esperirà, presso la propria sede [redacted] Torino - [redacted] Ottavio Revel n. 11 (tel. 011/5603.4283, 4328, 4326, fax 011/5621903) - n. 5 gare a licitazione privata, su prezzo base palese, con accorrenza aperta alle imprese degli Stati membri della CEE (I - V) e n. 1 in ambito nazionale (VI), per la fornitura a somministrazione (lotti disomogenei, quantitativi [redacted]ntativi), per l'anno 1998, di:
gara I) 17/11/97 - foraggi [redacted]li 4500 paglia; q.li 3400 fieno; q.li 2600 avena);
gara II) 18/11/97 - prodotti ortofrutticoli (q.li 14.000 frutta; q.li 11.500 verdura; q.li [redacted] patate);
gara III) 26/11/97 - pasta (kg 900.000);
gara IV) 03/12/97 - vino (litri 200.000);
gara V) 05/12/97 - latte UHT (litri 810.000);
gara VI) 03/12/97 - birra (litri 210.000).
Per gara sub III) - pasta, [redacted] solo Ditte produttrici
Altri elementi di dettaglio [redacted] indicati nelle rispettive [redacted] d'invito. [redacted] gare verranno effettuate secondo le procedure fissate [redacted] Direttiva 93/36/CEE del Consiglio [redacted] 14/06/93.
Le domande [redacted] partecipazione alle gare (in bollo e complete - [redacted] per le imprese iscritte all'Albo Fornitori della Difesa che per quelle [redacted] iscritte - della documentazione prevista dagli artt. 20 lett. a, b, c, e, f, art. 21 Direttiva 93/36/CEE e, in aggiunta per le sole non iscritte, dagli artt. 22 lett. [redacted] c e 23 lett. a, b della citata Direttiva) dovranno essere spedite, qualora anticipate mediante telegramma, telex, telecopia o telefono, [redacted] pervenire, qualora costituiscano l'unica manifestazione di volontà di partecipare alla gara, entro il 14/10/97. Entro la stessa data le Ditte interessate alla gara sub II) (prodotti ortofrutticoli) dovranno presentare inoltre copia autentica[redacted] della iscrizione al Registro A.I.M.A. degli operatori prodotti ortofrutticoli (D.M. n. 339 del 02.06.92 e successive modifiche).
Il [redacted] integrale di gare, di cui questo avviso costituisce estratto, [redacted] stato inviato per la pubblicazione in data 08/09/97 alla Gazzetta Ufficiale delle Comunità Europee e in data 16/09/97 alla Gazzetta Ufficiale della Repubblica Italiana.
Le gare potrebbero [redacted] espletarsi [redacted] relazione a provvedimenti di riordino [redacted] Forza Armata.
IL CAPO DEI SERVIZI E DIRETTORE [redacted] COMMISSARIATO
col. com. Romano Rota

atm
ESTRATTO BANDO DI GARA
L'Azienda Torinese Mobilità (ATM) - C.so F. Turati 19/6 - Torino bandisce la seguente asta pubblica [redacted] sensi dell'art. 73 (lettera c) del R.D. 23/05/1924, n. 827:
- Fornitura di n. 13.000 paia di guanti antinfortunistici [redacted] pelle [redacted] cotone per lavori di verniciatura.
Termine per la presentazione delle offerte: 05/11/1997 - ore 12.00 secondo [redacted] modalità del bando di gara.
Il relativo bando, completo degli allegati, è pubblicato all'Albo Pretorio del Comune di Torino ed all'Albo aziendale dell'Azienda Torinese Mobilità e può essere ritirato presso la Segreteria Generale dell'ATM - C.so F. Turati [redacted] - Torino.
IL DIRETTORE GENERALE f.f. (dr. Pietro Lorenzino)
IL PRESIDENTE (prof. ing. Gianni Guerra)

MINISTERO DELLA DIFESA
REGIONE MILITARE [redacted] OVEST
[redacted] DEI [redacted] DI COMMISSARIATO

Avviso [redacted] gare (estratto) - Esigenze 1998

Il Comando [redacted] Servizi di Commissariato della RMNO esperirà, presso la propria sede in Torino - via Ottavio Revel n. 11 (tel. 011/5603.4283, 4328, 4326, fax 011/5621903) - n. 3 gare [redacted] licitazione privata, su prezzo base palese, con accorrenza aperta alle imprese degli Stati membri della CEE, per la fornitura (lotti disomogenei, quantitativi orientativi), per l'anno 1998, di:
[redacted] I) 25/11/97 - pane (somministrazione): q.li 12 200;
[redacted] II) 05/12/97 - formaggi da tavola (quantità fissa): kg 115.000 (Asiago Sbrinz, Grana Padano tavola; Provolone, Fontal, Groviera);
gara III) 12/12/97 - generi integrativi conservabili (quantità fissa): litri [redacted] aceto, kg 2500 biscotti speciali, kg 50 000 burro, kg 20.000 conserva vegetale cioc[redacted]lato, kg 8000 filetti sgombro, kg 8000 giardiniera [redacted], kg 4000 [redacted] con kg 5000 senza estratto carne, kg 100.000 sale comune e kg 45.000 fino kg 100.000 zucchero, kg [redacted] sardine, scatolate sott'olio).
Per gara sub I: pane e sub III: burro [redacted] conserva vegetale, ammesse solo Ditte produttrici.
Altri elementi di dettaglio saranno indicati nelle rispettive lettere d'invito. Le gare verranno effettuate secondo le procedure fissate dalla Direttiva 93/36/CEE [redacted] Consiglio del 14/06/93.
Le domande di partecipazione alle gare (in bollo e complete - sia per le imprese iscritte all'Albo Fornitori della Difesa che per quelle non iscritte - della documentazione prevista dagli artt. 20 lett. a, b, c, e, f, art. 21 Direttiva [redacted] 36/CEE [redacted] in aggiunta per le sole [redacted] iscritte, dagli artt. [redacted] lett. a, c e 23 lett. [redacted] b della citata Direttiva) dovranno essere spedite, qualora anticipate mediante telegramma, telex, telecopia o telefono, o pervenire, qualora costituiscano l'unica manifestazione [redacted] volontà [redacted] partecipare alla gara, entro il 14/10/97. Entro [redacted] stessa data le Ditte interessate alla gara sub I) (pane) dovranno far inoltre pervenire lista dei mezzi di trasporto a disposizione con relative copie autenticate dei libretti di circolazione (per i mezzi non di proprietà della Ditta si dovranno allegare dichiarazioni di disponibilità ad effettuare il servizio [redacted] 01/01/98 [redacted] 31/03/99 da parte [redacted] ciascun proprietario del [redacted] [redacted] trasporto).
Il bando integrale di gara, di cui questo avviso costituisce estratto, è stato inviato per la pubblicazione in data 08/09/97 alla Gazzetta Ufficiale delle Comunità Europee e in data 16/09/97 alla Gazzetta Ufficiale della Repubblica Italiana.
Le gare potrebbero [redacted] espletarsi in relazione a provvedimenti di riordino di Forza Armata.
IL CAPO [redacted] SERVIZI E DIRETTORE DI COMMISSARIATO
col. com. Romano Rota

atm
ESTRATTO BANDO DI GARA
L'Azienda Torinese Mobilità (ATM) - C.so F. Turati 19/6 - Torino bandisce la seguente licitazione privata ai [redacted] dell'art. [redacted] lett. b) del R.D. 23/05/1924, n. 827:
- Fornitura di n. 7 stampanti laser e ritiro [redacted] di stampanti usate.
Termine per la presentazione delle domande di partecipazione: 15/10/97 - ore 12.00 secondo le modalità del bando di gara.
Il relativo bando [redacted] pubblicato all'Albo Pretorio del Comune di Torino ed all'Albo aziendale dell'Azienda Torinese Mobilità e può essere ritirato presso la Segreteria Generale dell'ATM - C.so F. Turati 19/6 - Torino.
IL DIRETTORE GENERA[redacted] f.f. (dr. Pietro Lorenzino)
[redacted] PRESIDENTE (prof. ing. Gianni Guerra)

PROVINCIA DI GENOVA

Avviso di vendita di partecipazioni azionarie in società concessionarie autostradali

La Provincia di Genova rende noto che [redacted] accinge a trattare la vendita delle seguenti partecipazioni azionarie:
1) n° 10.000 azioni della Società Autostrade Torino - Alessandria - Piacenza (S.A.T.A.P.) ciascuna del valore [redacted] di lire 8.000 pari allo 0,67% del capitale sociale, costituito da n. 1.500.000 azioni;
2) n° 50.568 azioni [redacted] proprietà e [redacted] [redacted] azioni per conto dell'APT di Genova della Società per Azioni Autostrade Centro Padane, ciascuna del valore nominale di L. 10.000, pari rispettivamente all'1,72% e allo 0,30% del capitale sociale, costituito [redacted] n. 2.940.000 azioni;
3) n° 6.877 azioni della Società per Azioni per l'Autostrada Serravalle - Milano - Ponte Chiasso, ciascuna del valore nominale di lire 625.000, pari al 4,3% del capitale sociale, costituito da n. 160.000 azioni.
Le offerte, in busta sigillata e controfirmata [redacted] lembi di chiusura, dovranno essere presentate:
a) a[redacted], entro l'orario di lavoro ordinario degli uffici provinciali e comunque entro [redacted] non oltre le ore 12.00 del 23 ottobre 1997 nel qual caso farà fede il timbro e la data apposta dal funzionario responsabile [redacted] servizio "accettazione";
b) a mezzo plico raccomandato con ricevuta [redacted] ritorno entro e non oltre il giorno 23 ottobre 1997 nel qual [redacted] farà fede il timbro postale.
Le domande di partecipazione [redacted] gara dovranno essere indirizzate a:
Provincia di Genova
segreteria generale
piazzale Mazzini, 2 - 16122 Genova (GE)
Informazioni [redacted] modalità di presentazione della domanda, la relativa documentazione [redacted] [redacted] criteri di assegnazione delle [redacted] sono riportate nel bando integrale affisso [redacted] Pretorio della Provincia di Genova [redacted] disponibile presso l'AREA 01 - AFFARI GENERALE - Tel. 010/5499346
[redacted] presente a[redacted] costituisce invito [redacted] offrire o non offerta al pubblico ex [redacted] 1336 c.c. [redacted] sollecitazione al pubblico risparmio ai sensi dell'art. 1/18 della legge 216/74 e successive modifiche [redacted] integrazioni. Il presente an[redacted]cio, la ricezione di eventuali offerte e l'apertura di trattative [redacted] comportano per la Provincia di Genova alcun obbligo o impegno [redacted] alienazione nei confronti di eventuali offerenti e, per questi ultimi, alcun diritto a qualsivoglia prestazione.

COMUNE DI NOTO
PROVINCIA DI SIRACUSA

Avviso [redacted] gara

Questo Comune con sede in via [redacted]. Settimo, ha indetto per il 23 ottobre 1997 alle ore 10.00, pubblico incanto [redacted] sensi dell'art. 19 della L.R. n. 4/1996 e del Decreto Legislativo 17/3/95 n° 157 e con le modalità di aggiudicazione, previste dall'art. 23 comma 1 Lett. a) del predetto D. Leg.vo n. 157/95 e cioè unicamente [redacted] prezzo più basso rispetto [redacted] quello fissato a base d'asta per l'appalto del servizio [redacted] «Nettezza urbana [redacted] territorio comunale [redacted] gestione della discarica», dell'importo [redacted] b.a. [redacted] L. 1.932.264.087. [redacted] richiesta l'iscrizione all'Albo Nazionale delle imprese esercenti servizi di smaltimento dei rifiuti per la categoria [redacted] cui all'art. [redacted] comma [redacted] punti 1) 2) [redacted] 8) [redacted] decreto [redacted] Ministero dell'Ambiente n. 324 del 21 giugno 1991 e per la classe [redacted] cui all'art. 14 [redacted] 2 lett. d) [redacted] citato decreto Ministeriale n. 324/91.
Il bando [redacted] gara con relativa modalità [redacted] partecipazione è stato pubblicato sulla GURS parti II e III n° 34 del 29/8/1997 pag. e seguenti, è altresì pubbli[redacted] all'Albo Pretorio [redacted] questo Ente.
IL SINDACO [redacted] **Raffaele Leone**

PROVINCIA REGIONALE SIRACUSA
Ai [redacted] dell'art. [redacted] della Legge n. 55 del 19/3/1990
SI RENDE NOTO
che in data 18/07/97 si è svolta la gara d'appalto relativa al Servizio per la raccolta e lo smaltimento dei rifiuti urbani [redacted] speciali giacenti sulle spiagge insistenti nel territorio esterno ai perimetri dei centri abitati - Estate 1997 - art. 160 L.R. n. 25/93 - esperita [redacted] sensi del D.Lgvo n. 157/95.
L'appalto [redacted] stato aggiudicato all'impresa Busso Sebastiano con il prezzo offerto di L. 385.050.000.
Hanno partecipato [redacted] gara [redacted] seguenti imprese: Coop.Tur Capo d'Orlando A r.l., M.C.S. Soc. Coop. a r.l., l'Ecologica S.r.l., Sodano Calogero, Sma.Ri. s.r.l., Busso Sebastiano.
IL DIRIGENTE INCARICATO
dott. Elio Mangiafico

REGIONE AUTONOMA VALLE D'AOSTA
ASSESSORATO DEI LAVORI PUBBLICI, [redacted]STRUTTURE E ASSETTO DEL [redacted]
Direzione assetto del territorio [redacted] infrastrutture di rete
Ai sensi delle leggi vigenti, si rende noto che alla gara, mediante pubblico incanto per l'appalto dei lavori [redacted] realizzazione [redacted] l'impianto di depurazione delle acque reflue consortile sito nei Comuni di Lillianes e di Perloz e della relativa strada di accesso, espletata in data 12/2/1997, hanno partecipato n° 36 imprese ed è risultata aggiudicataria l'impresa CON.I.COS. S.p.A. L'avviso integrale è stato pubblicato nell'apposito Albo dell'Amministrazione Regionale, nonché inviato per la pubblicazione nella Gazzetta Ufficiale della Repubblica Italiana in data [redacted].
IL DIRETTORE **dott. ing. Raffa[redacted] Rocca**

TRIBUNALE ORDINARIO DI TORINO
Vendite di immobili [redacted] incanto
Si rende noto che, nella esecuzione immobiliare n. 806/92, promossa da: Credito Fondiario e Industriale Fonspa S.p.A. - s.r.l. C.IM.IN. - Di[redacted] Acque Potabili S.p.A. contro **GANNUSCIO Antonino**, il Giudice dell'esecuzione dr. Dezani ha disposto la vendita con incanto per il giorno 30.10.1997, alle ore 12,30, dei seguenti beni:
LOTTO UNICO
In Beinasco, nel centro commerciale «Le Fornaci», in Strada Torino 36: negozio al piano primo distinto con il n. 108.
Presenta [redacted] irregolarità edilizie.
Prezzo base L. 270.000.000; aumenti minimi L. 2.000.000. Depositi per cauzione e spese 25% del prezzo base da versarsi, entro le ore 13 del lunedì precedente alla vendita, mediante assegno circolare Non Trasferibile, emesso nella provincia di Torino [redacted] intestato al «Cassiere provinciale PP.TT. di Torino col concorso [redacted] controllore».
L'aggiudicatario potrà profittare del mutuo fondiario.
Versamento del prezzo entro giorni 60 dall'aggiudicazione.
[redacted] relativi alla vendita [redacted] consultabili nella Cancelleria Esecuzioni Immobiliari - [redacted]lle Orfane 20 - Torino.
IL DIRETTORE DI CANCELLERIA
Rosanna Gaggino Poli

PROCURA DELLA [redacted]
presso la Pretura Circondariale Ufficio Esecuzione Penale TORINO
N. 1026/97 RES
N. 7275/96 R.G.
N. 3790/95 RG PM
Il Pretore di Torino [redacted] data 28.10.1996 [redacted] pronunciato la seguente sentenza, irrevocabile il 16.1.1997 contro FER[redacted] **Jonatha** nato a Milano il 2.2.1970, residente a Moneglia, loc. Costa di Tessi 8, imputato del reato di cui all'art. 2 Legge 15.12.1990 n. 386 per avere in Prato, Piacenza, Napoli, Trevi, Torino, Inzago, Monza, Busto Arsizio, Roma, Mirandola, Milano, Desio, Biella, Villasanta dal 18.1.1990 [redacted] 30.4.1990 emesso su Banca d'America e d'Italia, Banco di Napoli, Banca Sella, Banca Popolare di Intra n. 30 assegni bancari di L. 266.414.120 [redacted]plessive che, presentati in tempo utile, [redacted] sono stati pagati per difetto di provvista
... omissis...
condanna il suddetto alla pena di mesi 5 di reclusione e L. 1.500.000 di multa oltre [redacted] spese [redacted] procedimento;
ordina la pubblicazione d[redacted] sentenza, per estratto, sul giornale «La Stampa»
vieta all'imputato l'emissione di assegni bancari e postali per la durata di anni 2.
Per estratto conforme all'originale.
Torino, il 9.9.1997.
I[redacted] CANCELLERIA
Carlo Bardi

[redacted] DELLA REPUBBLICA
presso la Pretura Circondariale Ufficio Esecuzione [redacted] TORINO
N. 3009/97 [redacted]
N. 27692/96 R.G.
N. 313/92 [redacted] PM
Il Pretore di Torino, Sezione Distaccata di Moncalieri in data 3.3.1997 ha pronunciato la seguente sentenza, irrevocabile il 18.6.1997 contro [redacted] Saverio [redacted] Foggia il 24.12.1953 residente [redacted] Nichelino, via Giordano 8 c/o la madre imputato del reato di cui all'art. 1 Leg[redacted] 15.12.1990 n. 386 per avere [redacted] To[redacted] in [redacted] 30.11.1991 e 30.12.1991 emezzo su Banco Ambrosiano Veneto n. 2 assegni bancari di L. 16.000.000 complessive senza autorizzazione [redacted] trattario
... omissis...
[redacted] alla pena di mesi 2 e giorni 10 di reclusione, sostituiti con la pena pecuniaria di L. 1.750.000 oltre le spese di procedimento;
ordina [redacted] pubblicazione della sentenza, [redacted] estratto, sul giornale «La Stampa»
vieta all'imputato l'emissione di assegni bancari e postali per la durata di anni 1.
Per estratto conforme all'originale.
Torino, il 8.8.1997.
IL [redacted] DI CANCELLERIA
Carlo Bardi

atm
ESTRATTO D[redacted] DI GARA
Stazione appaltante: Azienda Torinese Mobilità.
Modalità gara: asta pubblica (art. 24 n. 1 [redacted], a d. lgs 17/3/1995 n. 158).
Caratteri servizio: trasporto a prenotazione con veicoli attrezzati con sollevatore per persone fisicamente impedite dall'1/1/98 al [redacted].
Importo indicativo: L. 2.500.000.000.
Presentazione offerta: l'offerta deve pervenire entro le ore 12.00 del 12/11/1997 (indirizzo: c.so Turati 19/6 - Torino), nei modi previsti dal bando di gara ritirabile all[redacted] Segreteria Generale ATM al citato indirizzo.
Informazioni: tecniche presso Direzione Servizio Mobilità - tel. 5764.533; legali presso Ufficio Legale - tel. 5764.742/744.
IL DIRETTORE GENERALE f.f. (dr. Pietro Lorenzino)
IL PRESIDENTE (prof. ing. [redacted] Guerra)

LUNEDÌ **tuttosoldi**
I supplementi de
LA STAMPA
Una settimana ricca di tutto.

TRIBUNALE ORDINARIO DI TORINO
Vendita di immobile con incanto
Si rende noto che, nella esecuzione immobiliare n. 775/94 promossa da: D'Anna Antonino - Istituto Bancario San Paolo [redacted] Torino - Capitolo [redacted] **CIRRITO Antonino - ALBORINO Annamaria in CIRRITO**, il Giudice dell'esecuzione dr. Scovazzo ha disposto la vendita [redacted] incanto per il giorno 23.10.1997, alle ore 11,20, dei seguenti beni:
LOTTO UNICO
In Torino, via Viberti 7/C, alloggio al piano 2° composto da (zona giorno) ingresso-disimpegno, cucina, servizio igienico, salone, (zona notte) disimpegno, due camere, servizio igienico, ripostiglio, balconi; cantina.
Prezzo base L. 435.000.000; aumenti minimi L. 5.000.000. Depositi per cauzione e spese: 25% del prezzo base, da versarsi entro le ore 13 del lunedì precedente alla vendita mediante assegno circolare Non Trasferibile emesso nella provincia di Torino ed intestato al «Cassiere Provinciale PP.TT. di Torino col concorso del controllore». Versamento del prezzo entro 60 giorni dall'aggiudicazione.
Gli atti relativi alla vendita sono consultabili nella Cancelleria Esecuzioni Immobiliari - Via delle Orfane 20 - Torino.
IL DIRETTORE [redacted] CANCELLERIA
Rosanna Gaggino Poli

TRIBUNALE ORDINARIO DI TORINO
UFFICIO FALLIMENTI
Vendita di immobili con incanto
Si rende noto che nel fallimento n. 460/95 della STA L CA sas curatore dott. Francesco Jerace So., G.D. dott.ssa Laura Caramello ha disposto [redacted] vendita con incanto per il giorno 17.10.1997 alle ore 11 [redacted] dei seguenti immobili tutti ubicati in La Loggia (To) in più lotti
LOTTO PRIMO
Nel Comune di La Loggia (To) - Porzione di terreno accorpata costituita dai mappali titolati in quota e all'intero comprendente
- quota 1/2 mappali 101-240 (ex 113d) - 226 (ex 106d) del F. 6;
- quota intera mappale 250 (ex 169d) del F. 6
Costituenti un unico appezzamento di terreno della superficie catastale totale di mq. 17 70[illegible] avente l'accesso da strada pubblica attigua alla tangenziale
Prezzo base L. 42.870 000, aumenti minimi L. 3 000.000
LOTTO SECONDO
[redacted] Comune di La Loggia (To) - Porzione di terreno accorpata costituita da mappali titolati in quota e allo intero comprendente
- quota 1/2 dei mappali 108-109 del F. 6;
- quota intera dei mappali 245 (ex 127 a) - 241 (ex 114 a) del F. 6.
Costituenti un unico appezzamento di terreno della superficie catastale totale di mq. 11 225, a cui si accede dalla strada pubblica che sovrappassa la tangenziale.
Prezzo base L. 34 606 000, aumenti minimi L. 2 500 000
LOTTO TERZO
Nel Comune di La Loggia (To) - Quota metà indivisa di appezzamento di terreno residuo dalla occupazione dell'Aiva, individuato al mappale 223 (ex 106 a) del F. 6 a cui si accede da zona [redacted] che si diparte dalla strada pubblica che sovrappassa la tangenziale, di mq. 5.715.
Prezzo base L. 11.659.000; aumenti minimi L. 1.000.000
LOTTO QUARTO
Nel Comune di La Loggia (To) - Quota metà indivisa di appezzamento di terreno individuato al mappale 252 (ex 57 a) del F. 4 avente accesso carraio in salita dalla strada pubblica, superficie mq. 11 258
Prezzo base L. 2[illegible] 114.000, aumenti minimi L. 1.000.000.
LOTTO QUINTO
Nel Comune di La Loggia (To) - Appezzamento di terreno in proprietà piena, individuato al mappale 100 del F. 13 superficie mq. 13.405.
Prezzo base L. 46 918 000, aumenti minimi L. 3.000.000.
LOTTO SESTO
Nel Comune di La Loggia (To) - Due porzioni [redacted] terreno individuate ai mappali 783 (ex 118 a) - 785 (ex 118 c) del F. 12 separate fra loro dal mappale 784 occupato dall'Aiva per la tangenziale, superficie mq 3.105
Prezzo base L. 12.420.000; aumenti minimi L. 2.000.000.
Depositi per cauzioni e spese: 25% del prezzo base da versarsi alla Cancelleria Fallimentare entro le ore 13 [redacted] giorno 14.10.1997 mediante assegno circolare Non Trasferibile intestato al «Tesoriere Provinciale PP.TT. di Torino con concorso del controllore», assegno emesso in Torino o provincia.
Versamento del prezzo entro giorni 60 dall'aggiudicazione.
Atti relativi alla vendita consultabili in Cancelleria Fallimenti - Via del Carmine 12 - Torino.
IL COLLABORATORE DI CANCELLERIA **Piera Rolle**

CONSOLATA PRALORMO DESIGN

presenta

REGIONE PIEMONTE

COMUNE DI PRALORMO

AMBASCIATA DELL'INDIA IN ITALIA
CONSOLATO GENERALE DELL'INDIA - MILANO
UFFICIO NAZIONALE INDIANO DEL TURISMO - MILANO
CESMEO - IST. INTERNAZIONALE STUDI AVANZATI
INLAKS FOUNDATION - NEW DEHLI
UNIVERSITÀ DEGLI STUDI DI TORINO
DIPARTIMENTO BIOLOGIA ANIMALE E DELL'UOMO

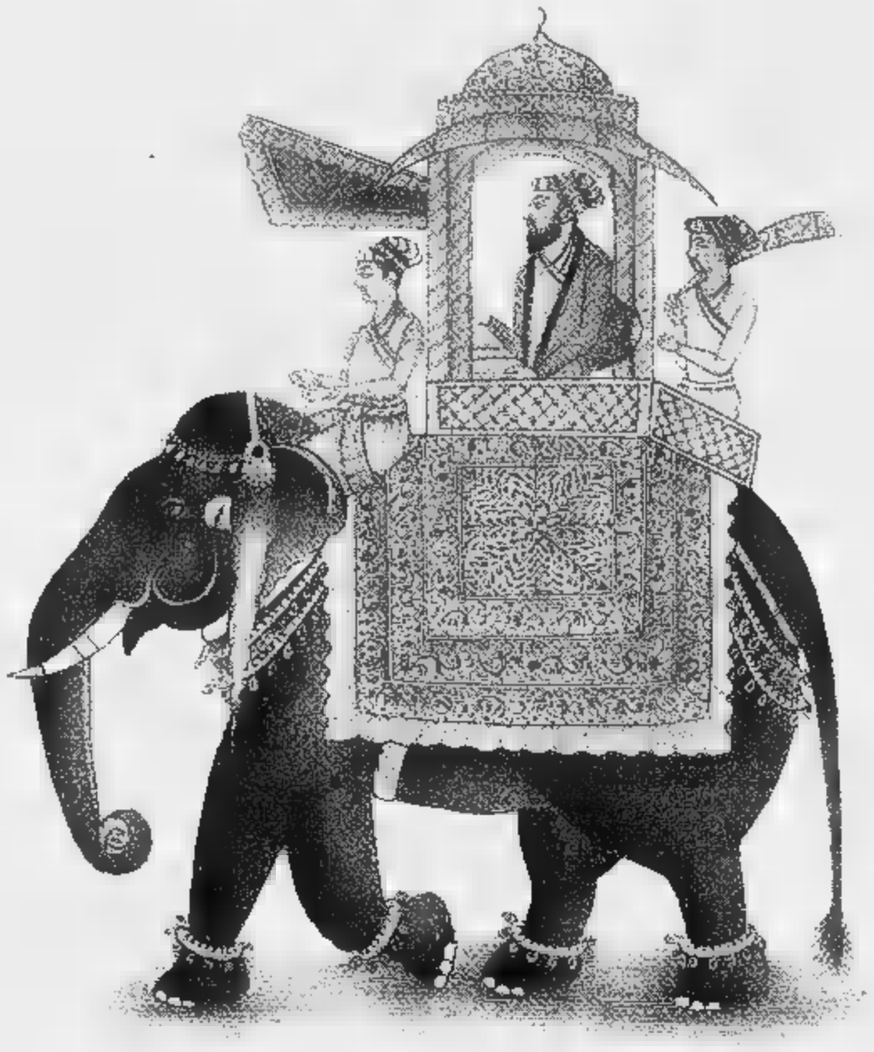

Maharaja

L'India al Castello di Pralormo

La serra, il parco e l'orangerie si aprono al pubblico
per ricreare l'atmosfera magica dell'India,
una casa indiana, mosaici di fiori, sapori esotici...
profumo di sandalo, un giardino orientale,
la tintura dei tessuti, sari e turbanti... un mercato indiano.

Ogni giorni conversazioni, conferenze e momenti culturali in tema.

Castello di Pralormo - Torino

dal 27 Settembre al 5 Ottobre 1997

Orario: 10 - 18 • Sabato e Domenica 10 - 19

Ingresso: L. 10.000 [redacted] Servizio di B[redacted] Ristorante

UTET · CITTADINI DELL'ORDINE · HERMÈS PARIS · FRANCOROSSO · KÉRASTASE PARIS · AIR-INDIA · FMR Franco Maria Ricci · MARIOGROS · AUGUSTA ASSICURAZIONI Ag. N. 12 Corso Marconi, 24 - Torino · TWININGS · THE TAJ GROUP OF HOTELS · la Rinascente · COMPAGNIA DELLE INDIE 1598

Consolata Pralormo Design [redacted]

SOCIETÀ & CULTURA
LA STAMPA

Immigrati, disoccupazione, crisi dello Stato sociale: nell'ultimo scritto di Furet lo spettacolo di un Paese «intossicato»

FRANCIA il trionfo della demagogia

Siamo una nazione autistica, ossessionata dai particolarismi, dal funzionamento dei servizi pubblici: un enigma per il mondo

Il crollo dell'Urss ha privato il capitalismo di una delle sue migliori rendite di posizione, la sinistra è tornata ai vecchi sogni

Jacques Chirac ha compiuto l'errore di sciogliere la Camera dei Deputati. A lato l'ingresso dell'Eliseo

Patrice Mac-Mahon fu presidente della Repubblica francese e tentò una restaurazione monarchica

François Mitterrand: secondo Furet nel 1981 dovette a Chirac una parte del suo successo a Giscard

Il leader socialista Lionel Jospin, nuovo primo ministro, rimesso in gioco dall'«errore» di Chirac

Lo stesso errore di Mac-Mahon

L'avvenire ci dirà se che misura il funzionamento delle istituzioni sarà modificato dalla nuova situazione, gravida di inevitabili conflitti tra i due titolari del potere esecutivo. L'interpretazione presidenziale e l'interpretazione parlamentare della Costituzione, entrambe consentite dai testi, possono rivelarsi incompatibili. E' d'altra parte interessante rilevare che è lo stesso Chirac ad aver aperto la via all'interpretazione parlamentare, ben prima di aver pronunciato lo scioglimento, rinunciando a licenziare il primo ministro. Facendo ciò, si è privato da solo di un diritto che la Costituzione non gli conferisce esplicitamente che l'uso aveva, da de Gaulle a Mitterrand, legittimato. Si è inoltre condannato a solidarizzare con Alain Juppé, capo della maggioranza parlamentare, esponendo allo stesso tempo il potere presidenziale al giudizio degli elettori sull'azione del governo.

Tra gli elementi dell'illusione coltivata da chi ha messo in questa nuova versione dell'*arroseur arrosé* c'era l'idea che la sinistra francese avesse esercitato a lungo il potere, nel corso dei due settennati mitterrandiani, e che screditata dagli scandali che avevano segnato il secondo settennato non fosse ancora risorta agli occhi dell'opinione pubblica dal disastro del 1993. Infine, la situazione dell'Europa, ancora ingombra delle rovine lasciate dai regimi comunisti, non sembrava dover portare le coscienze verso la gestione socialista dell'economia. Il capitalismo aveva sconfitto il socialismo «reale». Nella stessa Francia l'ora pareva propizia, fin dal '93, per intraprendere le privatizzazioni. Ebbene, tutte queste ipotesi sono state sconfitte dagli elettori francesi.

Cominciamo da quest'ultima, la più generica. Contrariamente a quanto si sarebbe potuto credere, l'affossarsi del comunismo sovietico si è accompagnato a spiazzamento delle opinioni pubbliche dell'Europa occidentale verso la sinistra. Il capitalismo vittorioso è diventato addirittura l'unico orizzonte dell'umanità. Ma più ha trionfato, più è stato detestato.

In effetti, con l'Unione Sovietica il capitalismo ha perduto uno delle sue migliori rendite di posizione, quella che faceva, per contrasto, una vetrina della libertà. I suoi difensori si trovano ormai privi del loro migliore argomento, che ha rappresentato la forza dei discorsi di destra nel corso del secolo: l'anticomunismo.

Da quando la «patria del socialismo» non esiste più, la critica dei misfatti del capitalismo ha guadagnato in virulenza, sia perché denuncia un male universalmente visibile, sia perché è sgravata dal dovere complementare di celebrare il socialismo poliziesco. La è che la sinistra europea non è considerata responsabile né delle sue connivenze né del sostegno tale socialismo.

Il socialismo in negativo

Essa si definisce ancora «socialista», ormai il termine soltanto in negativo, come critica alla società esistente e non più per designare un altro regime del quale la storia offriva un esempio. All'improvviso ha ritrovato un discorso più vago e più astratto, ma anche meno vulnerabile. Non deve più difendere o scusare un'altra società, perché non ne esiste più un'altra. Può accontentarsi di criticare la società democratica e affermare che non è democratica, vale a dire che è incapace di rispondere alle attese che crea e alle promesse che fa. E così ritrova anche il più vecchio tema, che è anche il suo più vecchio sogno: separare democrazia e capitalismo, conservare l'una e cacciare l'altro, anche se formano insieme una medesima storia.

E' in questo ambito che la sinistra europea alimenta le opinioni pubbliche inquiete per la crescita della concorrenza internazionale e della disoccupazione. I partiti ex comunisti, laddove conservano ancora il loro potere - in Francia e in Italia ad esempio - utilizzano questa possibilità di distinzione con tanto più zelo poiché in questo trovano un'occasione per non parlare del passato. Dove i partiti socialisti sono forti - in Inghilterra, Francia, Germania e Spagna - non sono più interessati a capire o approfondire le ragioni del crollo bolscevico, sebbene si trattasse di una vittoria postuma di Kautsky e di Léon Blum: questo hanno mantenuto uno straordinario silenzio! Si accontentano di celebrare i diritti dell'uomo da un lato, e proclamare il loro attaccamento allo Stato sociale dall'altro. Il discorso non è molto essenziale, non permette affatto di offrire soluzioni a problemi pressanti come la disoccupazione e il controllo dell'immigrazione, ma mobilita il mondo politico post-comunista, in assenza di ogni concorrenza ideologica sul fronte conservatore.

La Francia offre, per eccellenza, lo spettacolo di una scena politica pervasa di demagogia. Dei grandi problemi che segnano l'avvenire del Paese e mobilitano l'attenzione del pubblico, nessuno può essere affrontato in altro modo che obliquamente, così da rendere indolore il rimedio proposto. Il primo di questi problemi, la costruzione dell'Europa, troppo complesso e troppo esplosivo per essere argomento elettorale, continua a essere riservato alle élite. Ne è una riprova il fatto che i due campi contano sia partigiani sia avversari dell'Europa, cosa che non impedisce ai loro leader di rinfacciarsi l'un l'altro l'appuntamento della moneta comune. Capisca chi può: l'Europa era questione troppo accessoria perché si impedisse l'emergere di disaccordi interni al proprio campo, ma troppo importante per non fare dell'accordo fra i due campi una condizione della competizione per il potere.

Il secondo dei grandi problemi francesi, la disoccupazione, è stato al contrario brandito sia dalla destra sia dalla sinistra, elemento portante della crisi nazionale. Ma poiché il rimedio in questo campo passa innanzitutto attraverso una diminuzione del costo del lavoro, e dunque attraverso un alleggerimento della spesa sociale, questa via non è facile da mettere in atto da proporre, tanto lo Stato sociale è diventato un tabù nell'opinione pubblica; senza parlare dei molteplici interessi intorno al mantenimento della statu quo. Di tutto questo la destra non ha detto granché, per timore di dispiacere, e la sinistra ha proposto false soluzioni per accattivarsi le simpatie: è la storia dei settecentomila posti di lavoro e della riduzione dell'orario di lavoro a parità di salario.

Quanto al terzo problema francese, quello degli extracomunitari, da tempo è oggetto di accordo, per lo meno tacito, fra destra e sinistra per un controllo piuttosto rigido dei nuovi immigrati; accordo che viene contestato soltanto dall'estrema sinistra intellettuale e dal Fronte nazionale, per ragioni opposte ma che si rinforzano a vicenda. Eppure è il loro scontro demagogico che riempie la scena, come se i principali partiti fossero incapaci di resistere alla forza di tali impulsi.

Il fatto è che, in Francia più che altrove, la sinistra e la destra continuano a fondare la loro identità sulla propria storia, e a trattare i problemi del presente nei termini del passato. A destra il gollismo rimane il riferimento sacro, nonostante si veda sempre meno come questa tradizione possa aiutare la nazione di fronte alla scadenza europea e alla mondializzazione degli scambi, o più modestamente alla revisione costituzionale. D'altra parte i gollisti hanno su tutto ciò opinioni contraddittorie, benché si riferiscano alla stessa fonte, e i loro spettacolari conflitti hanno contribuito non poco a minare l'autorità del Presidente, prima ancora che fosse messo in difficoltà dai socialisti.

Il gollismo reincarnato

Dopo Balladur e Chirac, il gollismo sta per trovare in Philippe Séguin la terza incarnazione in quattro anni - alba, questa, del *repubblicanesimo*, poiché la formula è nell'aria da tempo. A quando i colloqui Séguin-Jospin, sull'eredità di Gambetta?

A sinistra, il museo delle idee politiche ha chiuso per inventario le sole consacrate al socialismo: la boutique d'Ottobre ormai è affollata soltanto dai trockisti, e la vetrina socialdemocratica ha perso i suoi colori, che per la verità non sono mai stati troppo vivaci. Ma l'abbandono forzato dei riferimenti a un altro modello economico e sociale non ha tolto nulla alla sicurezza ideologica della sinistra. Essa non ha parlato tanto di scegliere un'altra società come da quando questa scelta non esiste più. In mancanza di punti d'appoggio positivi, alimenta la sua predicazione con due negazioni bizzarramente associate, l'antifascismo e l'antiliberalismo, in una versione rinnovata del suo argomento degli Anni Trenta, quando si pensava che il fascismo si nutrisse delle malefatte del capitalismo. In questo modo il partito comunista ritrova senza sforzo i suoi vessilli, e il partito socialista la tradizione nazionale di unità della sinistra, insieme con l'idea repubblicana che gli permette di ancorarsi a un terreno più antico del socialismo.

Sullo sfondo, l'ex primo ministro, Alain Juppé, si è ben presto urtato, a partire dall'autunno 1995, con la coalizione degli scontenti che l'avrebbe battuto nella primavera del 1997. Coalizione che la sinistra intellettuale ha celebrato la rinascita dello spirito rivoluzionario, ma che al contrario ne accompagnava il crepuscolo, fatto di una somma di movimenti sociali corporativi, indifferenti di fatto alle devastazioni della disoccupazione, e rivolti al mantenimento o alla conquista di vantaggi settoriali. La crisi mostrava la sofferenza di molte categorie di francesi, nella funzione pubblica o nei settori economici nazionalizzati, che volevano vedere protetti e estesi i diritti acquisiti fin dal 1936 o 1945, minacciati dall'evoluzione economica e demografica: perché un certo numero di tali «diritti», relativi ad esempio all'età pensionabile, sono diventati incompatibili con le esigenze della produttività in un'economia aperta, e con la piramide nazionale delle età che dimostra una popolazione attiva sempre più esigua e i pensionati sempre più numerosi.

La grancassa della stampa

Questi timori, uniti a quelli che hanno provocato l'inevitabile riforma della Previdenza sociale intrapresa da Juppé, hanno improvvisamente formato co- un sentimento nazionale al quale la stampa ha prestato la sua grancassa. Essi non hanno abbandonato l'umore dominante dell'opinione pubblica, ma invece di aprire la storia nazionale all'avvenire, ne rappresentano un parodistico raggrinzimento.

Queste paure hanno la tristezza delle utopie morte, di cui continuano a suonare la musica senza più crederci. Formano l'eredità naturale e malinconica della menzogna mitterrandiana. I francesi si intossicati di demagogia che capiscono più altri linguaggi. Avevano del resto eletto Chirac, due anni fa, sulla base di promesse simili a quelle di Jospin oggi. Il carattere apparentemente contraddittorio delle loro successive votazioni traduce al contrario una continuità di sentimenti. Il programma di Jospin si situa in qualche punto fra il Fronte popolare del 1936 e la *Lettera ai francesi* di Mitterrand nel 1988, pur riprendendo e generale del discorso di Chirac nel 1995. Come spiegare meglio la permanenza in Francia di una ignoranza narcisistica dell'economia?

Mitterrand, già nel 1981, doveva a Chirac parte del suo successo contro Giscard d'Estaing, ma stato anche sostenuto da appoggio popolare di cui oggi non esistono più che rivoli deboli e separati. Circondati da discorsi menzognieri, i francesi chiedono ancora demagogia, e sospettano l'impostura - ed è ciò che forse conferisce al nuovo primo ministro un margine d'azione. Il suo elettorato gli offre lo specchio di un Paese autistico, ossessionato dai particolarismi, dai suoi statuti, dai servizi pubblici, dal suo regime di protezione sociale, un Paese diventato un enigma per il mondo questa fine secolo, e forza ignorarne le leggi. Può rompere lo specchio e arrestare il declino? Lo sapremo in autunno.

IL SUO **J'ACCUSE**

François Furet

François Furet, il grande storico francese morto lo scorso 12 luglio a 70 anni, aveva consegnato un lungo intervento alla rivista *Le Débat* alcuni giorni prima dell'incidente che lo avrebbe portato morte. Nel suo ultimo articolo lo studioso rivoluzione dell'89 e dei totalitarismi '900, animatore con Ernst Nolte del dibattito sul revisionismo, torna sulla situazione politica francese dopo elezioni che hanno riportato i socialisti di Jospin al governo in coabitazione con il presidente Chirac. pubblichiamo un'ampia parte.

François Furet
Copyright «Le Débat» per l'Italia «La Stampa»

IL CASO. José Luis Sampedro, dopo una vita da economista, arriva la fama: un fenomeno editoriale

Il best seller del nonno

A 80 anni il suo romanzo è un successo internazionale

«Il sorriso etrusco» ha venduto 400 mila copie in Spagna e centomila in Germania. Ora esce in italiano

A sinistra José Luis Sampedro, [redacted] destra, Nina Berberova, altra scrittrice che ha raggiunto la fama in vecchiaia

MILANO

CAPITA che uno passi tutta la vita a scrivere onorevolissimi romanzi senza che il grande pubblico internazionale se [redacted] accorga. Capita che poi all'improvviso esploda la fama. E' successo per esempio, con Nina Berberova, diventata famosa in tutto il mondo dalla metà del decennio scorso, quando aveva già da tempo superato gli ottant'anni.

Capita adesso a un compassato signore spagnolo, che è nato nel '17 con la rivoluzione russa, che aveva vent'anni ai tempi della guerra di Spagna. Autore di molti romanzi, per esempio *Octubre Octubre* o *La vieja sirena*, soltanto all'approssimarsi dell'ottantina José Luis Sampedro ha raggiunto la gloria internazionale. Con un romanzo ambientato [redacted] Italia: *Il sorriso etrusco*.

Quattrocentomila copie [redacted] Spagna, centomila in Germania, tre edizioni in Francia, pubblicato in Cina e negli Stati Uniti. Un fenomeno editoriale. Ora *Il sorriso etrusco* esce dal Saggiatore, tradotto da Gina Maneri. E Sampedro è a Milano in questi giorni per presentarlo.

Mentre la Berberova ha avuto una vita avventurosa, fra rivoluzione e emigrazione, amori e passioni, *el señor* Sampedro ha condotto una vita assolutamente normale.

«Ho incominciato presto a occuparmi [redacted] scienze economiche - racconta -, sono stato direttore di banca, cattedratico di economia all'Università di Madrid, accademico di Spagna, rappresentante del mio Paese in molti organismi internazionali. Sono stato nominato senatore del Regno dal re Juan Carlos dopo la caduta del franchismo. E intanto scrivevo romanzi [redacted] pièce teatrali. Una attività che prosegue ancora adesso che mi sono ritirato dal mondo del lavoro».

Testimone di un secolo insanguinato, invece di ricordare guerre, rivoluzioni e cataclismi politici, Sampedro sposta la sua attenzione su eventi altrettanto epocali: «Una delle [redacted] più importanti del Novecento [redacted] stata la decolonizzazione, la comparsa del Terzo Mondo nell'economia internazionale. Sono diventati protagonisti Paesi che prima erano colonie. E poi c'è stata l'accelerazione della tecnica: l'energia nucleare, l'informatica, la genetica. Questo è stato il secolo della rivoluzione femminile: la donna ha cambiato totalmente il suo ruolo e il [redacted] atteggiamento conquistando diritti, liberandosi sessualmente con la pillola anticoncezionale. Ma la cosa fondamentale è la fine di un sistema politico, quello che contrapponeva l'Est all'Ovest, la Russia all'America, che ha lasciato posto al conflitto fra Nord e Sud, Paesi ricchi contro Paesi poveri».

E questo ha anche a che fare con i suoi romanzi: «Per esempio *La vieja sirena*. Si svolge ad Alessandria d'Egitto, nel terzo secolo avanti Cristo, in [redacted] situazione che assomiglia al confronto fra Russia e America: da un lato c'era Roma, dall'altro la Persia e in mezzo la cultura ellenistica del Mediterraneo».

Cresciuto sotto l'influenza letteraria di Miguel de Unamuno e Pio Barroja («gli autori che ti segnano sono quelli della giovinezza» sostiene), è orgoglioso della sua vita solitaria di vedovo con una figlia che gli ha dato un nipotino molto simile a quello descritto nel *Sorriso etrusco*: «Nonostante la fama non desidero nulla di più di quello che già ho. Non ho mai avuto l'automobile, la televisione, la segreteria telefonica. Non ho bisogno di molto per tirare avanti. Conto di vivere ancora da solo, di cavarmela senza bisogno di nessuno. Importante è che funzioni la testa».

Ma perché *Il sorriso etrusco*? «Perché conosco due sorrisi: quello di Buddha, immateriale e spirituale e il sorriso che si trova sulle statue, sui sarcofagi etruschi: è il sorriso della carne, del piacere e del godersi la vita».

Sergio Trombetta

UN'ITALIA DA TELENOVELA

Improbabili partigiani sulla Sila e genuini formaggi di pecora

I personaggi sono piuttosto stereotipati: il protagonista [redacted] volte sembra la caricatura [redacted] di un anziano del nostro Sud. Quando deve partire per Milano [redacted] sa risolversi a lasciare in paese l'amata lupara; fa un consumo francamente eccessivo di formaggi di pecora e cibi «genuini», ha un disprezzo sproporzionato per i supermercati di Milano e, soprattutto, ha fatto il partigiano sulla Sila: [redacted] è vero che ci furono moti popolari (ad esempio la rivolta [redacted] Matera, 21 settembre '43) e rappresaglie tedesche anche al Sud, fra l'8 settembre [redacted] i primi di ottobre. Ma partigiani organizzati militarmente, quelli proprio no.

Il risultato, nella sua retorica convenzionalità, [redacted] tratti irresistibilmente comico, come quando [redacted] buon Salvatore saluta un vecchio compagno d'armi, Ambrogio, che naturalmente alza il pugno «intonando... il vibrante canto dei partigiani» mentre «nel petto del vecchio cantavano ancora vittoriose le parole di lotta e di speranza»; o quando sempre Salvatore si confronta con un altro ex partigiano (ma della Val d'Aosta), pensando davanti alle fotografie che quelli «erano come noi... solo che erano più coperti e meglio armati. Questi settentrionali, sempre privilegiati!».

Sampedro racconta un'Italia da cartolina illustrata, dove mancano solo le gondole e i mandolini in una [redacted] «politicamente corretto» in versione arcaica. Agli spagnoli, cui della Sila non importa nulla, [redacted] piaciuta follemente. Ai tedeschi [redacted] ai francesi anche. Se piacerà anche ai nostri compatrioti, [redacted] non c'è motivo che ciò non accada, il libro [redacted] Sampedro sarà una bella cavia per l'affaticato laboratorio dei best seller. Perché una cosa va riconosciuta all'ottuagenario scrittore spagnolo: nonostante tutto, nonostante la cartolina, le imprecisioni esilaranti, i dialoghi sovraccarichi e insomma un franco apparato da scrittore della domenica, quelli cui gli editori in genere motivano il rifiuto con una letterina piuttosto evasiva, *Il sorriso etrusco* riesce [redacted] essere a tratti addirittura commovente. Lo è nei rapporti del vecchio col bambino, che [redacted] appena [redacted] guarda con [redacted] minimo di distacco suonano falsi. E lo [redacted] nel rapporto del vecchio [redacted] la morte, anche questo eccessivo, verboso, sovraccarico. Che tuttavia, a tratti «funziona». Come una telenovela. O forse come una fiaba, il cui segreto chissà dov'è.

Mario Baudino

FATTI E [redacted]

Caprara: «Togliatti non c'entra [redacted] Porzûs»

ROMA. Palmiro Togliatti fu del tutto estraneo alla strage di Porzûs. Lo afferma l'ex segretario del «Migliore», Massimo Caprara, in una testimonianza che appare sul nuovo numero della rivista *Storia illustrata*. «Dell'eccidio Togliatti non parlò mai né mi risulta si fosse mai interessato». Una delle pagine più oscure della Resistenza [redacted] tornata d'attualità con l'uscita del film [redacted] Renzo Martinelli, rinfocolando molte polemiche. Secondo la storica Elena Aga Rossi, che ha esaminato vari documenti inediti negli archivi di Mosca, sull'eccidio incomberebbe l'ombra del segretario comunista. Ma per Caprara «la direzione centrale del pci non era competente a dare ordini alle formazioni garibaldine che dipendevano dal vertice militare comunista di stanza [redacted] Milano, diretto soprattutto da Longo, Secchia, Sereni e Lampredi». [AdnKronos]

Le iscrizioni vaticane raccontano [redacted]

ROMA. Il primo frammento [redacted] attribuito al senatore Publio Sulpicio Quirino, quello accanto parla di Ponzio Pilato, prefetto della Galilea, nel giorno in cui inaugu[redacted] un tempio. Sono alcuni dei pezzi esposti nella mostra «Le iscrizioni dei cristiani in Vaticano», un affascinante viaggio attraverso la ricchezza di informazioni celate nelle antiche pietre, che [redacted] apre oggi ai Musei vaticani (fino al 10 gennaio) [redacted] che per [redacted] prima volta rende accessibile [redacted] parte delle collezioni pontificie. [Ansa]

Siena, il primo museo per i bambini

SIENA. «Il museo dei bambini [redacted] Siena sarà [redacted] primo in Italia»: lo ha detto il sindaco Pierluigi Piccini facendo il punto sul progetto, approvato dalla giunta comunale, e che potrebbe essere completato entro il giugno '98. Sono previste sei sale da allestire nel complesso [redacted] Santa Maria della Scala. Ospiteranno una lupa col bambino, figure mitologiche, favole raccontate con le immagini, ma anche capisaldi dell'arte senese: da un'opera di Sano di Pietro a una classica Madonna del Trecento, «impiegati pedagogicamente come antidoto al [redacted]ondo [redacted] robot e superuomini televisivi». [Ansa]

[redacted] AL GIORNALE

Se il letargo arriva al Mugello. Bossi e la fattoria di Orwell

Un'epidemia di sonno

A turbare la fine secolo arriva da Lucca un nuovo morbo, non [illegible] la malattia del sonno. Fi[illegible] ha [illegible] i [illegible] delle elementari [illegible], ad andare in letargo [illegible] d'inverno gli [illegible] possibilità [illegible] già [illegible] si addormentano [illegible] qualche mese [illegible] per qualche giorno. [illegible] di origine [illegible] fortuna [illegible] grandi [illegible] definire [illegible] diffe[illegible] si può [illegible] qualcuno.

[illegible] distan[illegible] come [illegible] Ferrara. Di Pie[illegible] colpiti? Lo [illegible] qualche gior[illegible] finalmente [illegible] alzi la mano [illegible] che il letargo [illegible] alla data [illegible].

Gina Sarzetti, Piacenza

Da dove escono le camicie verdi

[illegible] ex partigiano che ha [illegible] i campi di [illegible] tedeschi. Scri[illegible] sempli[illegible] di noi [illegible] aver per[illegible] meridionali e [illegible] per poter permettere alle future generazioni di vivere in [illegible] Italia migliore ora dobbiamo [illegible] signor Ma[illegible] per distare quello che [illegible] tanti morti e tanti sacrifici [illegible] cercato di costruire.

Ora vorrei, se fosse possibile, [illegible] un buon libro che forse li aiuterà a [illegible] meglio il pensiero del loro condottiero o capo, che dir si voglia. Forse il leader si è ispirato a questo libro e ne ha fatto il suo *Mein Kampf*. Il volume in questione è il famoso *La fattoria degli animali* di Orwell. Chi legge capirà da dove escono le camicie verdi [redacted] constaterà che tutte le più importanti idee le ha tolte pari pari dal libro. Mi scuso per lo sfogo ma non ne potevo più di un tizio che si prende ogni mese una ricca prebenda dallo Stato e poi sputa nel piatto dove mangia.

Antonio G. Pautasso, Torino

I quadri perduti di Gaudenzio Ferrari

Da molti anni trascorro buona parte del tempo libero in Valsesia durante il quale frequenti sono state le mie visite alla Pinacoteca di Varallo dove ho potuto ammirare alcuni tra i dipinti più belli di quei grandi artisti quali furono Gaudenzio Ferrari e [redacted] Tanzio. Purtroppo, da alcuni anni, in quella pinacoteca mancano quattro tavolette di Gaudenzio Ferrari rappresentanti S. Agostino, [redacted]. Gregorio, [redacted]. Gerolamo e S. Ambrogio, prestati alla Pinacoteca di Vercelli, [redacted] occasione di una mostra e non più restituite alla loro sede di provenienza.

Ogni mio tentativo di sapere il motivo della mancata restituzione è caduto nel vuoto. Anche la sovrintendenza alle Belle arti del Piemonte, da me interpellata tempo fa, è stata piuttosto evasiva.

Lungi dal pensare che un grande museo giunga a fagocitare le opere di una piccola pinacoteca faccio appello al giornale perché nel caso [redacted] possa saperne di più.

Umberto Rusconi, Varese

Le pensioni minime di [redacted] possiede Bot

Nella mia lettera, «Quali poveri?» (pubblicata il 28 luglio), che ha suscitato le ingiustificate ire della signora Maria Martino (*La Stampa* del 26 agosto) non ho messo in discussione l'ovvio diritto dei lavoratori [redacted] ricevere una pensione [redacted] cui livello sia determinato dai contributi versati.

Ritenevo, invece, e ritengo che l'integrazione al [redacted] delle pensioni (e cioè la somma mensile [redacted] dello Stato determinata dalla differenza fra 685.400 lire e l'importo maturato tramite i contributi versati) [redacted] debba essere erogata [redacted] coloro che posseggono beni immobili [redacted] mobili (Bot, Cct, ecc.) e altri redditi. Pertanto, [redacted] il lavoratore ha maturato una pensione di L. 300 mila mensili e non ha altri redditi e patrimoni, sono pienamente d'accordo sull'erogazione della pensione integrata al [redacted] cioè 685.400 lire mensili.

Se invece ha altre entrate [redacted] beni, ritengo che debba ricevere ogni mese solo 300 mila lire.

Se non venissero erogate prestazioni economiche ai benestanti, ci sarebbero [redacted] mio avviso, i finanziamenti statali necessari per elevare gli importi scandalosamente bassi sia delle pensioni Inps (ripeto di 685.400 lire al mese), sia gli assegni sociali per ultrasessantacinquenni privi di ogni altro mezzo addirittura di sole 498.250 lire mensili, per non parlare delle pensioni sociali ferme a 390.600 lire [redacted] mese.

Per verificare la possibilità concreta che lo Stato potesse garantire [redacted] più poveri pensioni adeguate alle esigenze, chiedevo [redacted] «i tecnici sono in grado [redacted] il numero dei falsi poveri (e cioè delle persone prive di redditi, ma in possesso di beni mobili e/o immobili) che ricevono dallo Stato e/o dagli Enti locali sussidi a carattere continuativo o saltuario».

Francesco Santanera, Torino
presidente
Csa-Comitato per la difesa dei diritti degli assistiti

[redacted] DI O.d.B.

Egregio Signor Del Buono, questa sera due notizie di contorno, direi, mi hanno colpito perché, anche se di natura totalmente diversa fra loro, hanno un denominatore comune: [redacted] qualità della natura umana che «più» peggio di [redacted] non si può. Una decina d'anni fa la flotta statunitense entrò nel golfo della Sirte dove affondò 4 vedette libiche (non è [redacted] precisato se [redacted] vittime o no). I libici si vendicarono con l'attentato dinamitardo di Berlino che costò la vita a 2 soldati americani e 44 feriti.

ing. **Giovanni Bordoni**, Torino

Ma chi compra le penne per lo Stato?

GENTILE Ingegnere, com'è labile la memoria e a quanti contraccolpi è soggetta la nostra vita. Avevo deplorabilmente dimenticato tutto, ma lei mi ricorda: «Di qui la rappresaglia americana con il bombardamento di Tripoli e Bengasi e le conseguenti vittime, un centinaio con un rapporto di 50 a 1, sul quale nessuno ha trovato niente da ridire, forse perché ci sono morti... leggeri e morti... pesanti, a seconda della parte in cui stanno...».

La conclusione è molto amara, [redacted] non è solo sul fronte delle varie guerre che divampano in questo periodo detto di pace che ci sono morti e morti. La morte violenta è un atto della nostra vita cittadina [redacted] la disonestà. Si spara e si ammazza in ogni modo possibile [redacted] con qualsiasi pretesto. Spesso anche senza. Ma passiamo all'altra sua notizia.

«E' emerso da una indagine appropriata», lei precisa, gentile Ingegnere, «che la pubblica amministrazione acquista per le sue necessità cancelleria ai prezzi più disparati: [redacted] va addirittura da 1 a 3. E questo non mi meraviglia! Tangentopoli ci ha pure insegnato qualcosa! Quello che mi meraviglia, invece, è l'intervento del dirigente di turno che, riconoscendo l'anomalia tale da comportare sovraccosti allo Stato molto rilevanti, ha individuato in una centralizzazione degli acquisti la medicina migliore e capace di debellare... la malattia. Ora io mi domando e sicuramente non sono il solo a farlo: chi provvede, chi ha provveduto finora a questi approvvigionamenti [redacted] centralizzati? Sicuramente delle donne con figli che ogni tanto capitano in un super o ipermercato o nei negozi dove [redacted] vendono penne, matite, colla, pennarelli evidenziatori di cui conoscono bene i prezzi dovendoli comperare [redacted] soldi che escono dal loro portafoglio.

«E allora perché, quando comprano con i soldi dello Stato pagano 3 e quando comprano le stesse cose per i figli pagano 1? Non vedo cosa c'entri la centralizzazione. E Lei?...».

Oreste del Buono

[redacted] la parsimonia [redacted] Teatro Regio

Intendo fare una precisazione relativamente ad alcuni articoli apparsi sui principali quotidiani nelle ultime settimane che hanno suscitato polemiche e malintesi nell'ambiente culturale e politico torinese.

Nel corso [redacted] un'intervista apparsa [redacted] *La Stampa* il 22 agosto [redacted] consideravo che pur essendo l'esecuzione al Regio dell'*Otello* da parte [redacted] Claudio Abbado con i Berliner Philharmoniker un'operazione di straordinario livello artistico, i benefici sulla nostra orchestra - che considero il motore di un Ente lirico come quello da me guidato - sono stati assolutamente nulli.

Contrariamente a quanto riportato tra virgolette da Sandro Cappelletto nell'articolo apparso il [redacted] settembre su *La Stampa*, non ho mai affermato che «la città non può permettersi simili operazioni». Ho detto che il Teatro Regio può proporre «eventi» del genere [redacted] oculata parsimonia poiché l'impegno economico richiesto è superiore alle nostre possibilità e perché la nostra attività istituzionale è basata sulla produzione [redacted] non sulla distribuzione e deve quindi avvalersi soprattutto delle capacità professionali dei dipendenti, orchestra in testa.

Torino invece, per cui si sono coniate ottimistiche locuzioni quali «capitale della musica» e addirittura «capitale della cultura», può e deve permettersi tanti eventi [redacted] l'*Otello*, magari coinvolgendo [redacted] più solida continuità le migliori forze dell'industria, dell'imprenditoria e della finanza attive [redacted] città. Ci [redacted] augura che questi eventi [redacted] moltiplichino, anche se talvolta sembra di notare invece la scomparsa di alcuni. Certo: il Teatro Regio [redacted] l'Ente Musicale per eccellenza. Dovrà crescere [redacted] e produrre sempre di più. Con esso tutte le altre forze musicali cittadine. Più [redacted] fa musica più cresce il pubblico, [redacted] dubbi.

Giorgio Balmas, Torino
sovrintendente del Teatro Regio

Da una parte: «Impegno economico superiore alle nostre possibilità». Dall'altra: «Torino può [redacted] deve permettersi tali eventi». Il dito sulla piaga, dunque: [redacted] Regio da solo non ce la fa, è necessario, per mantenere [redacted] accrescere i livelli raggiunti, coinvolgere le migliori energie della città. Che [redacted] poi la strategia suggerita, anzi imposta, dalla nuova legge sulle Fondazioni. Nell'intervista del 22 agosto, ricordando l'*Otello* di Abbado-Olmi e riferendosi al *Wozzeck* di Abbado-Stein visto [redacted] Salisburgo, il sovrintendente aveva dichiarato: «Spettacolo bellissimo, ma noi potremo permettercelo [redacted] andremmo in fallimento?». La lettera, inoltre, conferma che fu di autentico malumore la reazione dell'orchestra [redacted] Regio alla del tutto episodica presenza dei Berliner. Legittima, provinciale, segno [redacted] sofferta inferiorità? [s. cap.]

Il nuovo sorprendente libro dello scrittore tedesco, per i ragazzi ossessionati dalla matematica

Enzensberger nel paese delle meraviglie

Un mago per sognare con i numeri

In una storia alla Lewis Carroll l'undicenne Robert scopre un mondo fantastico e un linguaggio cifrato

Le «radici da estrarre» diventano rape, «elevare a potenza» si dice «saltellare»

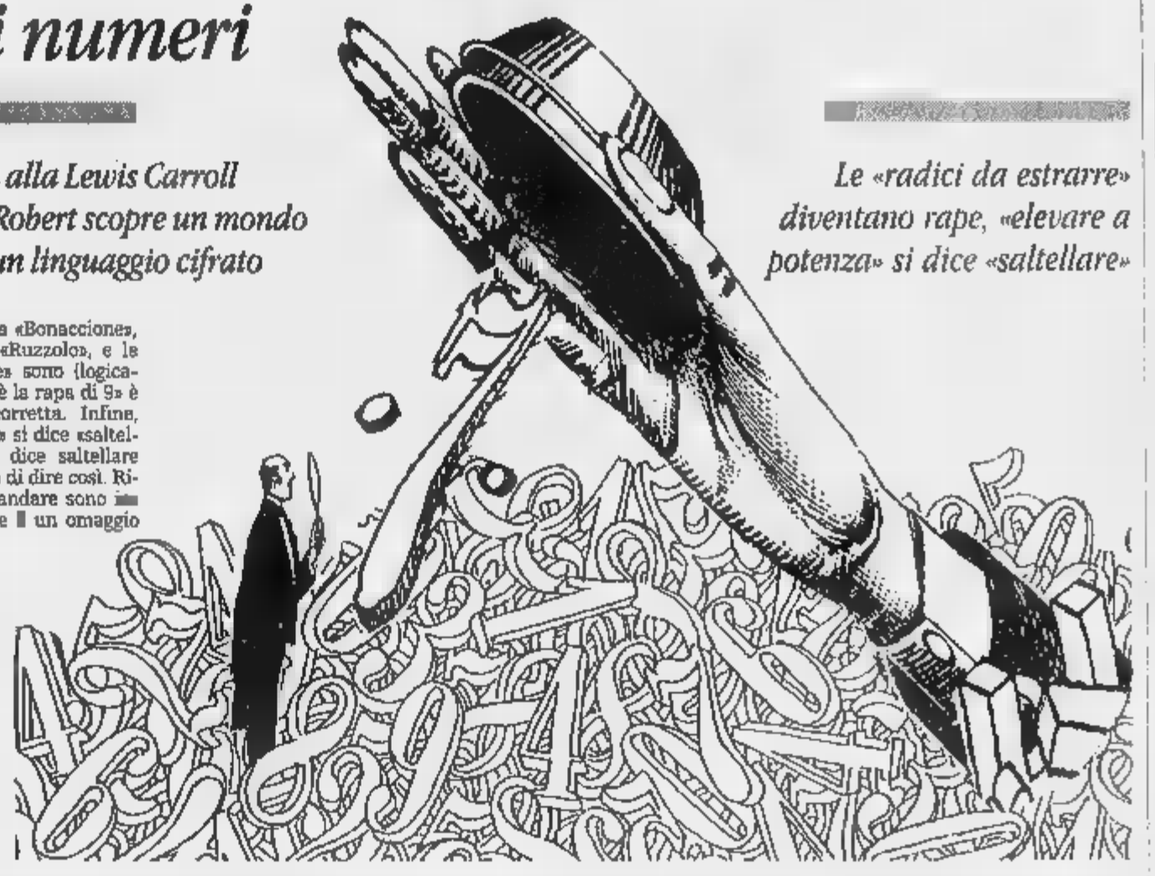

PER chi non gioca al lotto, sognare sequenze di numeri e operazioni che non è molto gradevole. Quando non è un incubo è uno di quegli episodi di incontrollata laboriosità mentale che, dopo giornate faticose, ostacolano l'arrivo del sonno. Anche di giorno, inoltre, la matematica è recintata da barriere di luoghi comuni che vorrebbero essere autoevidenti e non sono ovvi: «La matematica non è un'opinione!», «Due più due fa quattro!», «Non si sommano le mele e le pere!».

L'afflizione matematica è in primo luogo degli studenti perché è a loro che, nel grande universo del pressappoco, sono richieste poche, e assai intense, ore di precisione. Robert, per esempio, è un undicenne a cui basta vedere una frazione per mettersi a urlare. In un periodo di sognacci angosciosi e irridenti («Da un po' di tempo ormai, mi era stufato di sognare: faccio sempre la figura del cretino, pensava») viene improvvisamente visitato da un mago che gli parla di matematica. E se non fosse obbligatoriamente un incubo?

La storia di Robert è l'ultimo libro dello scrittore tedesco Hans Magnus Enzensberger, in uscita in questi giorni da Einaudi (*Il mago dei numeri. Un libro da leggere prima di addormentarsi, dedicato a chi ha paura della matematica*, le illustrazioni di Rotraut Susanne Berner). E' un racconto spiritoso, con qualcosa della fiaba: come nelle fiabe (specie in quelle scritte da chi ha letto Propp) i personaggi si oppongono l'un l'altro. Il mago dei numeri e il professore che insegna a Robert la matematica diurna sono come il giorno e la notte. Il mago ha le dimensioni di una cavalletta, e non pensa al mangiare (lo fa ai ricevimenti dei maghi matematici, dove si servono solo tortine, perché sono rotonde e il cerchio è la forma perfetta). Il professore di matematica, invece, è ghiotto di ciambelle, che tiene nella borsa e mangia di soppiatto, quando crede che gli allievi (che lo chiamano professor Mandibola) non lo vedano. Anche gli esercizi formulati da Mandibola tradiscono la vera ossessione: «Se due pasticcieri, in un'ore, fanno 44 ciambelle, quanto tempo impiegano cinque pasticcieri per farne 88?». Il giudizio di Robert su questo genere di problemi matematici è secco: «Un modo da deficienti per passare il tempo».

Ai ragazzi è concesso, oltre alla loro vita di apprendisti adulti, una seconda vita ufficiosa: di retropensieri, lotte, sogni, idee anche violentemente satiriche nei confronti dei grandi. E' una vita che si svolge in nascondigli mentali che la maggior parte degli adulti non riuscirebbe a scovare neanche volendolo. E' allora una grande sorpresa che Robert vede la matematica (quanto di più diurno, ufficiale e adulto) associarsi alla sua vita mentale ufficiosa.

Complicato, controintuitivo, inoppugnabile: le stesse qualità che rendono inospitale il mondo della matematica, sono le attrattive di quello dei sogni e della fantasia. Il mago è un mago perché riesce a gettare un ponte fra i due mondi, a fa passare sotto lo sguardo di Robert (di volta in volta scottico, polemico, divertito, incantato) la matematica come un linguaggio segreto, che rivela affinità e simmetrie meravigliose a chi lo conosce.

Infatti la prima magia che opera fra il mago e Robert è linguistica. Consiste nel manipolare i nomi e il significato delle parole e nel coniare metafore ed espressioni peculiari su cui i due si intendono perfettamente. La notte, non si dice «all'infinito», ma «fino alla nausea», «Fibonacci» diventa «Bonacciones», «Russell» diventa «Ruzzolo», e le «radici da estrarre» sono (logicamente) le rape: «3 è la rapa di 9» è un'affermazione corretta. Infine, «elevare a potenza» si dice «saltellare». Perché? «Si dice saltellare perché io ho deciso di dire così. Ricordati che io comandare sono io» (questa spiegazione è un omaggio quasi letterale a Lewis Carroll e a quella che Giorgio Manganelli chiamò «la semantica di Humpty Dumpty»: per conoscere il significato delle parole bisogna vedere chi comanda).

La seconda magia è di ordine didattico-teatrale. Le «lezioni» si svolgono in ambienti sempre diversi, e qui il trovarobato è tipicamente onirico: Robert sogna di aver freddo, di essere al mare, di essere in una grotta, di cadere senza fermarsi lungo uno scivolo, di essere inseguito, di stanze che si allungano infinitamente («fino alla nausea»), di accorgersi gradualmente di un cambiamento inopinato di scenografia. Sui normali andazzi dei sogni interviene poi il mago, con incantesimi repentini e talvolta maligni, che ricordano quelli più decisamente malvagi del bulgakoviano Woland in *Il maestro e Margherita* (del resto, c'è anche il volo notturno, a cavallo del mago stesso).

Nei paesaggi onirici, i numeri si integrano benissimo e prendono sostanza e dignità di figura: Robert sogna di scendere da una pertica che in realtà campeggia in una specie di piantagione di uno; una sequenza infinita di nove si srotola dalla bacchetta del mago in tutto il cielo... Fra tante trovate fantasiose, abbiamo visto che Enzensberger rende omaggi a Lewis Carroll, a cui peraltro risale anche il nesso fra matematica e sonno (Carroll ha scritto un libro di *Pillow Problems*, «problemi del cuscino»: esercizi matematici per chi non riesce a prendere sonno). Ma mentre Carroll dava per scontata la *dóxa* e mirava al paradosso, in Enzensberger la fiaba sembra davvero indicare possibilità didattiche alternative o almeno complementari. La matematica che si può sognare richiede un apporto magico (in realtà) moderato, che sia sufficiente a *mostrarla* prima di *dimostrarla*.

Quindi con questo libro non solo divertente Enzensberger non si è allontanato di troppo dall'esercizio (a lui più consueto) della critica culturale. Va poi a ulteriore testimonianza del suo buon gusto il fatto che Robert non sia l'ennesimo, insopportabile ragazzino savio e oracolare di cui pullulano la letteratura e la cinematografia mondiali. Lo si vede in un dettaglio: Robert ha una sana paura di sbagliare, di fare brutta figura.

Stefano Bartezzaghi

Parla il maggiordomo

I segreti di Hitler alla Bbc

LONDRA

Si alzava a mezzogiorno, al governo della Germania non dedicava più di due o tre ore al dì, mangiava vegetariano e molto speziato, trattava Eva Braun come una gazza da piedi, ogni sera si vedeva due film e poi, a mezzanotte, via nella sua stanza, dove faceva solitari con piccole con grandiosi progetti di rinnovamento architettonico delle città tedesche. Così Hitler viveva nella seconda metà degli anni '30 a Berghof, il «Nido delle aquile» in Baviera, dove passava sei mesi su dodici. Lo ha raccontato alla Bbc Herbert Döhring, che è stato dal 1935 al 1943 il super-maggiordomo del Führer, con una cinquantina di interventi alle sue dirette dipendenze. Döhring si è deciso a rievocare il suo passato all'ombra del dittatore solo adesso, a 84 anni, dopo aver tenuto la bocca chiusa per oltre mezzo secolo.

Con Eva Braun, oltre al sesso, non c'era niente. La teneva lontana dagli ospiti più importanti per non intaccare il suo «status messianico» e non dormiva mai con lei. Non pensò mai di avere un figlio da lei o da altre donne, perché si considerava un genio e temeva che la sua prole non sarebbe stata alla sua altezza e «sarebbe finita nel ridicolo».

Quando verso mezzogiorno usciva dalla sua stanza Hitler - ricorda il supermaggiordomo - era di umore «imprevedibile». Se incoraggiava era meglio evitarlo. Se contraddiceva voleva invece dire che non era troppo arrabbiato: rivolgergli la parola. Odiava l'odore della carne e si nutriva vegetariano, con cibi molto speziati perché durante la prima guerra mondiale un attacco con i gas aveva compromesso le sue papille gustative. Dopo il pranzo il Führer faceva lunghe passeggiate per i monti e di sera si gustava immancabilmente due film in una saletta a venti posti.

[Ansa]

ARRIVA L'AUTUNNO.
SI allungano LE GIORNATE.

È proprio vero.
Per tutti voi a cui il tempo non basta mai, il nostro orario si allunga fino alle 21.00, sabato e domenica compresi. Così, potrete scegliere e provare in tutta calma l'auto che desiderate e valutare vantaggiose opportunità di acquisto.
Scegliete nella grande gamma dei successi Fiat, Lancia e Alfa Romeo. Oppure considerate l'idea di un usato selezionato e garantito. In ogni caso non lasciatevi scappare le eccezionali occasioni del momento.
Se non riuscite a fermare il tempo, fermatevi in una Concessionaria Fiat, Lancia o Alfa Romeo oppure in una Succursale Fiat o Lancia. Senza fretta, ma solo fino al 30 settembre.

LE 6 GIORNATE.
FINO AL 30 SETTEMBRE TUTTE LE CONCESSIONARIE FIAT, LANCIA E ALFA ROMEO E LE SUCCURSALI FIAT E LANCIA SONO APERTE PER VOI FINO ALLE 21.00.
SABATO E DOMENICA COMPRESI.

167-335599
Qui tutto scatta.
Compresi gli sconti.

Per la vostra prossima polizza auto, chiamate per un preventivo senza impegno tenendo a portata di mano classe bonus/malus, modello auto e anno di immatricolazione.

Royal Insurance

SPAZIO AFFARI

Gli avvisi si ordinano pr[redacted]: **TORINO,** [redacted] Roma 80 - via Marenco 32, t. 6665211; **MILANO,** via G. Carducci [redacted], t. 864701; **ALBA,** c.so M. Coppino 9, t. 442110, [redacted] **DRIA,** via Vochieri 80, t. 442543-442544; **AOSTA,** località Amérique 95 Quart, t. 765628; **ASTI,** via Antica Zecca 3, t. 32222; **BARI,** via Amendola 166/5, t. 5485111; **BIELLA,** viale Roma 5, t. 8491212; **BOLOGNA,** via Amendola 13, t. 255952 r.a.; **BRA,** via Verdi 7, t. 431003; **CAGLIARI,** via [redacted] 24, t. 305250; **CASALE MONFERRATO,** via Corte d'Appello 4, t. 452154; **CATANIA,** corso Sicilia 37/43, t. 7306311; **C**[redacted] via M. Greco 78, t. 724090-725[redacted]; [redacted]**ENZA,** via Monte Santo 38, t. 72527, [redacted], via Grandis 11, t. 630832-699939; **FIRENZE,** via Don Minzoni 46, t. 561192-573868; **GENOVA,** via C.R. Ceccardi 1 14, t. 540184-592560; [redacted] **ZANO,** via Cervino 13, t. 913839; **IMPERIA,** via Alfieri 10, t. 273371-273373; **LECCE,** via Trinchese [redacted], t. 314185; [redacted]**NA,** via U. Bonino 15/c, t. [redacted]. **NAPOLI,** via Caracciolo 15, t. 7205111; **NOVARA,** via Cavour 13, t. 33341; **PADOVA,** via Gattamelata 108, t. 775224-8073144; **PALERMO,** via Lincoln 19, t. 6235100; **REGGIO CALABRIA,** via Ten. Panella 13, t. 24478-24479; **ROMA,** via Quattro Fontane 15, t. 4620011; **SANREMO,** via Gioberti 47, t. 501555-501556; **SAVONA,** p.zza Marconi 3-5-3-6, t. 811182; **VERCELLI,** via Duchessa Jolanda 20, t. 53754-62592; oltreché presso tutti i corrispondenti della **Publikompass S.p.A.** Coloro che intendono inoltrare la loro richiesta per corrispondenza possono scrivere a: **Publikompass S.p.A., corso Massimo d'Azeglio 60 — 10126 Torino.** Il prezzo delle i[redacted]zioni deve essere corrisposto anticipatamente per contanti o vaglia. Esso risulta dal prodotto del numero di righe (minimo 3) per la tariffa della Rubrica, con l'aggiunta delle imposte pari al 19% globale.

Per uno speciale accordo intervenuto con l'ISTITUTO BANCARIO SAN PAOLO DI TORINO e con la Banca C.R.T. gli avvisi possono essere ordinati presso tutte le Sedi o Dipendenze di tutte queste Banche esistenti in Italia.

In tema di offerte di impiego o lavoro, l'Editore ricorda che la legge 9.12.1977 n° 903 vieta discriminazioni sul sesso e l'inserzionista è impegnato a rispettare tale legge.

AFFARI E CAPITALI

A.A.A. "PRESTIT" in giornata a tutti. Su auto. Fiducia. Pratica telefonica 011 581.7521 Torino (UIC 4395)

A.A. A tutte le categorie finanziamenti velocemente qualsiasi importo Tel. 0422 426.378 - 422.527 (CCIAA TV 229441)

FAIT FINANZIAMENTI

automezzi, immobili Srl dal 1956. Competenza, rapi[redacted] riservatezza. Nessun [redacted] da anticipare. Torino, via Avogadro 19. Telefono 011 562.0070 - 562.0136. Iscrizione [redacted] cio Italiano Cambio n. 15414.

La Stampa 1996 in CD-ROM.
tutto LA STAMPA Compact
NUMERO VERDE 1678-02005

ATTIVITA' COMMERCIALI

NEGOZI E AZIENDE ACQUISTO

ABBIAMO urgenza di acquisire attività commerciali in buona posizione, trattative veloci. Massima serietà. Tel. 387.660

AZIENDE da vendere ? Ricercate soci? Velocemente per contanti in tutta Italia. G&P tel. 049 875.5181 Internet www.gep.it

[redacted] I AZIENDE VENDITA

BAR super alto reddito garantito con Totocalcio ottimo corto ottima posizione angolare. Tel. 385.5286.

CEDESI bar gelateria, primaria posizione in Loano (Sv). Altissima redditività. Progetto Casa 019.675.745

MEDIASERVICE tel. 02 433.275. Panificio artigianale con rivendita cedesi. Produzione kg 200 giornaliera. Possibile appartamento sopra attività. Rif. 887139.

RIVOLI [redacted] rivendita pane, pasticceria, con vari altri prodotti alimentari. Tel. 953.4809

STELLA 447.6280 abbigliamento Tabelle IX - X - XIV cede anche per cambio attività causa malattia L. 35 [redacted]

STELLA 447.6280 intimo zona corso Vittorio arredamento nuovo alto giro affari adatto a una persona. Dilazioni.

LAVORO OFFERTE

[redacted] AUTISTI [redacted]

AFFERMATA azienda costruttrice stampi termoplastici di alta precisione sita in Grugliasco ricerca aggiustatore stampista di provata esperienza. Tel. 781.211 - 781.294

AGGIUSTATORE montatore macchine utensili cercasi per assistenza clienti area Piemonte. Tel. 470.2145.

AGGIUSTATORI al banco per lavori [redacted] produzione, diploma scuola professionale, 25/30 [redacted], con esperienza, cerca importante [redacted] meccanica torinese. Scrivere: Publikompass 2116 - 10100 Torino

AZIENDA articoli [redacted] industriali [redacted] Leini cerca manutentore macchinari max 35enne. Gradita esperienza in elettromeccanica o oleodinamica. Scrivere: Publikompass 5544 - 10100 Torino

AZIENDA di servizi in zona S. Rita cerca operaio per assistenza clienti, milite as[redacted], patente b. 24/35 anni, diploma superiore, necessaria buona conoscenza strade Torino e cintura. Tel. ore ufficio 011 385.203.

LAVORO [redacted] CEE. Cercasi [redacted] generici. Informazioni tel. 0383 805.037.

PERSONALE PUBBLICI ESERCIZI

CERCASI ragazze/i, età 18/26 anni, per la zona di Torino da inserire come commesse/i vetriniste/i per i settori abbigliamento, profumeria, gioielleria. Telefonare 011 669.2554

PARRUCCHIERE [redacted] e donna cerca apprendista. Telefonare al 220.5544

[redacted]

FINANZIARIA immobiliare per filiali Torino Pinerolo Ivrea cerca max 35enni diplomati/e laureati/e. Gradita esperienza commerciale o assicurativa. Offresi fisso e provvigioni. Tel. 437.4248

ISTITUTO leader seleziona personale da inserire come consulenti di vendita servizi. Attività da svolgere all'inter[redacted] no[redacted] uffici. Guadagni ottimi, da commisu[redacted] alle proprie capacità. [redacted] anche Tel. 011 668.0417.

NOTAIO assume impiegata/o con esperienza autonoma atti compravendita e mutui. Scrivere Publikompass 7601 - 10100 Torino

SEGRETARIA odontoiatrica, assistente al[redacted] poltrona altamente qualificata cercasi. Tel. 549.884

SOCIETA' di servizi seleziona contabile esperienza prima nota gestione clienti fornitori bilancio pratica computer. Inviare curriculum a Publikompass 8229 - 10100 Torino

TECNICI

SOCIETA' di servizi e consulenza ricerca tecnici della sicurezza per ampliamento organico. Mandare curriculum via fax al 011 517.8648

PER LE TUE FOTO: MARVISSIMA. LA TROVI SOLO DA MARVIN.

PROVA LA QUALITÀ MARVISSIMA: PORTACI QUESTO INSERTO, AVRAI UNO SCONTO DEL 25%

Grande marvin
Sede: P.zza Lagrange - Torino - Tel. 011 562.4035

E NEGOZI MARVIN PHOTO & PHOTO

[redacted] E PART TIME

CORSO tecnico del massaggio e podologia. Selezioniamo persone che cer[redacted] un secondo lavoro. Tel. 387.0940

[redacted] film seleziona 25/50 anni per partecipazioni - film - telefilm - spot. Prossima realizzazione Piemonte. Tel. 06 592.0465 - ore 10 - 17 [redacted].

GUARDIE del corpo, addetti sicurezza vigilanza investigatori privati, avviamento alla professione a distanza finalizzato alla occupazione. Ufficio selezione 0383 805.132

SEI [redacted] minimo mt 1,70 oppure alto minimo 1,80? C'è [redacted] per te nella moda pubblicità [redacted] inesperti. Tel. 387.0937.

SELEZIONIAMO 18/38 anni per formazione lavoro come operatrici infanzia. Inserimento immediato. S&L 011 480.343.

AGENTI E RAPPRESENTANTI

[redacted] internazionale, disponendo posti di lavoro limitati, ricerca personale ambosessi, automunito, scuola dell'obbligo. Offresi minimo garantito L. 1.500.000, portafoglio clienti, corsi di formazione, assistenza costante e crescita professionale. Presentarsi oggi ore 10,30-12,30 - 14,30/18 hotel Lancaster, corso Turati 8, Torino.

STUDIO Torino centro s.a.s. [redacted] franchising Tecnocasa seleziona [redacted], diplomati, militesenti, per inserimento in organico. Tel per colloquio 011 650.[redacted].

[redacted] affiliato studio Piossasco, ricerca giovani diplomati/e militesenti da inserire nelle zone di Piossasco e Trofarello. Tel. 011 649.9202/3 e Pino Torinese 011 843.350

VUOLE guadagnare di più. [redacted] alle aziende oggetti pubblicitari - etichette, zone To. At. Cn. Al. Tel. 0174 764.78.

LAVORO DOMANDE

OPERAI AUTISTI FATTORINI

AUTISTA con patente KDE esaminerebbe proposte di lavoro. Tel. 011 [redacted].229 - 0347 481.300[redacted]

AUTISTA 31enne patente D E pratico mezzi d'opera cerca occupazione pres[redacted] ditta. Tel. 0338 738.6875 pasti

AUTISTA [redacted] con ammiraglia offresi anche part-time Tel. 011 433.[redacted]20.

CABLATORE impianti bordo macchina quadri elettrici offresi solo con passaggio diretto. Tel. 250.176 ore serali

ELETTRICISTA 40en[redacted] cerca seria ditta per lavoro anche part-time. Telefonare 437.6669

46ENNE diplomato patente [redacted] disposto trasferimento offresi come autista/custode a famiglia società. Tel. 0360 414.[redacted]

PERSONALE PUBBLICI ESERCIZI

[redacted] esperienza decennale commessa campo alimentare referenziata offresi anche part-time. Tel. 248.8457 pomeriggio

IMPIEGATI

ABILE ragioniera ventennale esperienza responsabile amministrativo [redacted] medio grandi, conoscenza completa settore amministrativo, fiscale, societario, centro elaborazioni dati, occuperebbesi anche part-time. Tel. 248.8969, pomeriggio.

AMBOSESSI max 28enni selezioniamo per impiego turistico Italia/Estero, non indispensabile conoscenza lin[redacted]. Telefonare 011 540.809.

[redacted] 27enne con esperienza decennale cerca lavoro attinente. No MLM. Tel. ore pasti 403.2535.

[redacted] esperienza lavori ufficio [redacted]plomata pratica settori commercio trasporti, clienti estero, uso PC, francese inglese parlato scritto. Tel. 397.2393.

DISEGNATORE meccanico macchine utensili attrezzature ventennale esperienza Autocad più Cadmec, esamina proposte. Tel. 011 934.9953.

[redacted] contabilità fatturazione magazzino ordini uso PC offresi part-time. Tel. 895.3167.

ESPERTA fatture DDT commesse prima nota ordini produzione uso Window, Word, inglese offresi. Tel. 786.231.

GEOMETRA 33enne con attestati di [redacted] cializzazioni vaglia nuove proposte di lavoro, preferibilmente settore auto o assicurativo. Tel. 646.498.

IMPIEGATA 41enne presenza doti organizzative esperienza conduzione ufficio uso PC disponibile esamina serie proposte lavoro. Tel. [redacted].

[redacted] tedesca, diplomata, lunga esperienza ufficio commerciale [redacted] Italia, traduttrice tecnico-commerciale, interprete consecutiva, PC (Windows) offresi ad azienda anche telelavoro. Scrivere: Publikompass 7602 - 10100 Torino.

PERITO meccanico 29 anni con esperienza lavorativa pluriennale esamina proposte. Tel. 011 934.2156.

PRATICA import/export, inglese, francese, disposta a viaggiare. Libera subito. Tel. 011 351.015.

RAGIONIERA esperta responsabile [redacted]bilità bilanci [redacted], cerca anche part-time. Tel. 728.449.

RAGIONIERA neodiplomata 58/60esimi ricerca impiego, max serietà. Telefonare 011 311.8557.

RAGIONIERA pluriennale esperienza [redacted]GE, IVA bilanci, uso PC, offresi anche part-time, no studi. Tel. 817.0183.

[redacted] 23enne [redacted] biennale, cerca impiego anche part-time presso ditta o ufficio. Tel. 817.0351.

RAGIONIERA 50 enne pluriennale [redacted]rienza contabilità offresi a seria ditta full/part-time. Tel. 329.1351.

RAGIONIERE [redacted] contabilità ordinaria offresi a seria ditta disponibilità [redacted]. Tel. 712.204 - 0360 445.070

RESPONSABILE amministrativa esper[redacted] bilanci contabilità iva adempimenti fiscali, no studi. Telefonare 714.249.

RESPONSABILE gestione materiali programmazione produzione magazzini spedizioni esperienza pluriennale valuta offerte. Tel. 011 959.7534 segreteria telefonica.

SEGRETARIA pratica computer cerca lavoro anche part-time disponibilità immediata. Tel. 996.9432.

[redacted] offresi part-time [redacted] ufficio o altro incarico, pratica studio legale. Tel. 0161 478.117.

18ENNE diplomata settore alberghiero indirizzo amministr[redacted] cerca la[redacted]. Tel. 311.5965

28ENNE maturità linguistica inglese fran[redacted] pluriennale esperienza lavori ufficio commerciale Italia/estero offresi [redacted]gio diretto. Tel. 216.0680

30ENNE esperienza import/export, padronanza francese scritto parlato, buon inglese, uso PC, offresi. Tel. 411.4689.

(continua)

GRANDE CONCORSO RISERVATO A TUTTI GLI STUDENTI E GLI INSEGNANTI

EDIZIONE 1997

CARTO club in collaborazione con LA STAMPA

Che cosa vorresti per la tua SCUOLA?

Qual è quella cosa che vorresti per rendere più bella e funzionale la tua scuola? Un computer, una macchina fotografica, degli attrezzi per la palestra, o ... CARTO CLUB, numero 1 nel settore cartoleria in Piemonte e Valle d'Aosta, invita tutti gli studenti e gli insegnanti a partecipare ad uno straordinario concorso che consentirà a 10 scuole di disporre di un rilevante stanziamento. Per partecipare è sufficiente compilare la scheda qui a lato, allegando ... un disegno che spieghino il significato e l'utilità del desiderio. Il tutto messo in busta chiusa, dovrà [redacted] consegnato presso una delle cartolerie aderenti. **Una giuria sceglierà le 10 richieste più significative che [redacted] realizzate mettendo a disposizione fino ad un massimo di L. 2.500.000 per ogni scuola.** Inoltre, splendidi kit da disegno FILA a tutti coloro che consegneranno i propri elaborati nelle cartolerie ... Il concorso termina il 31/10/97. Con CARTO CLUB e LA STAMPA ... la scuola dei desideri diventa realtà.

Ecco le cartolerie dove potranno essere consegnate le buste contenenti i desideri. Per informazioni tel. 011/7397764

PLUMETTES C.so Casale 125/b; PORRINO C.so Sebastopoli 176/D; PRIMA Via Monterosa 80; RATTI Via C. Balbo 15/4; ROCCA Via Reiss 8; ROTA Via S. Bernardino 2 bis; SABRI C.so Verbelli 145; MODERNA DI VALLIER Via A. Avogadro 24; VISCONTI C.so De Gasperi 15; VISENTIN Via P. Gaidano 61/4

PROVINCIA DI TORINO

•Airasca: CALMESSA P.zza Martiri della Libertà 5; •Avigliana: CREVIN Via Cavour 13; •Avigliana: NUOVA PESC Via della Repubblica 5; •Banchette d'Ivrea: SARINO Via Castellamonte 27/9; •Bruino: CARTOPENNA Strada Torino 34/36; •Bruino: CASTAGNO Via Roma 36; •Bussoleno: FASSINO Via Fortran 4

•Caluso: CAGLIO P.zza Vittorio Veneto 13; •Caluso: FISANOTTI E BORELLO P.zza Libertà 36; •Carmagnola: CORGIATTI P.zza S. Agostino 106; •Caselle Torinese: ZAVATTERI Via Torino 40; •Candiolo: NEPOTE Via Torino 50; •Carignano: NARTA Via Umberto I° 79; •Chieri: CARTA E PENNA P.zza Umberto I° 1; •Chivasso: GIOCHIDEA Via Torino 34; M.S. Via V. Veneto 5/G; •Collegno: MAG Via Donizetti 33; MENSIO C.so Francia 125; •Druento: BOMO Via Roma 10; •Grugliasco: SEDDO P.zza Don Cocco 5; •Ivrea: FALETTO Via Torino 290

GARDA Via Palestro 33; •Luserna S. Giovanni: OMBRETTA Via Garnavetto 13; •Moncalieri: PASINO Via Matteotti 2; POLLONE Via Carlo Alberto 8; RAZZETTO Via Boccaroc 13 - fraz. Testona; •Nole Canavese: MOLINAR Via 24 Maggio 42; •Orbassano: CARTOLIBRERIA PEANO snc Via S. Rocco 1 bis; •Pecetto Torinese: PUNTO E VIRGOLA Via Umberto I° 73/b; •Pinerolo: ELIA P.zza Vittorio Veneto 4; IL CAVALLO A DONDOLO Via Saluzzo 53; •Piossasco: GIORDANO Via Palestro 59; •Rivoli: CARTOGRAFICA SETTA C.so Susa 32; PAOLA Via F.lli Piol 50; RIVOLESE Via Gobetti 6; TRE B C.so Francia 118 Cascine Vica; •Sant'Ambrogio: PANASSI P.zza XXV Aprile 2

•Sant'Antonino di Susa: CIRO Via Torino 108; •Strambino: DECIMO P.zza L. Vesco 2; •Susa: 10 E LODE Via Mazzini 29; MILETTO P.zza IV Novembre 1; •Venaria: CAPPELLAZZO Via L. da Vinci 52; IL DADO Via A. Mensa 27/c; L'ARCOBALENO P.zza Michelangelo 5; •Villardora: MERINA Via Europa 7; •ASTI: GOGGIA C.so Alfieri 299; •AOSTA: CENTRO DIDATTICO BRIVIO 2 P.zza Chanoux 26; CENTRO DIDATTICO BRIVIO 2 C.so Lancieri 2; PROVINCIA DI CUNEO: •Fossano: IL TRIANGOLO Via Matteotti 60; •VERCELLI: COPPO Via Galileo Ferraris 66/72; PROVINCIA DI BIELLA: •Cossato: DI PIETRO Via Mazzini 11

Vinci subito I SUPERFANTASTICI CARTO REGALI

UN MONDO DI PREMI CON LA STREPITOSA RACCOLTA PUNTI

CARTO club

Compila questa scheda, mettila in una busta insieme al disegno e al testo di spiegazione del desiderio e consegnala in una delle cartolerie indicate

❑ STUDENTE Età ____ ❑ INSEGNANTE

Nome ________ Cognome ________

Via ________

Città ________ Telefono ________

Scuola ________ Città ________

Svolge attività di educazione artistica in classe
❑ SI ❑ NO

Quali sono i prodotti che utilizza per questa attività?

Il regolamento è disponibile presso tutte le cartolerie aderenti all'iniziativa

In barca a vela con solidarietà

Il film «In barca a vela contromano», pur svolgendosi completamente in un ospedale, non è un film sulla malasanità, ma una commedia amara, con qualche risata, sulla lealtà in un mondo in cui i rapporti umani sembrano basati essenzialmente sulla predazione. Lo ha annunciato il regista Stefano Reali in occasione della presentazione: «La storia l'ho vissuta in prima persona - ha precisato il regista - quando, alcuni anni fa, mi è dovuto far operare ad un ginocchio in una struttura pubblica. E' stato proprio in quell'occasione che ho avuto modo di apprendere che tra il personale dell'ospedale vi era qualcuno in grado di liberare posti-letto in anticipo. Bastava pagare. Fu così che appresi l'esistenza dei "venditori di letti". Il film è interpretato da Valerio Mastandrea (foto), Antonio Catania, Emanuela Rossi, Davide Bechini e Maurizio Mattioli e girato nell'ospedale Forlanini di Roma.

Ciro da una costola di Target

Si intitola «Ciro il figlio di Target» il nuovo programma ideato da Gregorio Paolini per la seconda serata del lunedì di Italia 1 che andrà in onda dalla prossima settimana. Si tratta del supplemento comico di «Target»: racconterà i mostri della società contemporanea e sarà condotto da Gaia De Laurentiis (qui accanto nella foto) insieme con «I Cavalli Marci», un gruppo di 12 cabarettisti genovesi, e con Enrico Bertolini, della scuderia dello «Zelig» spiega Gregorio Paolini, nella giornata in cui si registra l'ottimo esordio della nuova edizione di «Colpo di fulmine», che ieri ha avuto un ascolto di 1.575.000 spettatori e uno share del 13,47%. «E' andata molto bene, Michelle Hunziker e Walter Nudo formano una coppia energetica e hanno un tono molto positivo. "Colpo di fulmine" è un antiquiz che funziona perché è autentico, tanto che due storie su tre finiscono male», conclude Paolini.

LA STAMPA

SPETTACOLI

Parla l'attore, diviso tra cinema, teatro e tv

Le vite di ANTONIO ALBANESE

Gira con i fratelli Taviani «Tu ridi», tratto da Pirandello

A destra Antonio Albanese, a sinistra i fratelli Taviani: l'attore e i registi girano insieme il film «Tu ridi», tre episodi ispirati da tre racconti di Pirandello

A dicembre tornerà in scena a Milano con «Giù al Nord» satira umana e politica

Sabrina Ferilli e, qui sopra, Giuseppe Cederna: saranno protagonisti, insieme con Albanese, di «Tu ridi», di Paolo e Vittorio Taviani

ROMA. Antonio Albanese, professione comico, gira un film con i fratelli Taviani. Esiste un metro per misurare la felicità di un comico? Albanese si limita ad usare il superlativo «grandissimo». Il film s'intitola «Tu ridi». Consiste in tre episodi ispirati da tre racconti di Pirandello, ma le tre storie non saranno staccate e indipendenti, al contrario s'incastreranno l'una nelle altre, fino a confluire in un unico flusso narrativo. «Così credo - spiega Albanese - . Ma poi non si sa. In fase di montaggio può succedere qualunque cosa». Nel suo episodio, interpreta il personaggio di un tenore che non può più cantare per difficoltà cardiache. Comincia a vivere in modo altruistico e idealistico, finché non si trova costretto a vendicarsi per il tradimento di un amico. «Un po' comico e un po' drammatico, interessante, grottesco, come piace a me». Con lui recitano la sontuosa Sabrina Ferilli, Giuseppe Cederna, Omero Antonutti, Luca Zingaretti.

Com'è nato l'incontro con i Taviani?

«Mi hanno telefonato. Poi mi hanno spedito una lettera con la sceneggiatura. Tutto quì».

Oggi il film. A dicembre il debutto spettacolo teatrale «Giù al Nord». E' un bel momento.

«Sì, è un momento importante. Ormai ho capito che bisogna diversificare il lavoro. Nel mio caso, il drammatico aiuta il comico e viceversa. E' un modo di andare avanti, è un modo di fermarsi a riflettere. A volte ti accorgi che stai facendo cose incomprensibili. E' quello il momento di cambiare strada».

In pochi anni lei è diventato uno degli attori più richiesti. L'avrebbe creduto all'inizio del suo lavoro?

«Quando ho cominciato non avevo niente, davanti a me c'era il vuoto. Anzi no. Avevo una verità: tutti possono fare gli attori tranne alcuni attori».

Quando ha cominciato a pensare al teatro? Da ragazzo?

«Sì, ma come un sogno irraggiungibile. Io vivevo a Olginate, in provincia di Como. Ero perito meccanico e avevo frequentato un corso teatrale. Poi una ragazza mi ha parlato della "Paolo Grassi" e mi sono trasferito a Milano. La fortuna mia e dei miei compagni è che, in quegli anni di accademia, il direttore Renato Palazzi ci abbia fatto lavorare con registi giovani e diversi fra loro: Vacis, Marini, Solari. Studiavo e contemporaneamente facevo lavoretti».

Lavoretti?

«Imbiancavo case e quel che capitava. Ma la sera andavo a teatro. In un mese ho visto anche 55 spettacoli».

E in famiglia?

«Un po' di responsabilità nelle mie scelte ce l'ha mio fratello Ignazio. All'epoca studiava a Brera. In qualche modo ho voluto emularlo. Lui ha toccato un livello di altissima arte quando ha smesso di dipingere. Ora fa l'antiquario».

Il suo primo spettacolo?

«"Tamburi nella notte" di Brecht. Però frequentavo lo Zelig, leggevo Karl Valentin. La comicità mi affascinava. Quella di Valentin soprattutto. La trovo crudelissima. Senza Valentin non sarebbe nato il personaggio di Epifanio».

Quando ha sentito che, come attore, poteva farcela?

«Un sabato sera allo Zelig. Mi avevano chiesto un intervento di quindici minuti. Sono entrato in scena, e la gente ha cominciato a ridere. Rideva ancora, quando ero uscito da un pezzo. In quel momento avevo capito che il mio strumento era accordato. Ho fatto il mio primo vero spettacolo allo Zelig, "Psicofarmaco". Lo alternavo al "Caligola" di Camus che abbiamo portato all'Expo di Siviglia nella sezione spagnola. Recitavo in spagnolo».

Parla spagnolo?

«Per niente. Avevo imparato la parte meccanicamente».

E dopo? E' andato tutto liscio?

«Mica tanto. Debutto con "Uomo" all'Ite di San Lazzaro a Bologna. Duecentotrenta spettatori in quattro date. Un disastro. Nel frattempo Paolo Rossi mi chiama in Rai per "Su la testa". Riprendo "Uomo" a Bologna e in due sere faccio quattromila persone».

Potenza della tv.

«Vero. Ma la tv va usata. Importante è non farsi deformare, importante è farsi rispettare. Grazie alla tv, ho potuto fare 360 recite di "Uomo"».

Tra teatro, cinema e tv qual è il suo mezzo ideale?

«Tutti, ma alternandoli. Il teatro mi dà alimento, il cinema mi incuriosisce. Il mio film "Uomo d'acqua dolce" ha incassato 11 miliardi. Dopo quel successo ho ricevuto molte proposte, ma ho preferito il teatro. E anche se ora faccio il cinema, per di più con i Taviani, so che sentirò il bisogno del palcoscenico, del contatto con gli spettatori. Mi piacerebbe fare "Woyzeck" di Buchner».

Perché proprio «Woyzeck»?

«Perché è forza, verità interiore, rabbia. Ha valori importanti e per me i valori contano. Io sono un uomo semplicissimo. I miei genitori sono due siciliani che hanno lavorato moltissimo per mantenere tre figli. I valori, per me, sono come una grata. Se qualcosa non va, la grata cede».

Fra gli attori della sua generazione hanno cominciato in tanti, ma pochi sono arrivati. Come lo spiega?

«Mi dispiace che molti si siano bruciati. Non hanno capito che, prima di desiderare la tv, bisogna faticare, sbagliare, viaggiare. Se non hai niente da dire, non hai un repertorio, sei un fiammifero lungo un centimetro. E poi ci sono quelli che si sono fermati agli Anni 70, a quell'avanguardia che mi fa di muffa, che somiglia al fermo immagine. Mi fanno rabbia. Se gli vai a proporre "Il malato immaginario", t'insultano. Mi mette tristezza. La presunzione è un virus che sta bruciando grandi talenti».

Osvaldo Guerrieri

Ligabue, Italia 1

I concerti dal vivo si rinnovano

MILANO. Luciano Ligabue sarà il primo ospite di «Night Express», la nuova trasmissione che Italia 1 manderà in onda da questa sera e per i prossimi diciannove giovedì. Vista l'eccezionalità dell'evento, Ligabue è la più importante rockstar italiana in questo momento, lo show andrà in onda alle 20,40 ma per le prossime serate bisognerà attendere alla fine di «Moby Dick» di Santoro prevista per le 23,15.

L'idea del programma nasce negli studi di Radio 105 qualche anno fa e, dopo un buon periodo di rodaggio, approda addirittura sugli schermi di Raiuno. Il programma prodotto dalla Trident Agency sarà condotto da Paola Maugeri (una delle tre ragazze che l'anno scorso presentavano «Jammin'» sempre su Italia 1) con l'aiuto di tre disc jockey di 105.

Ringo, Fabiana e Rosario Pellecchia saranno i ponti tra la situazione «live» e gli ascoltatori del network milanese collegato in diretta durante la registrazione che avviene il giorno prima della messa in onda di Italia 1.

L'edizione '97-'98 della trasmissione è comunque rinnovata rispetto al passato. Non più monografie con artisti che si esibiscono sul palco, ma aperta ogni volta ai contributi di artisti differenti. Qualche esempio: Ligabue sarà con Eugenio Finardi, Franco Battiato (il 2/10) ospiterà i C.S.I. e Carmen Consoli, James Taylor (9/10) avrà al suo fianco Elio e le Storie Tese e Fiorella Mannoia mentre Laura Pausini (16/10) si esibirà con Phil Collins.

Ligabue

«Vorremmo - ha spiegato Ilaria Dalla Tana, assistente di Giorgio Gori - che si riuscisse a creare in «Night Express» la stessa tensione artistica ed emotiva che chiunque può notare nel bellissimo programma di France 2 «Taratatà». Lì gli artisti non solo interagiscono con il pubblico che sta seduto attorno ad un palco tondo e quindi fruibile dagli spettatori, ma fanno duetti, scherzano e ridono con altri performers che di volta in volta vengono invitati (anche a sorpresa) alla trasmissione».

La regia del programma è di Egidio Romio che, in Mediaset, è il professionista più preparato nel seguire eventi musicali. Tra il pubblico del Propaganda di Milano, il locale che ospiterà le registrazioni di tutte e venti le puntate, questa sera vedremo anche Simona Ventura, Alessia Marcuzzi, Walter Nudo e Michelle Hunziker, Mietta, Stefania Rocca e una rappresentanza della squadra dell'Inter.

«La nuova Italia 1 - ha spiegato ancora Dalla Tana - è una rete per giovani e giovani adulti. Una televisione dove confluiscono alcune situazioni fondamentali. La prima riguarda ovviamente la musica ma non mancano l'informazione precisa e istituzionale alla quale contrapponiamo una comicità che ha il suo climax in "Mai dire gol" anche se il nuovo programma "Le iene" è bellissimo».

Luca Dondoni

Paolo Bonolis con le girls della nuova edizione dello show «Beato tra le donne»

Domani torna su Canale 5 la quarta edizione di «Beato tra le donne»

Bonolis: vi mostro Fede in mutande

Resterà a Mediaset? «Mi lego solo ai programmi»

MILANO. Solo lo show dell'intramontabile Morandi è riuscito a superare, per una sera, nella scorsa stagione, gli ascolti di «Beato tra le donne», il varietà di Canale 5 che torna in onda domani con Bonolis al timone. Giunto al quarto anno di vita, modificato da «un leggero lifting dovuto all'età», il programma firmato dal mago del Bagaglino Pierfrancesco Pingitore promette per il debutto un numero speciale di Emilio Fede: «Potrebbe anche succedere di vederlo in mutande», azzarda l'autore, ma per fortuna non è ancora detta l'ultima parola, tutto dipende da come andrà la prova dello strip-tease. E' invece sicura la presenza di un pugno di miss votate dal pubblico femminile piazzato in studio e di Federica Belli, campionessa di fitness dalle forme scultoree che farà coppia con il muscoloso Erik, già noto agli appassionati del varietà.

L'intero circo di «Beato tra le donne» ruoterà sempre intorno a Bonolis, che nonostante gli ingaggi miliardari ha conservato il raro pregio di non prendersi sul serio: «Siamo giullari - ammette -, faccio varietà, non propongo messaggi e sto ben attento a tenere i piedi per terra. Il mio lavoro è pari a quello di chiunque altro, mi sento il protagonista di una favola buffa, impegnato a proporre programmi che hanno un po' la funzione di antibiotici contro stress e tensione provocati dalla vita di tutti i giorni. Non mi piace essere considerato con reverenza e quando mi vengono attribuite etichette di onnipotenza le rifiuto».

Stessa procedura con i marchi Rai e Mediaset: «Ho cambiato azienda - dice il conduttore - ma non ho mai vestito i panni di una squadra o dell'altra». Sarà per questo che Bonolis, unico telediv o rimasto indenne dai nefasti effetti del trasloco Rai-Mediaset (l'ultima vittima in ordine di tempo sembra essere la Venier), può guardare sereno al futuro: «A fine giugno vedrò se la Rai mi farà proposte interessanti e che cosa avranno in testa a Mediaset. Mi lego ai programmi, non alle aziende, credo che un conduttore non debba caricarsi di pesi non suoi». Nel frattempo Bonolis si dedica ai numerosi impegni di questa stagione: alcuni speciali in onda nelle prime serate del '98, tra cui potrebbe esserci lo spettacolo con Renato Zero da San Patrignano e «Tira e molla», seguitissimo appuntamento pre-serale che da lunedì andrà a scontrarsi con «Colorado» di Raiuno guidato da Alessandro Greco. «Ci divideremo il pubblico - dice il conduttore -, perché Greco è bravo e il suo programma andrà bene».

Stessi toni eleganti anche nei confronti di Teo Teocoli, avversario del giovedì sera con il nuovo appuntamento in onda su Raiuno, e stessa concretezza nel descrivere i semplici ingredienti del successo di «Beato tra le donne»: «Ritmo indiavolato, energia, freschezza. L'obiettivo è dare alla gente un'ora e mezzo di disimpegno e allegria». Senza preoccuparsi di puntare troppo sull'evasione. Ed ecco che scava, scava, viene fuori anche il segreto di Paolo Bonolis, telediv o con giudizio che, quando non lavora, si guarda bene dal passare il tempo davanti al piccolo schermo: «Non vedo la tv perché molto attratto da tutto quello che accade al fuori dello schermo e il divertimento, nel tempo libero, me lo vado a cercare altrove. Non parlerò mai con disprezzo di una cosa che faccio, ma se, dopo aver lavorato tutto il giorno davanti alle telecamere, passassi il resto del mio tempo a vedere programmi, mi sentirei come lobotomizzato».

Fulvia Caprara

Decodificatore e antenna: dal 29 settembre partono i tre canali tematici di RaiSat

Tv, la rivoluzione viaggia sul satellite

Per ora è gratis: mentre si affaccia il computer

Dovrebbe essere un'alternativa ai programmi generalisti ormai tutti uguali su tutte le reti

ROMA. Se è una rivoluzione, come qualcuno ipotizza, è una rivoluzione silenziosa. Silenziosissima, anzi, visto che in Italia la televisione via satellite, a pagamento o gratuita, la ricevono ancora in pochi. Comunque la Rai, spinta anche dal ministro delle Poste Maccanico che preme per un rinnovamento complessivo dell'azienda, s'è buttata in questa nuova avventura che sta a metà tra la tecnologia e la comunicazione, entrambe nuovissime. Il presidente Siciliano l'aveva promesso un anno fa a Venezia, il direttore generale Iseppi s'è fatto garante dell'impegno e insomma, come Dio vuole, il 29 settembre parte il primo canale tematico digitale, via satellite, della Rai, battezzato RaiSat2-Ragazzi, il 13 ottobre sarà la volta di RaiSat 3-Enciclopedia e il 27 comincerà RaiSat1 ovvero Cultura e spettacolo.

POSSONO VEDERE Per prendere questi tre canali tematici che la Rai fa un omaggio di generosità regala ai suoi abbonati, occorre avere un'antenna parabolica e possedere un decodificatore per il segnale. Se passerà il progetto di una piattaforma unica, buona tanto per i canali gratuiti della Rai quanto per quelli a pagamento di Canal Plus o di altri, così come si augurano Siciliano e Iseppi, di decodificatore ne basterà uno solo. In questo caso o lo si compra a un prezzo che sta tra le 700 mila e le 800 mila lire, oppure, abbonandosi alle tv a pagamento, lo si può prendere in affitto e scalarlo anche per i canali della Rai. E ci sarebbe pure un terzo sistema: quello di ricevere i canali RaiSat sul computer via Internet. Certo, in Italia, ci sono oggi appena 700 mila antenne paraboliche, poche, pochissime. Ma al debutto della televisione nel '54 c'erano appena 15 mila apparecchi mentre cinque anni dopo ce n'erano 20 milioni: se la tv tematica dovesse avere successo si potrebbero moltiplicare rapidamente gli utenti, riducendo così il costo del decodificatore e dell'antenna.

TUTTI GRATUITI. La Rai, che pure è interessata in futuro alla tv a pagamento, ha deciso di cominciare con tre canali gratuiti per ribadire la sua natura di servizio pubblico e fare bella figura; sperimentare questa tecnologia già diffusa in Europa ma che da noi stenta ad affermarsi; rispondere alla richiesta di una fetta di cittadini insoddisfatta dall'offerta appiattita delle molte televisioni generaliste costrette tutte a far ascolto e, quindi, a fornire programmi spesso bauali. Canali culturali, dunque, questi tre primi canali Rai, per un investimento complessivo di 60 miliardi nel '97 e 90 nel '98, che potrebbero diventare anche di più se, ai tre, se ne aggiungeranno altri tre nel '98.

CHE COSA VEDREMO Lo slogan azzeccato con cui viene lanciata RaiSat è: «Tutto quello che avreste voluto vedere ma non avete mai osato chiedere alla tv». E infatti l'idea base è che sui tre canali tematici passerà quello che le reti generaliste non possono permettersi il lusso di dare, ad integrarle quindi non a sostituirle. Il tutto per una programmazione di 6 ore al giorno ripetuta per 4 volte. RaiSat1-Cultura e Spettacolo, diretta da Carlo Sartori e realizzata con la collaborazione della franco-tedesca Arte e dell'inglese History Channel, offre cicli di film d'autore, spettacoli teatrali, danza, letteratura musica, poesia, e il meglio di quanto le tv di tutto il mondo hanno fatto in questi anni ma le nostre non ci hanno fatto conoscere. Un esempio per tutti: «La Divina Commedia» di Dante realizzata da Peter Greenaway. Raisat 3-Enciclopedia, diretta da Federico Sciano, si propone come una rete che cura la nostra educazione permanente, una sorta di maestro Manzi dell'era telematica, solo che mentre a lui era affidata l'alfabetizzazione degli italiani, Rai-Sat3 dovrebbe riuscire a farci stare al passo con i tempi, in una visione dei saperi interdisciplinare e avanzata. E poi c'è RaiSat2-Ragazzi, la prima a cominciare, quella di cui si sanno più cose, quella che perciò merita un discorso a parte.

Simonetta Robiony

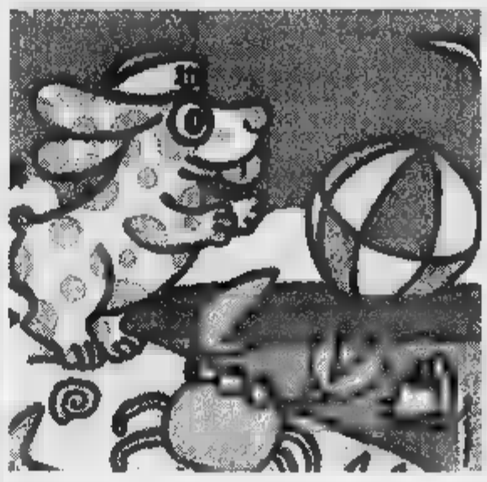

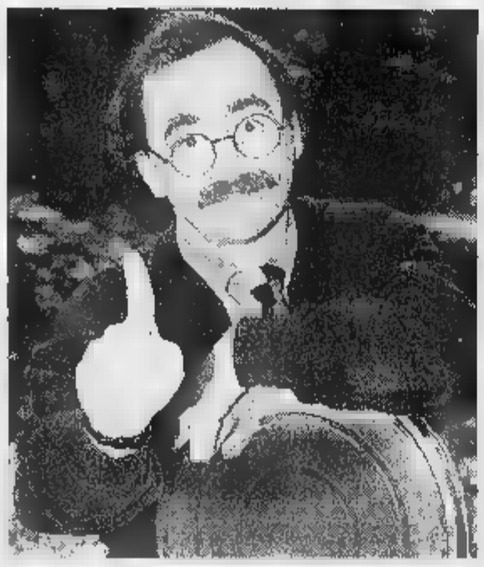

A sinistra Maurizio Nichetti, che collabora alla rete dei ragazzi; qui sopra il Pimpa, disegnato da Altan

La nuova città dei ragazzi

Si penserà a tutti, dai bambini ai ventenni: senza semafori né spot

ROMA. Divisa per fasce d'età a differenza delle altre due reti tematiche, prodotta in studio da Milano con la collaborazione tra gli altri di Maurizio Nichetti, controllata dagli psicologi del Cnr che devono verificarne attendibilità e opportunità, Raisat2-Ragazzi, che comincia ad andare in onda il 29 settembre sotto la direzione di Carlo Sartori e la cura di Gianfranco Noferi, viene pubblicizzata come una rete sicura ma non reticente, affidabile, divertente, educativa, senza pubblicità e senza violenza. I programmi del mattino, solo un'ora e mezzo ripetuta dalle 7,30 alle 13,30 per insegnare che di tv non si deve abusare, sono destinati ai più piccoli, dai 3 ai 6 anni. Dallo studio di «Glu Glu», uno studio sul modello del mitico «Albero azzurro», filastrocche, giochetti, curiosità proposti anche da Asterotto PO, un pupazzetto che soffre di timidezza. Tra le novità l'ultima Pimpa di Altan in anteprima e i cartoni Geokids del National Geographic. I programmi del pomeriggio, dalle 13,30 alle 19,30 un blocco di due ore ripetuto, si avvalgono invece del programma contenitore «Multiclub», una sorta di laboratorio collegato ad altri laboratori per ragazzi sparsi per l'Italia, fatti apposta per creare una tv interattiva, a cui i ragazzi possono associarsi diventando membri del club. La sera, una invenzione nuovissima, questa della fascia serale per adolescenti, si apre alle 19,30 con un magazine per teen-agers intitolato «Giga», cui seguono i nuovi cartoni di Lupo Alberto, le nuove avventure di Indiana Jones, le altrettanto nuove serie di Star Trek, uno Shakespeare e cartoni creato dai bravissimi disegnatori russi, molta musica per ragazzini, documentari d'avventura di Explorer Magazine, serie scientifiche della Bbc. E per rispettare la regola di una tv senza semafori e senza spot, quelli di Raisat2 si sono inventati perfino un decalogo cui giurano che per ora sono stati fedeli. **[si. ro.]**

L'attore di tanti film violenti

Steven Seagal era seduto in prima fila quando a Los Angeles è arrivato il Lama, Richard Gere invece si è accontentato della

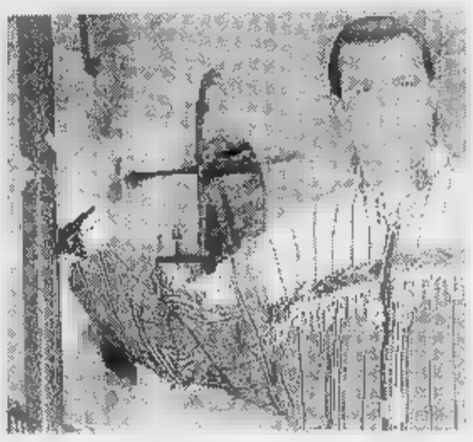

Seagal diventa «Lama» perché compra il titolo

Un buon assegno l'ha fatto reincarnare in un personaggio riverito e amatissimo

LOS ANGELES. Quando il Dalai Lama è venuto a Los Angeles all'inizio dell'estate per tenere un ciclo di incontri e conferenze, si è trovato circondato e riverito da molti divi di Hollywood. Lo si è visto con Oliver Stone, con Uma Thurman, con Rosanna Arquette e, naturalmente, Richard Gere, diventato un po' l'ambasciatore di Sua Santità negli Stati Uniti. Ma mentre Gere stava seduto in terza fila, in prima fila c'era un altro attore: Steven Seagal. Seagal? Quello diventato famoso con i suoi film ultraviolenti infarciti di sangue, morte e distruzione? L'esperto di arti marziali che si prende un po' troppo sul serio, che si presenta ai meeting di lavoro con la pistola alla cintura e che costringe chi lo va a visitare ad ammirare la sua ampia collezione di armi? Proprio quello lì, arrivato per pregare e cantare davanti al Dalai Lama ma anche per ricordare a tutti che lui non è convertito dell'ultima ora ma Maestro che è ascoltato e rispettato. Già, perché anche se molti stentano a crederlo, Steven Seagal avrebbe delle qualità spirituali eccezionali e, fatto rarissimo per un occidentale, è stato proclamato un «Tulku», la reincarnazione di un riverito Lama tibetano. Significa che Seagal può insegnare il buddhismo, che potrebbe anche aprire il proprio tempio. Una decisione che ha generato imbarazzo, inevitabili battutine di spirito e un sospetto: che il fascino di Hollywood abbia offuscato la chiarezza di mente dei buddhisti tibetani? Peggio: che i titoli spirituali siano ormai in vendita, come quelli dei conti e dei baroni feudali? L'improbabile ascesa di Steven Seagal nei ranghi del buddhismo ha origine nel 1995, quando l'attore, in viaggio per il subcontinente indiano, ebbe l'occasione di imbattersi in Penor Rimpoche, il leader del ramo Nyngma dei buddhisti tibetani. Pochi mesi dopo, Penor Rimpoche ha convocato 1500 discepoli al monastero di Bylakuppe, in India. Ed è stato lì, tra trombe, canti e preghiere, che ha riconosciuto in Mr. Seagal la reincarnazione di un riverito e amatissimo Lama. Un atto che tra i buddhisti americani ha creato un certo disagio, anche perché preso proprio mentre Penor Rimpoche sta attivamente cercando di farsi costruire negli Stati Uniti, stabilendo dei centri di insegnamento. E perché adottata poco dopo che Seagal avrebbe staccato un generoso assegno.

Gere e colleghi si sono ben guardati dal criticare pubblicamente Seagal, ma nei templi americani e sui siti Internet dedicati al buddhismo molti adepti gridano allo scandalo. «E' ridicolo», ha tuonato lo scrittore Jamyang Norbu. «Quell'attore è fuori di testa e fa apparire tutti i tibetani come degli idioti». **[l. s.]**

di raffinazione di 19 milioni di tonnellate annue pari al 13% della capacità totale del Paese, 300 mila barili di greggio lavorati al giorno.

Di cosa parlare quando si parla di ERG? Del primo gruppo petrolifero privato italiano*. Della Raffineria ISAB di Priolo, in Sicilia, la seconda raffineria italiana**. Della partecipazione in altri due primari impianti di raffinazione italiani a Trecate e a Roma. Una grande società con 1600 addetti, protagonista dell'innovazione tecnologica industriale che inaugurerà, tra due anni, il primo impianto italiano in grado di produrre energia elettrica pulita dai residui della raffinazione petrolifera. Tutto questo senza dimenticare le oltre 2000 stazioni di servizio ERG. Perché ERG è anche benzina.

*Fonte: Unione Petrolifera e Ministero dell'Industria. **Fonte: Unione Petrolifera
Indirizzo internet: www.erg.it

ERG
Dove l'Italia trova energia.

"Anche con LA STAMPA gli annunci gratuiti"

MARKET compravendite

Ogni settimana dal giovedì

MARKET

+

LA STAMPA

in edicola a 3.000 lire

Concessionaria Pubblicità **Publikompass**

STIEVANI

SCONTA TUTTO

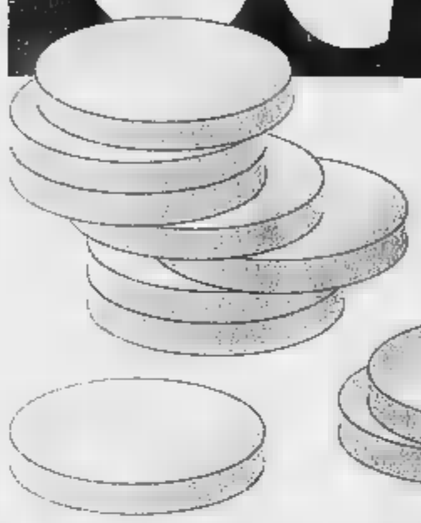

e premia tutti i clienti

GRANDI AFFARI

sconto premio

fino a

£ 300.000

SU MIGLIAIA DI TV COLOR - VIDEO - HI-FI ELETTRODOMESTICI COMPUTER - TELEFONIA

CONVM. EFF. LEGGE 80 - STUDIO IMAGO

TV COLOR

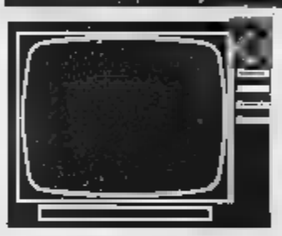

PHILIPS - MITSUBISHI
SELECO - [illegible]
METZ - NOKIA - SABA
SINUDYNE - GRUNDIG
[illegible] - TOSHIBA
TELEFUNKEN - JVC
DAEWOO - [illegible]
SONY - AKAI - [illegible]

VIDEOREGISTRATORI

PHILIPS - MITSUBISHI
SELECO - [illegible]
METZ - [illegible] - SABA
SINUDYNE - GRUNDIG
NORMENDE - TOSHIBA
TELEFUNKEN - JVC
DAEWOO - PANASONIC
SONY - AKAI - [illegible]

TELEFONIA

MOTOROLA - [illegible]
NOKIA - SAMSUNG
TELITAL - SONY
MITSUBISHI
[illegible] - OMNITEL
TELECOM
PANASONIC
PHILIPS

AUTORADIO

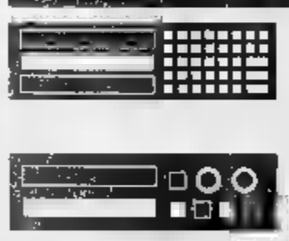

[illegible] - PIONEER
[illegible]
[illegible]
CLARION
IRRADIO - GRUNDIG
DAEWO - ALPINE
BLAUPUNKT
[illegible] - SONY

FORNI INCASSO

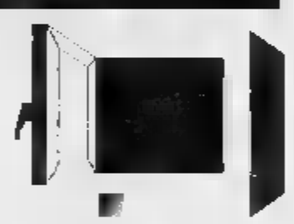

SAMET
NARDI
BOMPAGNI
BAUKNECHT
[illegible] - [illegible]
FIMI
SMEG - IGNIS
BOSCH

MICROONDE

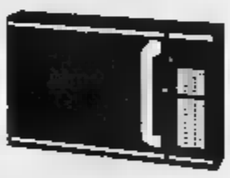

SHARP - IGNIS
DE LONGHI
MOULINEX
SAMSUNG
WHIRLPOOL
CANDY
[illegible] - SANYO
BOSCH

PICCOLI ELETTRODOMESTICI

GUZZINI - TEFAL - POLTI
GIRMI - [illegible] - IMETEC
HOOVER - MICROMAX
ARIETE - KRUPS - FAEMA
GAGGIA - SAECO - MIELE
ESSEGIELLE - ROWENTA
ALPHATEC - DELONGHI
[illegible]

TELECAMERE

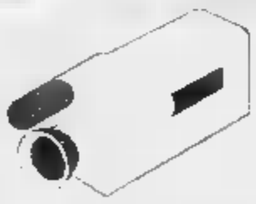

PHILIPS - MITSUBISHI
SELECO - THOMSON
[illegible] - NOKIA - SABA
SINUDYNE - [illegible]
NORMENDE - TOSHIBA
TELEFUNKEN - JVC
DAEWOO - PANASONIC
[illegible] - AKAI - CANON

[illegible]

[illegible] - CANDY - AEG
[illegible] - OCEAN
LIEBHERR - ZOPPAS
S. GIORGIO - BOSCH - REX
INDESIT - ZEROWATT
HIRUNDO - DAEWOO
SMEG - IGNIS - ZANUSSI
KORTING - WHIRLPOOL

CUCINE

ROSIERES - [illegible]
LOFRA - TECNOGAS
LAGERMANIA
GASFIRE - [illegible] - CANDY
LIDO - AREILOS
DE LONGHI
[illegible] - ZOPPAS
HIRUNDO - ARISTON

TORINO - Largo Giachino, 93

Solo Stievani può tanto

TIVÙ A TIVÙ

Generi per il video: carceri e tanto «dietro le quinte»

Si chiama «Le iene» come il film di Quentin Tarantino. Lo conduce Simona Ventura, affiancata da Dario Cassini e Beppe Quintale. Fa parte di un genere televisivo sempre più diffuso, quello del «dietro le quinte». Dietro le quinte dello spettacolo, dietro l'apparenza dell'apparenza. Dove c'è altra apparenza, altra fiction, altro lavoro preso per gioco. Cambia la cornice, cambiano i protagonisti, cambia la tecnica delle riprese, l'invenzione, se c'è, sta nella presentazione: poi, è tutto uguale, almeno molto simile. Da «On the Road», a «Fuego», a questo nuovo «Le iene»: allo studio con i conduttori si alternano i servizi. Ieri le «iene» correvano dietro a George Lucas sul set del nuovo «Guerre stellari» nelle reggia di Caserta, oppure di Brigitte Bardot. Alla Bardot, che tutti trovano invecchiatissima, viene presentato un coniglio «salvato dalla macelleria», le chiede se mangia carne. E lei raccomanda di riportare il coniglio a casa. Poi un altro servizio, sui «giovani e il sesso». Esiste il sesso senza amore e l'amore senza sesso e il con l'amore? Il «viaggio tra i sentimenti dei giovani» si dipanava ironicamente, interviste a personaggi «veri», come il professor Bossi definito «esperto», e con domande fatte alle persone per strada. La tecnica è quella dei video, anche questa ormai è abusata, non ci dà emozioni nuove. Piccoli segmenti di domande e di risposte che si pongono alternativa sdrammatizzante ai paludati dibattiti. Battute pure intelligenti e flash, tutto molto veloce e spezzettato. Come veloce è il programma, la Ventura è carina, anche spiritosa, aspettiamo di vederla in trasmissione più articolata, come quella, sportiva, che dice le piacerebbe realizzare.

Grande successo, l'altra sera, per il bel film fantastico di Roland Emmerich «Stargate», oltre 7 milioni 200 mila spettatori su Canale 5, il fascino dell'avventura. Su Raidue, alle 23, è invece andato in onda un altro di quei film-documentari dal carcere che sono a loro volta diventati genere molto frequentato. «Me levi la vita» è stato realizzato nel più grande carcere minorile d'Italia, a Casal del Marmo. Ma in questo caso l'elemento di drammatica originalità consisteva nell'occhio che guarda e che racconta, e che quello degli stessi detenuti. Tra la primavera e l'estate appena trascorse hanno realizzato loro stessi il filmato insieme con i volontari del giornalino «Garçons»: hanno ripreso la giornata, i pasti in refettorio, la partita di calcio, la passeggiata all'aperto. Ma soprattutto i ragazzi parlavano, con il loro gergo, e dicevano perché erano finiti lì dentro. Essenzialmente per furti e rapine, spesso conseguenti alle tossicodipendenze. Il documentario scandito da capitoli, il passato, la famiglia, il presente, la religione, il sesso. Una ragazza diceva che quando le serviva qualcosa rubava, e mai le era venuto in mente che avrebbe potuto lavorare, per trovare quello di cui aveva bisogno. La potenza del documento era data proprio dalla mancanza di commenti.

Alessandra Comazzi

I FILM DI OGGI IN TV

Gena contro la mafia

NOTTE D'ESTATE

1980, Rete 4 alle 22,40; dur. 117'

Di John Cassavetes. Leone d'oro alla Mostra di Venezia è ultimo grande successo del regista indipendente più amato d'America, il film è un classico noir che si regge sulle orgogliose spalle della moglie del regista, Gena Rowlands. E' lei a prendere sotto protezione un bambino portoricano braccato dalla mafia. Il film è stato segnalato da Rondolino nella sua rubrica domenicale.

IMOLO INFRANTO

1948, Raidue 0,45; dur. 94'

Drammatico di Carol Reed con Ralph Richardson, Michèle Morgan; Bobby Henney. Storia è un'amicizia di un ragazzo bene con il suo maggiordomo.

E A LOS ANGELES

1986, Tmc 20,30; dur. 114'

Lotta all'ultimo sangue tra due agenti dell'Fbi e un falsario internazionale. Il regista William Friedkin, che sarà protagonista del prossimo «Noir in festival», ritorna con il suo film più bello e violento con Willem Dafoe e John Turturro. Uno dei due dell'Fbi, per altro, vuol vendicare la morte del compagno. Il prezzo di tanta vendetta sarà però altissimo.

ISTINTO

1993, Raiuno 20,50; dur. 120'

Molestie sessuali in un dipartimento di polizia. Se ne occupa il regista Paul Schneider con Melissa Gilbert, Mel Harris, Holland Taylor, Peter Onorati. Due poliziotte non si conoscono ma per loro la vita è facile. Una rischia la pelle per fare esca; l'altra subisce pesanti attenzioni.

1997, Italia 1 alle 22,50; dur. 45'

Poco meno di un'ora, diretto e interpretato dal cantante rock Jon Bon Jovi, è ispirato all'omonimo disco. Vi si racconta un uomo e una donna incapaci di superare la crisi per la morte del loro bambino. Nel cast, oltre a Bon Jovi, si vedono Demi Moore, Kevin Bacon e Whoopi Goldberg.

ANNI 90

1992, Canale 5 alle 20,45; dur. 114'

Commediola comica di Oldoini che si avvale della collaborazione di Christian De Sica, Massimo Boldi, Nino Frassica, Andrea Roncato e Valeria D'Obici. Otto comiche milanesi banalotte, senza verve, che vivono sull'interpretazione a tratti spumeggiante di De Sica. Un film che cerca al botteghino il del pubblico.

Watt Radio
TELE+ E TELECALCIO DIVENTANO DIGITALI
Formule di noleggio o ... in ... le ... in mano
· 397.25.62 · APERTO ANCHE LA DOMENICA

ANTENNA

Iva Zanicchi conduce *100 milioni più Iva*, gioco musicale nel quale è affiancata dal cantautore Memo Remigi e dal comico Marco Milano. Sei concorrenti in gara, il vincitore parteciperà alla settima e ultima puntata, quella che proclamerà il campione (Rete 4, 20,35). In *Report* Martin Fleischmann parla dei lavori sulla fusione fredda (Raitre, 22,55). Nel *Viaggiatore* Andy Luotto incontra uno stregone della Sierra ecuadoriana specializzato nel far smettere di fumare. Dopo un filmato esclusivo dall'Amazzonia, la puntata è chiusa da servizio sul cavallo nella storia degli Indios (Raitre, 23,25). Luciano Ligabue è il protagonista della prima puntata di *Night Express*, programma di musica dal vivo (Italia 1, 22,40).

SORPASSO

Mara Venier superata l'altro giorno da Paola Perego nella gara degli ascolti: 16,35% di share, 1 milione 276.000 telespettatori per «Ciao Mara» su Canale 5; 17,72% di share, 1 milione 485.000 per «Forum» su Rete 4. Paola Perego, che ha sostituito Rita Dalla Chiesa, è naturalmente soddisfattissima.

Le trattative per la televisione digitale, per molti il secondo business del futuro in Italia (dopo la telefonia mobile), sono in una fase di stallo. Telecom, Rai, Mediaset e Telemontecarlo faticano a trovare un'intesa con Canal Plus che, possedendo per cento della nostra unica pay-tv (Telepiù), comanda il mercato e chiede alla cordata italiana 1800 miliardi in cambio della maggioranza delle . Secondo il governo per tutelare i consumatori i decoder satellitari dovrebbero essere multistandard, cioè in grado di captare segnali analogici e digitali (si tratta della cosiddetta piattaforma unica). Mentre le trattative vanno avanti, Canal Plus si avvantaggia col noleggio mila lire al mese dei propri decoder di sistema Seca. Se fosse proprio questo sistema a diffondersi nel modo più capillare, la Stream dovrebbe spendere centinaia di miliardi per adeguare tecnologicamente le sue strutture. Il movimento italiano dei telsutenti satellitari non condivide la scelta governativa della piattaforma unica perché limitando la concorrenza farebbe inevitabilmente salire i prezzi.

BEVILACQUA

Osvaldo Bevilacqua, collaboratore fisso della Rai, dice al «Messaggero» che non guadagna 620 milioni l'anno come rivelato da «Mondo»: «Magari!». In realtà l'anno scorso ne ha presi 180, poi ci «qualche incentivo», una serie arretrati che aspettava «dai tempi professori» e i rimborsi spesa: «Per fare *Sereno variabile* ogni mese faccio almeno tre viaggi all'estero e una quarantina in Italia. Praticamente tocca sempre a me anticipare le spese. Poi le rimborsano».

Tra gli innumerevoli concorrenti della *Corrida*, Corrado ricorda in particolar modo «una signora che ha cantato "Maledetta Primavera" con una tale rabbia da impaurirci tutti», un concorrente che ha scritto e musicato "Moscolono" e, soprattutto, «un signore esperto in pernacchie ascellari: il pezzo ebbe un tale successo che lo chiese in prestito la Bbc». Il presentatore confessa che quando anni fa riuscì per la prima volta a battere Raidue, si sentì «un eroe».

REMIGI

Memo Remigi racconta che incontrò la moglie Lucia su un campo di golf e che la folgorò cantandole «Io ti darò di più». Sono sposati da 27 .

Giorgio Dell'Arti

I PROGRAMMI DI OGGI

RAIUNO

Telegiornale: 6,30 (8308); 11,30 (80027); 13,30 (66160); (51732); (621); 22,35 (605144); 24 (84106);
6 — Euronews, attualità (4279)
6,45 Unomattina estate, attualità (6051279)
8,30 TG1 Flash L.I.S. (9.30), attualità (1631786)
10,10 Un asso nella mia manica, film drammatico
11,35 Verdemattina estate, rubrica (7124279)
12,25 Che tempo fa, rubrica (727-2540)
12,30 TG1 Flash, attualità (24892)
12,35 La signora in ..., telefilm (5824960)
13,55 TG1 Economia, attualità (1805142)
14,05 Fortunella, film drammatico (Italia, 1958). Regia di Eduardo de Filippo, con Alberto Sordi, Giulietta Masina (1360818)
15,45 Solletico, varietà ragazzi (1745076)
17,50 Oggi al Parlamento, attualità (2228568)
18,10 La signora west, telefilm (7821927)
19,50 Che tempo fa, rubrica (82-39279)
20,35 Rai Sport Notizie, rubrica sportiva (2951162)
20,40 La zingara, gioco (5322906)
22,50 Istinto omicida, film drammatico (Usa, 1993). Regia di Paul Schneider, con Melissa Gilbert, Mel Harris (57-0057)
22,40 Uno notte, rubrica (1137057)
0,25 Agenda - - Che tempo fa, rubrica (9523629)
0,30 Tempo - Sequenze, rubrica - Il circo. (9491613)
0,55 Filosofia, rubrica (79534458)
1 — Sottovoce: Daniela, rubrica (5441598)
1,25 Attenti a quei tre, rubrica. Con Oliviero Beah. (2230564)
1,55 Arrivederci Roma, rubrica (3570816)
2,15 Lo scandalo della Banca Romana, sceneggiato (432-2496)
3,20 Roma, film commedia. Regia di Federico Fellini, con Alberto Sordi, Marcello Mastroianni
5,20 Iva Zanicchi - Charles Aznavour, musicale (1330854)
5,35 Archivio: morari romani, rubrica

RAIDUE

Telegiornale: 11,50 (33562); 13 (8415); 18,15 (4106?1); 20,30 (40811); 23,30 (3162);
7 — Fragole verdi, telefilm (95-163)
7,25 Go Cart Mattina, varietà ragazzi (4977618)
7,25 Classic cartoon, cartoni (0)
7,35 Pingu, cartoni (9359142)
7,40 Heidi, cartoni (1958724)
8,05 Popeye, cartoni
8,45 Tom & Jerry, cartoni
9,25 Sylvester and Tweedy mysteries, cartoni (5706521)
9,40 Animaniacs, cartoni
10 — Lassie, telefilm (18075)
10,25 In viaggio con Sereno Variabile, rubrica (9745811)
10,40 Quando si ama, soap opera (3729076)
11,05 Santa Barbara, soap opera (2808786)
12 — Il meglio di Ci vediamo in Tv - 1a parte, varietà (14078)
13,30 Tom & Jerry, cartoni (1502)
14 — Il meglio di Ci vediamo in TV - 2a parte, varietà (419-0589)
15,25 Quel ragazzo della curva B, film commedia (Ita, 1987). Regia di Romano Scandariato, con Nino D'Angelo (3197618)
16,15 TG2 Flash (all'interno del film), attualità (704502)
17,15 TG2 Flash, attualità (151-7502)
17,20 Bonanza, telefilm (352927)
18,10 Meteo 2, rubrica (4930298)
18,20 Rai Sport Sportsera, rubrica sportiva (5152509)
18,40 In viaggio con Sereno Variabile, rubrica (6846078)
19,05 Il Commissario Rex, telefilm (1571366)
19,55 Il detective Longarge, telefilm (9429144)
20,50 Primo cittadino, film tv. Regia di G. Albano, con T. Solenghi, G. Boschi (500298)
22,30 Estrazioni del Lotto, rubrica (77502)
Napoli passione, rubrica (8796231)
— Neon libri, rubrica (95212)
0,05 Oggi al parlamento, attualità (6506309)
0,15 Meteo 2, rubrica (1028659)
0,20 Rai Sport Notte Sport, rubrica sportiva (5694564)
0,40 Appuntamento al cinema, rubrica (7689831)
0,45 Idolo infranto, film drammatico (Usa, 1948). Regia di Carol Reed, con Ralph Richardson (9896583)
2,15 Ai ritorni in mente replay, rubrica (9345274)
2,50 Diplomi universitari a distanza fino alle 5,15 Lezione 13 (7445729)

RAITRE

Telegiornale: 12 (74515); 14,20 (764144); (55415); 22,30 (75144); 0,30 (847748);
8 — TG3 Morning News, attualità. Con Giulia Fossà e Onofrio Pirrotta (97908)
8,30 Geo Magazine, documenti (5719569)
8,55 Giovani mariti, film commedia (Francia, 1958). Regia di Mauro Bolognini, con Gerard Blain, Antonella Lualdi (98716511)
10,30 Rai Educational, attualità (2250)
11 — Gran Tour, attualità. (24106)
12,15 Rai Sport Notizie, rubrica sportiva (7250328)
12,20 In nome della famiglia (R), sceneggiato (169969)
13 — Grand Tour, attualità (10-250)
14 — TGR Telegiornali regionali, attualità (89906)
14,50 Ma che ti passa per la testa ?, telefilm (4912250)
15,25 TGS Pomeriggio Sportivo, rubrica sportiva (8250)
15,40 Hockey: Campionati Mondiali, sport (5247540)
16 — Triathlon: Campionato italiano, sport (70827)
16,15 Tiro a volo: finale Coppa del Mondo, sport (578163)
16,40 Vela, rubrica sportiva (0)
16,45 Villa D'Este: Internazionali D'Italia, rubrica sportiva (935434)
— Geo Magazine, documenti (8851906)
18,20 Meteo 3, rubrica (4913906)
18,25 In famiglia, sceneggiato
19,35 TGR Telegiornali regionali, attualità (673637)
20 — Dalle alle rubrica (96609)
20,15 Blob. Di tutto di più, rubrica (4543415)
20,30 Circo, varietà (42434)
22,45 TGR Telegiornali regionali, attualità (60262501)
22,55 Format: Report, attualità (8210328)
23,25 Il viaggiatore, attualità. (51-99231)
1,10 Fuori orario. Cose (mai) viste, rubrica (92249039)
1,15 Pallacanestro: Kinder Bologna - Efan ...sta, sport (3915477)
2,10 La notte per voi (8385125)
4 — I discorsi che restano di Antonio Gramsci, attualità (7284451)
4,15 Tre operai 2a puntata, sceneggiato (4374050)
5,25 Concerto dal vivo: Matia Bazar, musicale

CANALE 5

6 (4456502); 8 (5254873); 13 (6724); 20 (8366); 22,50 (380415); 1 (808167); 1,45 (8073380); 2,45 (50446); 5,30 (4877822);
8,45 Il Commissario Scali, telefilm - *"Il testimone"* (7618705)
9,45 Costanzo (R), attualità. Con Maurizio Costanzo. (5279434)
11,30 Ciao Mara, varietà. Con Mara Venier. (615144)
13,25 Sgarbi quotidiani, attualità. Con Vittorio Sgarbi. (7913502)
13,40 Beautiful, soap opera (679-502)
14,10 Uomini e donne, attualità. Con De Filippi. (4805415)
15,45 Le storie di Varisalmo, attualità. Con Marco Liorni. (4732188)
15,50 Causa di divorzio, film drammatico (Usa, 1995). Regia di Eric Till, con Patty Duke, Linda Dano (3293705)
17,50 Varisalmo, attualità. Con Marco Liorni. - Tutti i colori della cronaca (55792311)
18,35 Tira e molla, varietà. Con Paolo Bonolis. (6668415)
20,30 Paperissima sprint, varietà. Con Michelle Hunziker e Gabibbo. (22627)
20,45 Anni 90, film commedia (Italia, 1992). Regia di Enrico Oldoini, con Christian De Sica, Andrea Roncato, Massimo Boldi (466095)
23,15 Maurizio Costanzo Show, attualità. Con Maurizio Costanzo. Regia di Paolo Pietrangeli (3360368)
1,30 Paperissima sprint (R), varietà. Con Michelle Hunziker e Gabibbo. (3901318)
2,15 Target (R), attualità. Con Gaia De Laurentiis. - Tempo virtuale (3127632)
3,15 Nonsolomoda (R), attualità - Un settimanale di attualità. (6005274)
3,45 Sul luogo del delitto, film - *"La musica del diavolo"* (5097583)
4,45 Bollicine, varietà (3935564)
5 — Galapagos (R), documenti

ITALIA 1

Studio Aperto: 12,25 (13756); 18,30 (41637);
6,10 Murphy Brown, telefilm (8-862163)
6,40 Ciao ciao mattina e cartoni animati, varietà ragazzi (26248453)
8,30 Supervicky, telefilm (2273)
10 — Genitori in blue jeans, telefilm (75873)
10,25 Le Strade di Francisco, telefilm
11,30 Chips, telefilm (1985057)
12,20 sport, rubrica sportiva (7779163)
12,50 Fatti e misfatti, attualità. Con Paolo Liguori. (9345250)
12,55 Ciao ciao cartoni animati, varietà ragazzi (934-4521)
13 — Lupin l'incorreggibile Lupin, cartoni (2502)
13,55 Ciao Ciao parade, varietà ragazzi (9051380)
14 — La jena, varietà (59279)
14,20 Colpo di fulmine, (101076)
15 — Beverly Hills, 90210, telefilm - *"Fuoco greco"* (39873)
16 — Bim Bum e cartoni animati, varietà ragazzi (67250)
16,05 Casper, cartoni (653908)
16,30 Dolce Candy, cartoni (370-95)
17,25 Ambrogio, Uan e gli altri, varietà ragazzi (2451279)
17,30 Sweet valley high, telefilm - *"Il poeta"* (4705)
18 — Willy il principe di Bel Air, telefilm - *"La sfida"* (5434)
18,55 Studio sport, rubrica sportiva (9330368)
18,05 Fuego!, varietà (8897434)
19,45 Sarabanda, varietà (2295-811)
20,40 Ligabue: Al night express, musicale (4387818)
22,50 Destination anywhere, film musicale. , con Bon Jovi, Demi Moore (9202095)
23,50 Italia 1 Sport - Speciale Coppa Italia, rubrica sportiva (6324356)
0,30 Fatti e misfatti, attualità. Con Paolo Liguori. (5306019)
0,40 Studio sport, rubrica sportiva (7250187)
1,10 Rassegna stampa, attualità (47850699)
1,15 Italia 1 sport, rubrica sportiva (7273851)
1,45 Ciak News, attualità (4783-0835)
1,50 Star Trek - The next generation, telefilm (4587309)
2,40 Due occhi diabolici, film (Italia, 1990). Regia di Dario Argento e George Romero, con Harvey Keitel, Adrienne Barbeau (1006583)
4,30 T and T, telefilm (77666699)
5 — Kung fu, telefilm

RETE 4

Tg4: 11,30 (6520434); 13,30 (628); 18,55 (5872821); 1,15 (132-1274);
6 — Lasciati amare, telenovela (3432250)
6,50 Disperatamente Giulia, Regia di Enrico Maria Salerno, con Thanae Welch, Fabio Testi, Laura Antonelli (84960)
8,30 TG4 Rassegna stampa (R), attualità (5792692)
8,50 Vendetta d'amore, telenovela (2259095)
9,50 Peste e corna, rubrica. (99-41057)
10 — Perla Nera, telenovela (28-73)
10,30 I due volti dell'amore, telenovela (1732)
11 — Regina, telenovela (1521)
11,40 Forum, attualità. Con Paola Perego. (7189231)
13 — La ruota della fortuna, varietà. Con Mike Bongiorno. (6811)
14 — La ruota della fortuna, varietà. Con Mike Bongiorno. (7927)
14,30 Sentieri, soap opera (20837)
15,30 Campo de' fiori, film commedia (Italia, 1943). Regia di Mario Bonnard, con Anna Magnani, Aldo Fabrizi, Peppino De Filippo (987453)
17,45 Ok il prezzo è giusto, gioco. Con Iva Zanicchi. (859-5328)
18,30 Game Boat, varietà ragazzi. Con Pietro Ubaldi. (87328)
19,35 Simba: è nato un re, cartoni (892328)
20,05 L'isola del tesoro, cartoni (5536583)
20,25 Game Boat, varietà ragazzi (5319434)
20,35 100 Milioni più Iva, varietà. Con Iva Zanicchi. (676-5785)
22,40 Gloria una notte d'estate, film drammatico (Usa, 1980). Regia di J. Cassavetes, con G. Rowlands, H. Buck (23023724)
1,30 La pita della Peppa, film commedia (Francia, 1963). Regia di Claude Autant Lara, con Anna Magnani, Pierre Brasseur (9775187)
3,05 Peste e corna (R), rubrica (61890090)
3,10 Troopers, telefilm (1578632)
3,30 Hardcastle and Mc Cormick, telefilm (9243106)
4,20 Matt Houston, telefilm (21-62922)
5,10 Kojak, telefilm

TMC MONTECARLO

Telegiornale: 12,45 (309766); 19,25 (6502); 22,50 (308811); 1,05 (38564);
7 — La mia amica Sandy Bell, cartoni (5250)
7,30 I ragazzi della prateria, telefilm (27076)
8,30 Davy Crockett, cartoni (3873)
9 — Professione pericolo, telefilm (39811)
10 — Tre giovani texani, film western (Usa, 1954). Regia di H. Levin, con M. Gaynor, K. Brasselle (5502892)
12,15 Parker Lewis, telefilm (86144)
13 — TMC Sport, rubrica sportiva (64786)
13,15 Ironside, telefilm (8715144)
14,15 Delitto scampo, film drammatico (Usa, 1957). Regia di G. Oswald, con B. Stanwich, S. Hayden (1450366)
— Tappeto volante, varietà. Con Luciano Rispoli e Stefania Cuneo, Roberta Capua. (612095)
18 — Zap Zap, varietà ragazzi Con Marta Iacopini e Guido Cavalieri. (1808540)
19,55 TMC Sport, rubrica sportiva (315521)
20,10 Quinto potere, attualità (4419162)
23,30 Vivere e morire a Los Angeles, film poliziesco (Usa, 1985). Regia di William Friedkin, con Willem Dafoe, William L. Petersen (633-4095)
23,15 Dentro la grande mela, film drammatico (Usa, 1988). Regia di T. Bill, con J. Turturro, J. Foester (724-2453)
1,30 Crono, tempo di motori, rubrica sportiva (2104386)
2 — Tappeto volante (R), varietà. Con Luciano Rispoli e Stefania Cuneo, Roberta Capua.
4 — CNN, attualità. - Collegamento in diretta con la rete televisiva americana

ALLA RADIO

RADIOUNO: Gr: 5; 7; 8; 13; 17,40; 17,45; 19; 19,28; 24; 5,30
7,20 GR Regione; 7,32 GR1 - Questione di soldi; 7,45 L'oroscopo; 8,33 Golem; 9,07 Radio anchio; 10,07 Radiouno musica; 12 Come vanno gli affari; 12,35 GR1 - Medicina e società; 13,28 Radiocelluloide; 14 GR1; 14,11 Ombudsman estate; 14,38 Learning; 15,11 Galassia Gutemberg; 16,23 Bolmare; 15,32 Non solo verde; 16,44 Uomini e camion; 17,08 L'Italia in diretta; 17,35 GR1 - Spettacolo; 18,32 Radio help; 19,39 GR1 - Zapping; 20,25 Calcio: Coppa Italia; 21,30 GR1; 22,41 Bolmare; 22,46 Oggi al Parlamento; 23,08 Estrazioni del Lotto; 23,14 Per noi; 23,40 Sognando il giorno.
Gr: 6,30; 7,30; 8,30; 10,30; 12,30; 13,30; 18,30; 22,36
7 Il buongiorno di Maurizio Costanzo; 7,15 Vivere la fede; 8, Tandem; 9,10 oroscopi; 9,29 Il ruggito coniglio; 10,35 Chiamate Roma 3131; 11,54 Mezzogiorno con Catherine Deneuve; 12,10 GR Regione; 12,54 ; 14,02 parade - Bollicine; 14,32 Radiocontainer; 15,30 GR2 Notizie; 18,02 Caterpillar; 19,30 GR2 Notizie; 20,04 Masters; 21 Suoni e ultrasuoni; 23,30 Cronache dal Parlamento.
RADIOTRE: Gr: 6,45; 11,15; 13,45; 18,45
7,30 Prima pagina; 9,03 Tre; 10,15 Terza ...ina; 10,30 Mattino tre; 11 Pagine: La natura delle cose; 11,55 Il piacere del testo; 12 Tre; 12,30 Indovina che viene a pranzo; 12,45 La baraccaccia; 14,04 Radioforum; 19,01 Hollywood party; 19,45 Bianco e nero; 20 Poesia su poesia; 20,18 Radiotre Suite Festival; 20,30 Concerto sinfonico; 23,15 Questa terra è la mia terra.

TMC2

8 — Il meglio di Caffè Arcobaleno, varietà
10 — Clip to clip, rubrica (2531296)
12 — Arrivano i nostri, rubrica
12,40 Clip to clip, rubrica (3159144)
14,05 Coloradio, musicale (8441768)
15 — Help, musicale (241144)
18 — I camionisti, telefilm (720078)
Sister Kate, telefilm (5613360)
18,30 Cover up, telefilm (5216453)
20,35 Le storie di Patricia Neal, film (33-7144)
22,25 Coloradio, musicale
23 — TMC2 Sport, rubrica sportiva (287-250)
23,10 TMC2 Sport Magazine, rubrica sportiva (4933521)
0,05 Coloradio, musicale

TELE+

9 — Torbide ossessioni, film thriller (68-50618)
10,35 Cobb, film biografico (4209540)
12,40 L'uomo delle stelle, film drammatico (4058892)
14,30 High Incident, telefilm (642618)
15,30 Spin city, telefilm
16 — Dead man, film western (9633340)
17,55 Eloise, figlia di d'Artagnan, film avventura (94615453)
20 — Absolutely s, telefilm (21-3950)
20,30 Fuoi di testa 2, film commedia (8-23521)
22 — Le affinità elettive, film drammatico (769298)
23,40 commedia di Dio, film grottesco
2 — Carambola filotto... Tutti in buca, film commedia

TELE+

0,35 Streptease, film erotico (3513569)
11,30 Genitori cercasi, film commedia (2-82386)
13 — Absolutely fabulous, telefilm (8-0057)
13,35 Magazine Cinema rubrica (664540)
14,30 Zak, rubrica sportiva (588811)
15 — Il p... sposa 2, commedia (7747182)
17,15 Crying, film thriller (70-92637)
19 — Spin city, telefilm (222618)
19,30 Com'è, rubrica (221889)
20 — High incident, telefilm (751705)
21 — Palookaville, film commedia (828-076)
22,30 Jumanji, film fantastico (1541663)
0,15 Bound-Torbido inganno, film grottesco

MTV / RETE A

6 — Kickstart, musicale
9 — Shopping Club, rubrica
10 — Morning Mix, rubrica
14 — European Top 20, musicale
15 — Non stop hits, musicale
17 — Select MTV, rubrica
— MTV Hot, musicale
— News a News, attualità
18,30 European Top 20, musicale
,30 StyleNight, attualità
MTV Hot, musicale
0 — Yo!, musicale
1 — MTV Amour, musicale
2 — Night Mix, musicale

SHOWVIEW

registrare il Vostro Programma TV preferito digitate i Numeri **Show-View**, stampati accanto al programma che volete registrare, sul programmatore ShowView. Lasciate l'unità ShowView sul Vostro videoregistratore ed il programma verrà automaticamente registrato all'ora indicata. Per ulteriori informazioni chiamate il nostro numero di assistenza
(02) 269.218.15.
Dicitura Copyright
ShowView è un marchio utilizzato dalla Gemstar Development Corporation 1996 - Gemstar Development Corp. Tutti i diritti sono riservati.
I CANALI DI SHOWVIEW
Rai1 1; 2; Rai3 3; Rete4 4; Canale 5 5; Italia 1 6; Montecarlo 7; Tmc2 8; Tele/Nero 13; Tele/Bianco 14; MTV-ReteA 15; Svizzera 16.

Dal produttore al consumatore.
Per questo la nostra fiction è così buona.
RAI RADIO TELEVISIONE ITALIANA
Di tutto, di più.

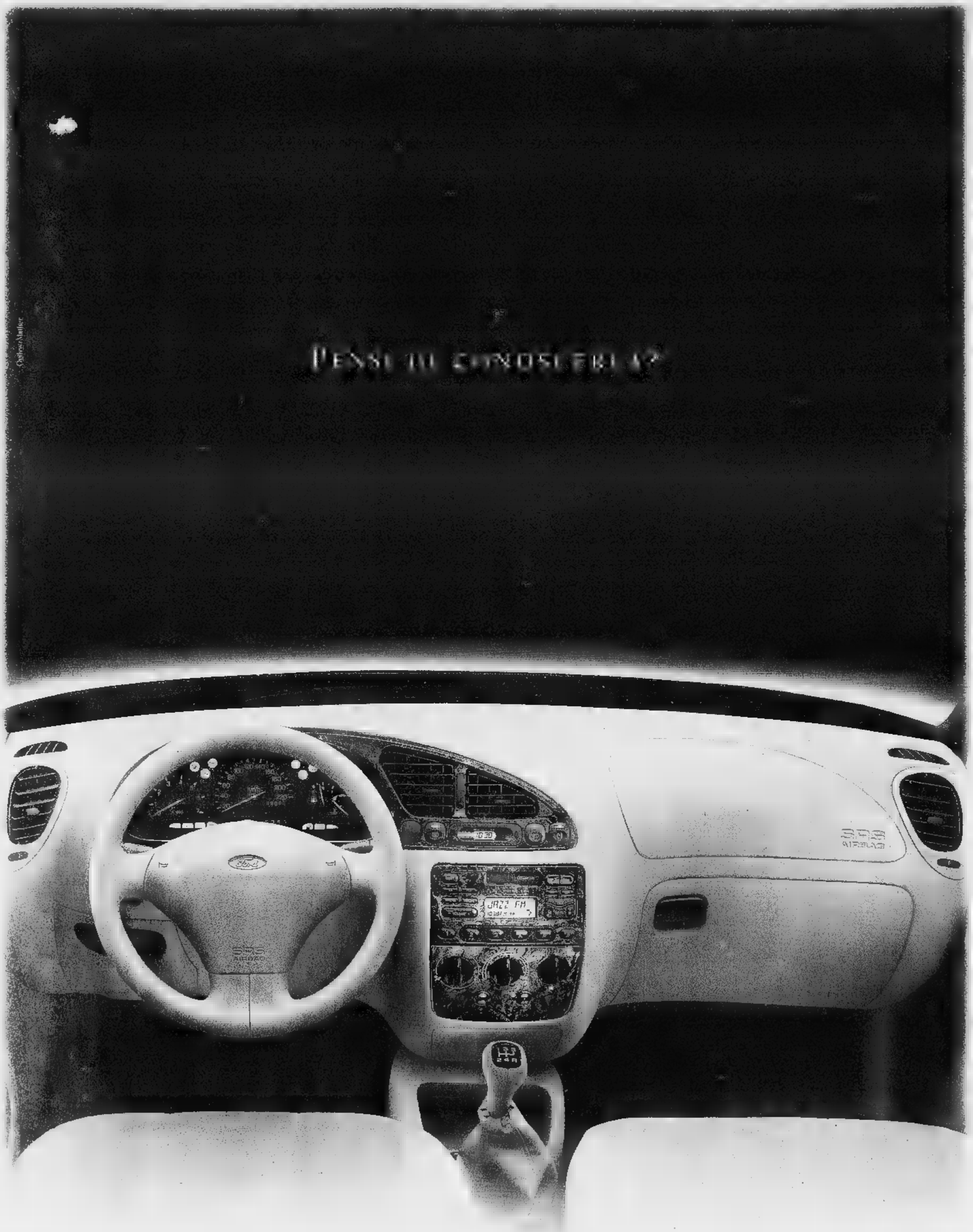

L'UNICA CHE TI OFFRE DI SERIE LA TECNOLOGIA, LA SICUREZZA E LA GUIDABILITÀ DI UNA GRANDE AUTOMOBILE ■ AIRBAG LATO GUIDA E PASSEGGERO ■ MOTORE ZETEC 16V IN ALLUMINIO 1.25 DA 75CV E 1.4 DA 90CV ■ CAMBIO BSS CON LEVERAGGIO DI TIPO FLOTTANTE E FRIZIONE IDRAULICA ■ SISTEMA DI ANCORAGGIO A 3 PUNTI DEL MOTORE CON SUPPORTI IDRAULICI HYDROMOUNT ■ RETROTRENO AUTOSTABILIZZANTE ■ ALZACRISTALLI ELETTRICI ■ CHIUSURA CENTRALIZZATA

FIESTA TECHNO 16V 1.2 DOPPIO AIRBAG
L. 15.765.000
chiavi in mano - con rottamazione - A.P.I.E.T. esclusa
sito internet http://www.ford.it

FORD FIESTA. FINISCE L'ERA DELLE UTILITARIE.

L'Airbag è di serie su tutte le Ford. Ricordati di allacciare sempre le cinture.

VIENI A PROVARLA SABATO 27 E DOMENICA 28 SETTEMBRE.

Ford
BELLEZZA E COSCIENZA

Hakan segna più di Ronaldo

ROMA. L'attaccante di maggiore rendimento [redacted] mondo? Non è Ronaldo, e neppure Batistuta. L'unico calciatore che riesce a segnare più di un gol a partita (38 gol in 30 gare, media 1,267) è il turco Hakan (foto) del Galatasaray Istanbul che nel '95 ha vissuto anche una breve esperienza con il Torino. Lo ha constatato la federazione internazionale che raccoglie [redacted] storia e le statistiche del calcio (Iffhs). Il premio sarà consegnato il 12 gennaio 1998 a Rotenburg (Germania). Tra i primi 22 della classifica compaiono tre turchi, tre brasiliani, due romeni, due bulgari [redacted] due bosniaci. L'unico italiano [redacted] il sampdoriano Montella, 17°, con 22 gol in 28 partite (media 0,786). Ecco la classifica: 1. Hakan (Galatasaray) 38-30, media 1,267 gol/partita; 2. Ilie (Steaua Bucarest) 31-31 1,000; 3. Dereliogiu (Besiktas) 22-22, 1,000; 4. Marachliev (Levski) 20-20, 1,000; 5. Jardel (Porto) 30-31, 0,968.

Manchester, tifo in sciopero

LONDRA. Aria di burrasca al Manchester United, dove i tifosi hanno [redacted]ciato per stasera contro il Chelsea uno sciopero del tifo: niente cori e striscioni. Motivo della protesta la crescente insofferenza verso la società, accusata [redacted] avere trasformato la squadra in una macchina da soldi. Mentre il prezzo [redacted] biglietti sale alle stelle, all'Old Trafford i tifosi non possono più neppure alzarsi in piedi per incitare i loro eroi. Chi non osserva il regolamento (salvo in occasione di gol o fischio finale) viene espulso dallo stadio: dieci giorni fa contro il West Ham è toccato a una quarantina di sostenitori. Intanto il fatturato del club [redacted] a dismisura, grazie a diritti-tv e alla vendita [redacted] una gamma infinita di prodotti firmati. I tifosi sono pronti a continuare lo sciopero [redacted] del tifo anche in occasione del big match di Champions League contro la Juventus, in programma il 1° ottobre.

SPORT IN TV

13,00 Tmc sport	**Tmc**
15,40 Hockey pista. Mondiali	**Raitre**
16,00 Triathlon. Camp. italiano Rank	**Raitre**
16,15 Tiro a volo. Coppa del mondo	[redacted]
16,45 Golf. Intern. d'Italia	**Raitre**
18,20 Tg2. sportsera	**Raidue**
18,55 Studio sport	**Italia1**
19,55 Tmc sport	**Tmc**
20,35 Tg1. lo sport	**Raiuno**
20,55 Calcio. Manchester-Chelsea	**Tele+**
23,10 Tmc2 sport magazine	**Tmc2**
24,00 Calcio. Speciale Coppa Italia	**Tmc2**
0,30 Italia1 sport e Studio sport	**Italia1**

La Lega e i grandi club rifiutano l'ipotesi di Pescante: i loro obiettivi sono già ben delineati

Non solo sabato, sarà calcio continuo

Un lungo weekend televisivo dal venerdì al lunedì

TORINO. Il calcio va verso la svolta epocale, la sacralità della domenica da dedicare al dio pallone viene violata, frantumata, si aprono [redacted] scenari con la tv sempre più padrona della situazione. Due gli schieramenti, che sostengono tesi innovative ma ancora contrapposte: [redacted] una parte il Coni di Pescante che ipotizza di anticipare tutte le partite di A e B al sabato; dall'altra la Lega di Carraro che spalanca le porte a un weekend lungo: in campo dal venerdì al lunedì e vai [redacted] il telecomando.

[redacted] un occhio alle richieste della Chiesa, che da anni insiste perché vengano rispettati i diritti dei credenti. Dice il cardinale Tonini: «Creare [redacted] giorno totalmente libero che consenta altri scambi mi pare una buona idea. La domenica potrebbe essere dedicata alla famiglia, [redacted] viaggi, alla crescita culturale».

Franco Carraro, presidente della Lega, sostiene con decisione la propria tesi: «La messa al sabato esiste da tempo e chi si reca allo stadio può comunque andare in chiesa la domenica mattina. Per il resto, vedo nel futuro [redacted] immediato [redacted] calcio frazionato in più giornate, dal venerdì al lunedì, [redacted] accade già [redacted] altri Paesi». Quello di Carraro non è altro che il pensiero dei grandi club, Juve e Milan su tutti, che hanno sentito il profumo di affari miliardari [redacted] la pay tv e la pay-per-view.

«Il calcio con la [redacted] domenicale non c'entra nulla», premettono i dirigenti delle maggiori società professionistiche mettendo a fuoco le [redacted] ragioni che spingono verso il ribaltone. Il pallone tagliato in più spicchi vuol dire, prima di tutto, maggiori introiti televisivi, come dimostrano gli esempi dei club di Francia, Inghilterra, Germania e Spagna, che da tempo hanno adottato questa soluzione e si sono arricchiti. [redacted] non basta: giorni diversi o anche orari diversi, scegliendo le fasce in cui i diritti tv hanno più valore. Con vantaggi pure per l'ordine pubblico, perché incontri che vengono giudicati «a rischio» potrebbero [redacted] giocati all'ora di pranzo, come accade già nella Premier League in Inghilterra.

Ostaggi della Rai, di Mediaset, di Tmc? Nemmeno per sogno. E' una scelta che gli uomini della Lega definiscono «europea», dettata da precise e improrogabili leggi di mercato. Tant'è [redacted] che [redacted] pensa di arrivare alla rivoluzione in tempi brevi, comunque non prima della stagione 1999-2000, ovvero quando saranno rinnovati i contratti televisivi. Altro vantaggio importante: caleranno anche i prezzi dei nostri biglietti, che [redacted] fra i più cari d'Europa. [redacted] se si faranno meno incassi, ma non è detto, pazienza, la tv ripagherà tutti [redacted] anche con gli interessi.

Tutto bene, ma resta un grande ostacolo da superare: la schedina. Soltanto il Totocalcio on line, ovvero la possibilità di effettuare le giocate fino a pochi attimi prima che s'inizi a giocare, potrà accendere la miccia. I grandi club lamentano proprio la scarsa efficienza nella gestione di Totocalcio e Totogol che ancora non permettono [redacted] giocare [redacted] tempo reale. L'idea [redacted] di affidarne la gestione a chi ha fatto bene nel Lotto, che muove 6500 miliardi, e nell'ippica. In[redacted] le idee non mancano, il passaggio dal vecchio al nuovo, assicurano i club più potenti, non sarà traumatico, ma piuttosto fisiologico.

E nella ricerca costante di un panorama calcistico sempre più uniforme, la Lega chiederà un'equiparazione fiscale per un'armonizzazione operativa del calcio «prof» in Europa. I più importanti governi calcistici ne discuteranno [redacted] prossimi giorni a Ginevra. Non sgravi, ma equità. Dicono: «Le regole devono essere uguali per tutti, c'è una partita, vogliamo giocarla ad armi pari».

Fabio Vergnano

IN EUROPA

Inghilterra, il sabato è di rigore

Quando si gioca nel resto d'Europa? Non c'è, per ora, una distribuzione omogenea delle partite di campionato. Ma la tendenza ad utilizzare l'intero weekend è molto diffusa. Vediamo il calendario dei principali Paesi. In **Inghilterra**, che tradizionalmente fa scuola, il campionato è al sabato pomeriggio; ma non tutto. Un posticipo è in programma ogni domenica pomeriggio, un altro il lunedì sera. Inoltre sono frequenti spostamenti e recuperi infrasettimanali, dovuti agli impegni per le due coppe nazionali. **La Spagna** ha rivoluzionato i propri calendari da quando le tv sono massicciamente intervenute per trasmettere tutto il possibile. Si gioca un anticipo sabato sera [redacted] un posticipo lunedì sera. La maggioranza delle gare sono programmate alla domenica pomeriggio, però [redacted] frequenti anche le notturne domenicali (naturalmente in diretta televisiva). In **Germania** si parte il venerdì [redacted] il primo anticipo, le altre partite si giocano al sabato pomeriggio, tranne il posticipo in cartellone alle 18 della domenica (diretta tv via cavo). Il campionato della **Francia** parte [redacted] l'anticipo del venerdì sera e si conclude al sabato sera. Salvo eccezioni: capita che si decida [redacted] posticipo domenicale, o che l'intero cartellone venga evaso al venerdì. In **Portogallo**, come da noi, si gioca la domenica pomeriggio, con un posticipo in notturna.

COSI' POTREBBE ESSERE IL CALENDARIO CON LA NUOVA FORMULA

Ecco un'ipotesi [redacted] calendario dei prossimi impegni di campionato e Coppe: così potrebbe essere [redacted] già fosse in vigore la formula di un tor[redacted] con partite distribuite nei 4 giorni, dal venerdì al lunedì successivo.

Venerdì 26	Serie A	**Lecce-Inter** (20,30 - tv)
Sabato 27	Serie A	**Sampdoria-Juventus** **Parma-Udinese** **Lazio-Bari** (20,30 - tv)
Domenica 28	Serie A	**Brescia-Piacenza** **Fiorentina-Empoli** **Milan-Vicenza** **Bologna-Roma** (20,30 - tv)
Lunedì 29	Serie A	**Napoli-Atalanta** (20,30 - tv)
Martedì 30	Coppa Uefa	**Neuchâtel-Inter** (20,45 - tv) **Lazio-Vitoria Guimaraes** (20,45 - tv) **Udinese-Widzew Lodz** (18 - tv) **Athletic Bilbao-Samp** (20,30 - tv)
Mercoledì 1/10	Champions League	**Manchester Utd-Juve** (20,30 - tv) **Parma-Galatasaray** (20,30 - tv)
Giovedì 2	Coppa Coppe	**Legia Varsavia-Vicenza** (20,45 - tv)
Venerdì 3	Serie A	**Empoli-Milan** (20,30 - tv)
Sabato [redacted]	Serie A	**Atalanta-Brescia** **Piacenza-Bologna** **Roma-Napoli** (20,30 - tv)
Domenica [redacted]	Serie A	**Udinese-Sampdoria** **Juventus-Fiorentina** **Vicenza-Parma** **Inter-Lazio** (20,30 - tv)
Lunedì 6	Serie A	**Lecce-Bari** (20,30 - tv)
[redacted]to 11	Qual. Mondiali	**Italia-Inghilterra** (20,30 - tv)

«Totocalcio da difendere»

Le altre federazioni: altrimenti addio sport

ROMA. Utilizzare l'intero weekend per le partite di A e B: l'idea di Carraro, in risposta al sabato calcistico annunciato [redacted] Pescante, ha messo in agitazione il Coni e in particolare i presidenti delle varie federazioni, anche [redacted] ieri mattina una telefonata tra Pescante e il presidente della Lega ha evitato la tempesta. Pescante precisa: «Per fare il titolo, i giornali hanno compresso troppo le mie dichiarazioni di Bologna. Avevo detto che avrei prima sentito le diverse componenti calcistiche. Non ho [redacted] pensato di imporre nulla, tantomeno le partite al sabato». Sull'idea di utilizzare l'intero weekend, dal Coni viene [redacted] secca risposta: «In Europa fanno così? Da [redacted] è comunque inimmaginabile. Il Totocalcio ci tiene in piedi, dobbiamo salvaguardarlo. Se ne potrà parlare in futuro. Ogni mossa va fatta al momento giusto». Tace la Figc, Nizzola è ad Helsinki per l'Uefa.

Diplomatica la risposta [redacted] Petrucci: «Il mondo della pallacanestro non andrà contro i desideri del calcio. I programmi [redacted] Nizzola e Carraro non [redacted] toccano. Io parlo [redacted] presidente del basket». Apertamente contrario Sabatino Aracu (hockey e pattinaggio): «Tutto si può fare [redacted] due condizioni. Ci deve essere il gradimento dell'utente del calcio. Poi non si deve danneggiare il Totocalcio. Lo sport italiano vive con questa formula, non si può rischiare di distruggerlo».

Gianni Gola (federatletica): «Pochi giorni fa abbiamo parlato al Coni per ottimizzare la raccolta delle giocate. On Line. Totocalcio al telefono... Non voglio giudicare l'idea della Lega. Dico che [redacted] mio voto sarà per la soluzione che ci permetterà di raccogliere meglio le giocate. Gianni Grisolia (federboxe): «Una riunione pugilistica potrebbe essere diluita in più giorni. Perché non è collegata con il Totocalcio. La parcellizzazione non favorisce il rapporto pubblico-giocate. E allora dico che il calcio deve giocare in una giornata. Magari di giovedì, [redacted] permettete [redacted] battuta. Senza Totocalcio, addio sport. **[pie. ser.]**

Lazio & Rizzo

Nel rugby mischia con pornostar

Qualcuno sostiene che non c'è ormai differenza fra lo sport moderno e la pornografia: tanti «voyeurs» a guardare ed eccitarsi per cose che vorrebbero ma non sono in grado di fare in prima persona. Una bella spinta a questa azzardata teoria l'ha data ieri la società Lazio Rugby (serie B), che per lanciare la sua stagione ha scelto uno slogan eloquente non solo per i rugbisti: «Grandi mischie con la pornostar». Lo slogan in sé vorrebbe dire poco, se non fosse che la pornostar c'è davvero. E' la famosa Jessica Rizzo nella nuova veste (si fa per dire) di sponsor. «Jessica Rizzo & Co. card», sarà la scritta che comparirà sulle maglie della Lazio. Servirà a pubblicizzare la carta che permette di utilizzare il decoder tivù per assistere via satellite alle «mischie» che la diva porno ingaggerà con i suoi o le sue partners. Va pesante, come si conviene nel rugby, anche la nota che annuncia per lunedì in un albergo romano la presentazione dell'abbinamento: un connubio «tra la prorompente Jessica e uno sport per veri [redacted]mini. E verrà ricordato a lungo».

Tanti anni fa Rita Pavone cantava «perché perché, la domenica mi lasci sempre sola, per andare a vedere la partita, di pallone ...». Ora, dal rugby, è arrivata la risposta: ti lascio sola perché mi aspetta Jessica Rizzo. O meglio, le magliette della Lazio mi ricordano quando e come potrò vederla. Ogni pubblicità è buona, per raggiungere gli obbiettivi. Ma ci suonava meglio quel vecchio slogan che recitava: se la squadra del vostro cuore ha vinto brindate con Stock, se ha perso consolatevi con Stock. Al massimo creava problemi di fegato.

Succede pure in America, che certo sport in difficoltà chieda soccorso al sesso, anche se la risposta a Jessica è per ora molto castigata. Poiché [redacted] difensivismo sembra aver addormentato il basket Nba, i dirigenti del popolare campionato cercano rimedi. E tra le iniziative in arrivo, fin dalla prossima stagione, ci saranno le donne arbitro. Per ora si sono prenotate in 12. Già immaginiamo le arbitresse: belle, slanciate, pochissimo vestite. Gradito il marcamento a uomo. **[g. ro.]**

COPPA ITALIA

Il difensore, che si infortunò a San Siro contro l'Inter, torna in campo dopo sei mesi contro il Brescello al Delle Alpi

Torricelli nella Juve-laboratorio: Birindelli unico titolare

Proteste di Tosi, ds degli ospiti: «Perché giocare a Torino, dove non ci sarà pubblico?»

TORINO. La Juve anticipa [redacted] tempi. Il calcio cerca nuovi spazi e nuovi orari, i bianconeri vanno subito controcorrente. Stasera Coppa Italia in notturna per tutti tranne che per la squadra di Lippi che gioca al Delle Alpi alle 17,30 con il Brescello (andata 1-1). Un primo segnale che [redacted] regole [redacted] possono cambiare senza troppi problemi. In realtà alla base [redacted] questa scelta c'è una ragione precisa. Dato per scontato che comunque lo stadio sarebbe stato quasi deserto, Lippi preferisce [redacted] giocare in un orario che avrebbe obbligato i suoi a fare le ore piccole, anche perché sabato c'è la Sampdoria. Per gli amanti delle curiosità, ricordia[redacted] che il record negativo di paganti venne stabilito il 29 giugno del '77, in [redacted] Juventus-Vicenza di Coppa Italia che ebbe 172 spettatori.

Il Brescello non ha gradito la decisione di giocare al Delle Alpi per ovvie ragioni di cassetta. Dice il ds Tosi: «Abbiamo detto alla Juventus che saremmo andati anche a Palermo, dove l'occasione di vedere all'opera i bianconeri avrebbe sicuramente portato più pubblico, ma i dirigenti bianconeri non hanno accettato». Lo si può capire: [redacted] fuga da Torino subito dopo aver trovato un accordo per lo stadio sarebbe stata perlomeno inopportuna.

La notizia del giorno [redacted] comunque un'altra: c'è Torricelli. Dopo sei mesi disputa la prima partita. Si infortunò nel marzo scorso a [redacted] Siro contro l'Inter procurandosi la rottura dei legamenti del ginocchio destro. Lippi ha scelto il Brescello [redacted] banco di prova per lui e per la Juve Due. Infatti Birindelli sarà l'unico titolare in una squadra-laboratorio. Marcello è stato chiaro: «Sarà così anche [redacted] andremo avanti. Approfitto di queste partite per verificare la condizione di chi gioca meno [redacted] tempo stesso per dare un po' di respiro agli altri».

Fra questi Pecchia, che è sempre in lista d'attesa: «Devo sparare tutte le cartucce in queste occasioni. Ma è giusto così, è difficile trovare spazio in una Juve con tanti campioni. Non mi lamento, sapevo che avrei trovato delle difficoltà. Con questo andazzo per [redacted] sarà un problema giocare. Ma non sono pentito della scelta fatta, sono incerti del mestiere che si superano col carattere». **[f. ver.]**

Juventus (4-3-3): 12 Rampulla; 15 Birindelli, 23 Zamboni, 13 Iuliano, 3 Torricelli; 5 Pecchia, 20 Tacchinardi, [redacted] Pessotto; 18 Fonseca, 16 Amoruso, 11 Padovano. In panchina: 17 De Sanctis, 2 Ferrara, [redacted] Dimas, 14 Deschamps, 7 Di Livio, 10 Del Piero, [redacted] Inzaghi. All: Lippi.

Brescello (4-4-2): 1 Di Sarno; 2 Campana, 3 Terrera, 4 Del Piano, 5 Corti; [redacted] Vecchi, 7 Malpeli, [redacted] Franzini, 9 Bertolotti; 10 Borgobello, 11 Facciotto. In panchina: 12 Bonato, 13 Cortellazzi, 14 Carpanini, 15 Pachera, 16 Cattani, 17 Malizia, 18 Contanni. All: D'Astoli.

GLI EMILIANI

Franzini, quel gol record ai bianconeri

TORINO. Si chiama Arnaldo Franzini, ha [redacted] anni, fa il centrocampista nel Brescello. Nulla di straordinario, [redacted] non fosse che finora [redacted] l'unico giocatore al mondo ad aver segnato in questa stagione un gol su azione alla Juve. Franzini si [redacted] reso protagonista di questa prodezza nella partita di andata, battendo Rampulla alla fine del primo tempo [redacted] obbligando i bianconeri ad un affannoso recupero. Franzini non sapeva neppure di avere questo primato: «E' un gol che ci aiuta a sperare ancora, anche [redacted] con tutte le assenze che abbiamo [redacted] c'è da stare allegri. In quell'occasione I bianconeri non [redacted] ancora al massimo, noi ne abbiamo approfittato. [redacted] sono trovato solo davanti a Rampulla e ho appoggiato [redacted] rete di piatto. Fin troppo facile. La Juve mi è simpatica. Da parte nostra non credo che [redacted] arriveranno troppi problemi. La Coppa Italia per noi è un di più, il nostro pensiero [redacted] già rivolto alla partita [redacted] domenica prossima con l'Alessandria». **[f. v.]**

IL RITORNO DEL 2° TURNO

BRESCELLO* 1	Ore 17,30 [redacted] 1	[redacted] FOGGIA*	3 INTER
LECCE* 2	EMPOLI 1	3 CAGLIARI*	2 PIACENZA
PESCARA* 0	VICENZA 1	2 TORINO*	1 SAMPDORIA
C. SANGRO* [redacted]	FIORENTINA [redacted]	[redacted] REGGIANA	0 [redacted]
VERONA 3	[redacted]* 5	3 GENOA*	0 ATALANTA
REGGINA* 1	UDINESE 2	0 [redacted]	5 BOLOGNA
PERUGIA* [redacted]	NAPOLI [redacted]	1 BARI*	0 [redacted]
FID. ANDRIA* 0	LAZIO 3	3 VENEZIA*	2 PA[redacted]

INTER

Inizio alle ore 20,30. Verona-Roma si gioca domani alle 20,45 (diretta TMC). L'asterisco indica [redacted] squadra che ha giocato in casa la partita d'andata.

Banco di prova per Torricelli (foto sopra) dopo il grave infortunio al ginocchio destro: rottura dei legamenti. In alto Birindelli

Coppa Italia: i nerazzurri si salvano nel finale con i pugliesi che sfiorano la clamorosa qualificazione

Inter, che brividi col Foggia

Ze Elias e Winter evitano la figuraccia

MILANO. All'Inter non basta un gol di Recoba realizzato dopo appena 4' per chiudere la pratica Foggia (battuto all'andata per 1-0). Anzi, [redacted] capolista della A riesce a passare il turno di Coppa solo nel finale, vincendo 3-2 dopo aver temuto a lungo la clamorosa eliminazione. Solito difetto: raggiunto il vantaggio, i nerazzurri si sentono troppo sicuri e lasciano l'iniziativa all'avversario, per risvegliarsi solo quando il risultato è in pericolo.

Serata thrilling. Recoba, finora il più prolifico goleador interista, trasforma un rigore concesso per fallo di Matrone, che su corner cintura Berti. Ronaldo [redacted] è in campo e nemmeno in tribuna: esentato dall'impiccio, arriva allo stadio alla mezz'ora con [redacted] fidanzata Susana. Il Fenomeno non vede il primo gol, [redacted] tuttavia a vedere il pari foggiano, al 45': Di Michele, complice la deviazione di Bergomi, batte Pagliuca. Vedrà pure le successive reti di Di Michele, Ze Elias e Winter. Simoni ha lasciato a riposo anche Djorkaeff e Simeone per collaudare la coppia Recoba-Zamorano. In difesa, Mezzano fa lo stopper a fianco di Bergomi con Tarantino a sinistra.

Agevolata dal vantaggio iniziale, l'Inter tenta di gestire la gara senza forzare, limitandosi a controllare la sfuriata del Foggia alla ricerca dello rete del pareggio per riaprire la partita. La formazione di Caso si sveglia verso [redacted] fine del primo [redacted] tempo [redacted] comincia a stringere d'assedio la difesa interista. Su una respinta sbagliata di Mezzano, Franceschini ha la palla buona per battere Pagliuca ma il suo tiro è intercettato da Bergomi. Poi il libero interista si ripete al 45'. Però [redacted] una [redacted] deviazione, su tiro dal limite di Di Michele, a provocare l'autogol che rimette in discussione risultato e qualificazione.

La ripresa vede il Foggia di nuovo [redacted] all'arrembaggio e una provvidenziale deviazione di Tarantino, su conclusione del solito Di Michele, manda la palla sulla traversa. Poi ci pensa Pagliuca a bloccare altri tiri degli attaccanti foggiani, mentre Tarantino deve respingere sulla linea. L'Inter ora ha Branca in attacco al posto di Recoba, [redacted] non combina nulla di buono [redacted] i suoi pochi tifosi non risparmiano i fischi. Che diventano assordanti al 22', quando Di Michele batte Pagliuca, mentre l'Inter si sta ancora assestando per l'ingresso di Galante e Zanetti (che rilevano gli spenti Tarantino e Berti).

Choccata dal rischio della clamorosa eliminazione, l'Inter si getta all'assalto e al 37', grazie a uno scontro tra Branca e il portiere Roma che lascia la porta sguarnita (e deve [redacted] poi sostituito), [redacted] Elias riesce a pareggiare. Winter, a tempo scaduto, firma il gol della sicurezza. «Non sono affatto contento per come si è giocato», ammette Simoni.

Intanto la squadra, offesa per il pessimo trattamento riservato dall'emittente di Cecchi Gori [redacted] West, autore del bruttissimo fallo sul fiorentino Kanchelskis, e dalla stampa in generale che «tende a presentare al pubblico un'Inter diversa da quella che siamo, cioè divisa, negativa e violenta» ha deciso [redacted] polemico silenzio stampa.

[redacted] Sormani

NOTIZIE DALLE SEDI [redacted]

Gli arbitri di oggi e le ultime dai ritiri. Juventus-Brescello: Preschern; Empoli-Lecce: Lana (tra i toscani in dubbio solo Esposito). Vicenza-Pescara: Racalbuto (tra i veneti assente Belotti, infortunatosi domenica); Fiorentina-Castel di Sangro: Pin (tra i viola fuori tutti i big, compresi Batistuta e Oliveira, giocano Morfeo e Flachi). Udinese-Reggina: De Santis (probabilmente a riposo Bierhoff, Helveg e Bia). Napoli-Perugia: Treossi (Recupera Taglialatela, al rientro anche Bellucci). Lazio-F. Andria: Dagnello (Eriksson non ha Pancaro e Nedved, squalificati. Giocheranno Negro, Grandoni, Gottardi, Marcolin e Rambaudi). Piacenza-Cagliari: Collina (emiliani senza Bordin, squalificato, [redacted] Stroppa). Reggiana-Milan: Bettin (tra i rossoneri, sicura la presenza di Rossi in porta, mancheranno Leonardo, Moje squalificato e Maldini, infortunato). Atalanta-Genoa: Branzoni (Pinato al posto di Fontana, il Genoa recupera Giampaolo). Bologna-Ravenna: Ercolino (Ulivieri schiera solo Mangone e Fontolan [redacted] quelli in campo domenica). Brescia-Bari: Trentalange (Fascetti, squalificato, sarà sostituito in panchina da Catalano, nel Brescia rientrano Binz, De Paola e Neri). Parma-Venezia: Bolognino (gli emiliani in formazione-tipo per recuperare il 2-3 dell'andata). Sampdoria-Torino: Braschi. Domani (ore 20,45) Verona-Roma: Ceccarini.

Inter-Foggia 3-2
INTER (4-4-2): Pagliuca; Sartor, Bergomi, Mezzano, Tarantino (20' st Galante); Moriero, Ze Elias, Berti (20' st Zanetti), Winter; Zamorano, Recoba (1' [redacted] Branca). (Nuzzo, Fresi, Kanu). All. Simoni. FOGGIA (4-4-2): Roma (38' st Toccafondi); Cozzi (6' st Perrone), Bianco, Oshadogan, Matrone; Bettoni, Artner, Franceschini, Di Michele; Chianese, Vukoja. (Parisi, Fiorini, Bruni, Lunardon, Bak). All. Caso. ARBITRO: Rossi. RETI: pt Recoba 4' pt, Bergomi (autorete) 45'; st Di Michele 22', [redacted] Elias 37', Winter 47'.

Recoba ha bissato il gol dell'andata: il [redacted] rigore ha portato [redacted] vantaggio l'Inter a [redacted] gara Fabio Capello (a destra) parla del Milan nel bene e nel male: «Il gioco c'è, però la difesa prende gol stupidi e l'attacco realizza con il contagocce»

«Stiamo imparando [redacted]»

Così Berlusconi risponde alle critiche mentre un nuovo Milan va a Reggio

MILANO. Le critiche piovute sul Milan lasciano Capello tranquillo, convinto che la squadra non [redacted] in crisi: «Non guardo solo ai risultati, [redacted] al bel gioco. I punti, [redacted] maggiore concentrazione, arriveranno. Le occasioni ci sono. Non credo in una fuga dell'Inter, io non guardo solo ai risultati». Capello aggiunge che «la difesa commette troppe leggerezze, guai a ripeterle! Non possiamo continuare [redacted] regalare gol», e sottolinea che l'attacco [redacted] inefficace: «Segniamo troppo poco, anche se finora abbiamo creato molte occasioni. Lo prova il fatto che i portieri [redacted] sono sempre i migliori in campo».

Un altro problema [redacted] quello di «integrare i nuovi con il nucleo esistente [redacted] dare loro l'anima-Milan. Gli stranieri arrivati prima hanno sempre fatto bene e assorbito la nostra mentalità. Con quelli appena acquistati ci vuole tempo perché devono imparare la lingua, cosa indispensabile per entrare nello spirito rossonero. Comunque [redacted] campo ci intendiamo, anche [redacted] devo esprimermi in diverse lingue. E non [redacted] un problema».

La battuta è in sintonia con una frase pronunciata dal presidente Silvio Berlusconi ieri al *Maurizio Costanzo show*: «Il Milan è una torre di Babele, però gli stranieri stanno via via imparando l'italia[redacted] e per fortuna Capello parla l'inglese e il francese. A lui dico di andare avanti con coraggio, i gi[redacted]tori ci sono e sono tutti fuoriclasse. Non invidio Moratti, [redacted] vorrei che il Milan avesse i sette punti che ha l'Inter in classifica». Che bella scoperta!

Boban, interpellato sulla lotta per lo scudetto, è sicuro che «è ancora la Juve [redacted] favorita», ma non se la sente [redacted] candidare il Milan, «per [redacted] sarà un'annata eccezionale già [redacted] riusciremo a vincere qualcosa». Tamponate almeno per il momento le critiche, Capello si butta sul ritorno di stasera in Coppa Italia con la Reggiana: «Andiamo in Emilia per cancellare il pareggio (0-0) dell'andata [redacted] superare il turno. A questo trofeo ci teniamo molto. E' un nostro obiettivo, come lo è il campionato. Perciò chiedo la [redacted] attenzione». Intanto [redacted] cambia schieramento: lascia [redacted] riposo Maldini (acciaccato) [redacted] Leonardo (stanco), manda in panchina Albertini per rifiatare un po'. Ba e Desailly per dare spazio [redacted] Boban, Savicevic e Maini. In attacco conferma Weah e Kluivert, in difesa inserisce Cardone sulla destra con Rossi in porta, ovviamente. **[n. s.]**

TORINO

Il tecnico chiede ai giocatori granata una prova di carattere oggi contro la Samp

Souness, una Coppa per voltar pagina

Senza l'ombra di Cravero, sarà il gran giorno di Minotti?

TORINO. Dentro o fuori dalla Coppa Italia. Stasera a Marassi ci sarà il primo, inappellabile verdetto della stagione per il Toro. La Samp, per ribaltare il 2-1 dell'andata, deve [redacted] 1-0 o con almeno due gol di scarto. L'impresa [redacted] più dura per la squadra di Menotti senza Klinsmann (ginocchio ko, starà fuori un mese e mezzo), Mannini, Pesaresi, Scarchilli e con Boghossian, acciaccato, in panchina. Nonostante la Samp resti la favorita, Genova non è comunque l'ultima spiaggia per Souness. La posizione [redacted] tecnico scozzese, invece, diventerebbe critica in caso di sconfitta nell'anticipo di campionato di B con il Genoa, [redacted] bato pomeriggio al Delle Alpi, specie se [redacted] risultato negativo si dovesse accompagnare un'altra brutta prestazione. Ex sampdoriano, Souness combatte prima contro il [redacted] passato e si gioca poi il futuro in una sfida al sapore di derby alla genovese.

La società dà fiducia allo scozzese, convinta [redacted] avergli affidato un gruppo competitivo che tocca a lui assemblare e far rendere al massimo, al più presto. L'infortunio [redacted] Cravero ha rilanciato l'ipotesi Glough, il libero trentacinquenne connazionale del dt granata, che sta concludendo il torneo Usa nel Kansas City. Ma, come alternativa a Minotti, c'è già Bacci, un jolly che sembrava della Lucchese (lo voleva anche il Genoa offrendo Torrente) invece è rimasto, come Nunziata (richiesto dal Pescara).

Senza l'ombra di Cravero sulle spalle, forse Minotti [redacted] sbloccherà. Comunque, se fosse necessario, il Toro si guarderà intorno alla ricerca di [redacted] libero giovane da affiancare all'ex parmigiano. E' un momento delicato per il tecnico granata che chiede alla squadra di fare blocco attorno a lui. Ferrante, autore della doppietta che mise ko la Sampdoria due settimane fa, assicura che nessuno [redacted] contro l'allenatore: «Gioco [redacted] un ruolo completamente diverso rispetto alla scorsa [redacted] stagione ed ho più difficoltà ad arrivare al tiro. Se troviamo [redacted] sincronia tra i reparti, andremo meglio tutti, io compreso. Non ci [redacted] problemi gravi ma piccole cose da aggiustare. A volte, con una vittoria si volta pagina. Noi vogliamo passare il turno. Nel primo match ci siamo superati, e non fu un caso».

Disputò una bella partita anche Carparelli che, insieme con Lentini, rappresentò una spina nel fianco della difesa doriana. A Pescara è apparso sotto tono: «Ero affaticato. Posso svolgere il compito di tornante e di punta. Non [redacted] manca il fiato, sono pronto per questa battaglia e per quella con il Genoa, determi[redacted] per loro e per noi». Carparelli affronterà, per [redacted] prima volta a Marassi, la sua vecchia squadra. Ci tiene a dimostrare quanto vale. E ripete che sarebbe disposto a sacrificare la sua utilitaria per un gol decisivo da dedicare a fidanzata, parenti e amici che saranno [redacted] tribuna a tifare per lui. E per il Toro.

Bruno Bernardi

Sampdoria (4-3-1-2): 1 Ferron; 2 Balleri, 24 Dieng, 11 Mihajlovic, [redacted] Laigle; 19 Vergassola, 4 Franceschetti, 20 Veron; 10 Morales; 9 Montella, 13 Tovalieri. [redacted]. Menotti. **Torino** (3-5-2): 1 Casazza; 14 Mercuri, 4 Minotti, [redacted] Maltagliati; 11 Carpareli, 13 Asta, 7 Ficcadenti, 15 Tricarico, 24 Dorigo; [redacted] Ferrante, [redacted] Lentini. All. Souness.

SPORT [redacted]

■ **SOROS [redacted] NEL CALCIO?** Il finanziere George Soros [redacted] apprestebbe ad investire [redacted] miliardi di lire per acquistare calciatori e azioni di società di tutto il mondo. Lo scrive il quotidiano «Clarin».

■ **VIERCHOWOD-RECORD.** Pietro Vierchowod è alla vigilia di un record importante stasera contro il Cagliari. Con la maglia del Piacenza raggiunge nelle presenze in Coppa Italia Franco Causio a quota 113.

■ **[redacted]ESE FEDELE AL CORANO.** Quando sul piatto di Bierhoff c'è la braciola, su quello di Hazem compare la sogliola. L'Udinese cambia [redacted] regole, in cucina adeguandosi ai precetti del Corano. La nuova dieta concilia usi e costumi e tiene conto di cibi vietati e digiuni.

■ **FRANCIA '98, TRE PARTITE.** Sono 6 le nazionali europee impegnate oggi negli incontri di qualificazione ai mondiali di Francia '98. Gruppo 2: Moldavia-Georgia; gruppo 6: Malta-Rep. Ceca e Slovacchia-Spagna.

■ **ARRESTATI 20 HOOLIGANS.** La polizia olandese ha arrestato 20 tifosi dell'Ajax, accusati di far parte del «nocciolo duro» degli «hooligans» della squadra di Amsterdam.

■ **BASKET, COPPA [redacted]** Seconda giornata: Telecom Lisbona-Polti Cantù 69-72; London Towers-Stefanel Mi 65-56.

■ **BOXE, TORNA FOREMAN.** George Foreman (76 vittorie [redacted] 4 sconfitte) tornerà sul ring il 22 novembre. Alla vigilia del suo 49° compleanno sfiderà Briggs a Mashantucket (Connecticut).

■ **SCI, MORTO PETRUCCI.** E' morto a 75 anni, per embolia, Olinto Petrucci, nazionale di sci ai tempi di Colò, Chierroni e Sisi nei primi Anni 50. Di quel mitico gruppo rimangono Celina Seghi e Petrucci.

■ **FAUNER FERMO 5 SETTIMANE.** Silvio Fauner, che sabato aveva riportato la frattura multipla di una spalla cadendo dalla bicicletta, è stato operato a Bergamo. Tornerà ad al[redacted] tra [redacted] settimane.

■ **CICLISMO, [redacted]** Vuelta: 3° successo allo sprint, a Burgos, per [redacted] Svorada. Leader della classifica resta Zulle.

■ **IPPICA, TRIS [redacted]** Ieri ad Aversa (trotto): combinazione 13-7-1. Ai 13.850 vincitori L. 375.600.

LUNEDÌ tuttosoldi

MERCOLEDÌ tuttoscienze

GIOVEDÌ tuttolibri

I supplementi de LA [redacted]
Una settimana ricca di tutto.

Cebion®
è vitamina C
BRACCO
E' un medicinale. Leggere attentamente il foglio illustrativo.
Aut. Min. San. n° 16760

i 50 anni della Ferrari
Partecipa al concorso
GRAND PRIX Cuore
Per vincere, non perderti il bollino.
I veri sportivi sanno quanto è importante mantenersi in forma, e sanno che per vincere ci vuole Cuore. E naturalmente anche La Stampa. Ecco il bollino per partecipare al concorso "Grand Prix Cuore". Ritaglialo e incollalo nell'apposito spazio sulla cartolina-gioco*, insieme a tre prove d'acquisto/tagliandi di controllo di prodotti della linea nutrizionale Cuore (olio e/o pasta). Quando la collezione sarà completa, compila la cartolina, inseriscila in una busta [redacted] i tuoi dati anagrafici e spediscila a: La Stampa, "i 50 anni della Ferrari", casella postale 2, 10100 Torino Centro. Parteciperai all'estrazione di migliaia di mitici premi.
24/9 LA STAMPA
*Distribuita il 6/9 con le prime 4 schede. Se tu la sei persa, chiedila all'edicolante.

DILAZIONI [redacted] ANNI [redacted] INTERESSI
GRUGLIASCO
VIA RIETI N. 3/11
ALLE PORTE DI TORINO
PERMUTE [redacted]
PALAZZO ALTHEA
METRATURE DISPONIBILI: 60 - 74 - 92 - 158 mq.

ESEMPIO: mq. [redacted]		
PREZZO	L.	156.000.000
ALLA PRENOTAZIONE	L.	10.000.000
	L.	146.000.000
AL COMPROMESSO	L.	26.000.000
	L.	120.000.000
MUTUO	L.	80.000.000
IN 4 ANNI SENZA [redacted]	L.	40.000.000

[redacted] METRATURE [redacted] L. 24.000.000

◆ MATERIALI DI RIFINITURA A SCELTA
◆ PORTONCINO CORAZZATO
■ VIDEO CITOFONO
◆ IMPIANTO TV SATELLITARE
◆ SERRAMENTI IN DOUGLAS
◆ DOPPI VETRI
◆ RISCALDAMENTO AUTONOMO
◆ PREDISPOSIZIONE ANTIFURTO
◆ ARIA CONDIZIONATA
◆ GIARDINO CONDOMINIALE

FIDI S.p.A.
Via XX Settembre, 65 - 10122 Torino
Tel. 011/561.90.29 - 54.15.52
E' UNA REALIZZAZIONE SANGIORGIO

Ufficio vendite in cantiere
Via Rieti n. 3/11 Grugliasco
Tutti i giorni dalle 14,30 alle 18,30 e il sabato mattina.
Tel. 011-40.30.395

Dopo il no di Ullrich e Pantani anche il vincitore del Giro ha rinunciato al Mondiale

Gotti: io, maglia rosa scomparsa

«Troppe corse, si finisce a pezzi»

IL CICLISMO SI RIBELLA ALLA FATICA

IL Mondiale d'ottobre, una delle tante fesserie del calendario ciclistico, dopo [redacted] perso la coppia protagonista del Tour, il tedesco Ullrich Maglia Gialla e Pantani, il corridore italiano di maggior prestigio, deve anche privarsi di Gotti, vincitore del Giro. Ullrich ha soltanto 23 anni e non vuol sciuparsi il futu[redacted] pedalando su tutte le strade di [redacted] stagione che fracasserebbe i muli; Pantani sente il peso di un '97-scommessa che gli ha limato muscoli e pensieri; Gotti è un peso piuma uscito prematuramente dal Tour pieno di ammaccature: è stanco, non ha ritrovato la forma, e il percorso di San Sebastian gli è adatto [redacted] le montagne so[redacted] adatte a Cipollini. Tutti e tre hanno i loro bravi motivi per restarsene a casa. Ma [redacted] saranno loro i soli bei nomi della bicicletta [redacted] seguire i Campionati alla tivù.

Una federazione internazionale ottusa e ossequiente ai voleri di sponsor il [redacted] massimo obiettivo è quello di incorniciarsi nel video sempre e dovunque, ha trasformato il cartellone ciclistico in una marmellata che mescola classiche [redacted] a classiche finte, che elegge a corse di serie A competizioni di paese, che sparpaglia campioni s[redacted] strade sino a ieri ignorate togliendoli dalla [redacted] di una Parigi-Roubaix, che mutila la Freccia Vallone ponendola sullo stesso piano di uno sconosciuto Gran Premio Lescaut. L'ininterrotto diluvio di corse e corsette, coppe [redacted] coppine, comincia a febbraio e, secondo i cervelli che lo hanno voluto, i gareggianti dovrebbero presentarsi al Mondiale del 12 ottobre freschi e felici. Servirà a qualcosa la raffica dei no? Macchè. All'Uci hanno la testa di cemento. [g. ran.]

Ivan Gotti, [redacted] anni, vincitore del Giro d'Italia. E poi? Niente, scomparso. Al Tour ko dopo una caduta, in seguito un paio di brutte cronometro, il 20 settembre il ritiro al Giro del Lazio appena la corsa è entrata nel vivo. Infine, la decisio[redacted] di rinunciare al Mondiale.

Gotti, che cosa [redacted] è successo?

«Ho preso le ferie... Dopo la caduta al Tour mi sono fermato per un mese. Le due cronometro? Le ho corse per imparare. Studiavo pensando all'anno prossimo».

Sì, ma adesso?

«C'è ancora il Lombardia, l'ultima classica della stagione. Potrei chiudere con quella. Che dopo il Tour sulla mia stagione calasse il sipario era in programma. Ho fatto molto quest'anno».

S'è divertito dopo il Giro?

«Impegni, feste, inviti. Ma senza esagerare. A tanti ho detto di no, perché pensavo al Tour, [redacted] bisogno di concentrazione. Poi è venuto l'infortunio: mi ha regalato un po' di tempo da passare in famiglia. [redacted] me ne so[redacted] andato una settimana al mare. Nessun hobby. Ci si sacrifica abbastanza con la bicicletta».

Lei come carattere non è certo un Pantani.

«Io [redacted] andrei mai a far passerella [redacted] un concorso di Miss Italia o a ballare sul cubo in discoteca. Preferisco la tranquillità. So sacrificarmi. Una sera ero a cena con Gimondi e Adorni, a un certo punto ho salutato tutti. [redacted] sentivo stan[redacted] dopo l'allenamento. Cinque ore in bicicletta. Avrei potuto farne soltanto due e godermi [redacted] cena con gli amici».

Ma come si fa [redacted] rinunciare ad [redacted] Mondiale. Un calciatore [redacted] andrebbe mai dal suo ct per dirgli: mi lasci a casa.

«Un giocatore di classe può essere utile anche [redacted] è in piena forma. Nel ciclismo, se [redacted] hai le gambe, insistere a ogni costo non fa bene né a te né alla squadra. E oltre tutto il percorso di San Sebastian non era adatto a me, non c'è salita. Insomma un corridore onesto deve [redacted]per dire di no. [redacted] voglio rubare il posto a nessuno, ci sono altri che hanno più possibilità di fare bene».

E l'anno prossimo?

«Giro [redacted] Tour, se [redacted] riesco. Ma ad una condizione: poter valutare prima il percorso. Il mio sogno è il Tour, e sarebbe bello poter salutare un italiano vincitore dopo tanti anni. E' dal '65 che ci inchiniamo agli altri».

Tasto dolente: il calendario.

«E' fatto male. Troppe corse. La Vuelta spagnola in settembre [redacted] il Mondiale in ottobre sono, secondo me, scelte sbagliate. Riporterei i Mondiali a fine agosto [redacted] la Vuelta in aprile. E diraderei gli impegni. Il pubblico vuole che tutti i migliori si affrontino, invece ci sparpaglia[redacted] per l'Europa. E visto che la forma [redacted] non dura un intero anno, ognuno è obbligato [redacted] scegliere i propri obiettivi, deve fare delle cancellazioni perché [redacted] che [redacted] può essere sempre competitivo. Anche [redacted] tv dovrebbe adoperarsi per limitare le corse: [redacted] diretta solo per quelle di alto livello».

Bugno ha accettato ruoli secondari. Indurain si è ritirato da campione. Al loro posto come si sarebbe comportato?

«Difficile dirlo adesso. Io, fossi stato [redacted] Bugno, avrei smesso. Con tutto il rispetto per [redacted] sua scelta. Se i soldi me lo avessero permesso, avrei fatto come Indurain. Mi sarebbe bastato un terzo di quello che ha guadagnato lui».

Doping, parola che nel ciclismo mette paura.

«Si sente parlare di brutte vicende, il fenomeno esiste. Però se ne chiacchiera troppo e i club chiudono, i corridori restano a piedi. Il doping esiste, da [redacted] come [redacted]gli altri sport. Il ciclismo è stato il pri[redacted] ad affrontare seriamente il problema [redacted] ha subito una generale aggressione. Dico [redacted] al controllo del sangue: con discrezione, senza pubblicità. E controlli per tutti, senza distinzioni. Io sono stato esaminato prima del Giro, poi più niente. [redacted] è il primo anno, le cose miglioreranno».

Il ct Martini sospira: «Spiace rinunciare a lui, [redacted] un corridore [redacted] utile solo se è in condizione. Il percorso non gli si addiceva, anche [redacted] avrebbe retto allo sforzo meglio [redacted] altri. Avere in squadra un corridore di nome ha effetti psicologici sugli avversari. Ma chi ha [redacted] nome, non corre se non è a posto. Solo il corridore medio [redacted] pronto [redacted] tutto per indossare la maglia [redacted]zurra. Perché pensa che potrebbe essere l'unica».

Piero Serantoni

Da sinistra: Pantani, il tedesco Ullrich e Gotti, [redacted] campioni che hanno rinunciato al Mondiale

«Il percorso iridato non era per me e piazzare una gara così importante [redacted] ottobre è follia»

[redacted]

Fila, 140 miliardi a Hill

NEW YORK. La Fila, il gruppo italiano di calzature e abbigliamento sportivo, ha firmato [redacted] contratto del valore di 80 milioni di dollari (circa 140 miliardi [redacted] lire) per 7 anni con Grant Hill, «stella» del basket Nba [redacted] dei Detroit Pistons. L'accordo, annunciato dal Wall Street Journal, è inferiore solo [redacted] quello siglato da Michael Jordan [redacted] la Nike, che ammonta [redacted] più di [redacted] milioni di dollari all'anno (circa 35 miliardi di lire) [redacted] superiore a quello del giocatore di golf Tiger Woods, che riceve 40 milioni di dollari (70 miliardi per 5 anni) sempre dalla Nike. In cambio, la Fila chiederà a Hill di «promuovere l'immagine dell'azienda negli Usa, dove le vendite di calzature per il basket sono in piena crescita». Recentemente nelle Filippine, Hill aveva richiamato 30 mila tifosi in un centro commerciale e aveva pranzato con l'ex presidente Corazon Aquino.

Domenica un traguardo storico

COSI' [redacted] QUOTA 100

Esordio:	25 agosto 1991 GP Belgio		
Gran Premi vinti	26	Quinti posti	3
Secondi posti	17	Sesti posti	[redacted]
Terzi posti	10	Pole position	18
Quarti posti	6	Mondiali vinti	2
Le sue vetture	**Jordan** (1 GP)		
	Benetton (68 GP, 19 vittorie)		
	Ferrari (30 GP, 7 vittorie)		
Squalifiche	[redacted] **GP** nel settembre 1994		
Punti mondiali	**430** (quinto posto dopo Prost 798,5, Senna 614, Piquet 485,5 e Mansell 482)		

Schumi: vincere per festeggiare

L'attesa questa volta è veramente spasmodica. Per il primo Gran Prix del Lussemburgo della storia (ma [redacted] corre in Germania nel nuovo circuito costruito da qualche anno vicino alla mitica pista del Nürburgring) parlare di «tutto esaurito» è inutile: [redacted] molte centinaia di tifosi erano già accampati [redacted] prati vicini all'autodromo e [redacted] prossimi giorni sono attese decine di [redacted] di spettatori, fi[redacted] a stabilire un record assoluto di affluenza. La sfida Schumacher-Villeneuve, giunta alla stretta finale, costituisce il clou della stagione, anche se poi ci saranno ancora due gare da disputare, la prima in Giappone e la seconda [redacted] Jerez, nel Sud della Spagna.

Per l'occasione il pilota della Ferrari festeggerà la sua 100ª partecipazione nelle corse del Mondiale di F1. In realtà le gare che Michael ha realmente disputato sono 99, perché lo [redacted] anno, nel Gran Premio di Francia a Magny Cours, il campione fu costretto ad abbandonare per guasto meccanico durante il giro di schieramento, dopo aver conquistato la pole position: ufficialmente però risulta aver partecipato al Gran Premio. Nulla di meglio, comunque, per festeggiare il raggiungimento delle sue prime 100 gare, di cercare di vincere [redacted] staccare ancora [redacted] canadese nella classifica iridata che vede Schumi in testa per 1 punto.

Domani il pilota di Kerpen, con Irvine e Jean Todt, [redacted] ricevuto dal borgomastro della città di Lussemburgo. Organizzata dal Ferrari Club locale [redacted] sarà una sfilata in centro con una quarantina delle più belle vetture di Maranello. Dopo, in elicottero, Schumi, che nei giorni scorsi ha ripetuto di [redacted] determinato a cercare [redacted] successo pieno, arriverà al circuito dove incontrerà Villeneuve in una conferenza organizzata dalla Fia.

La Ferrari intanto sta mettendo a punto le vetture per le prove di venerdì [redacted] sabato e soprattutto per la gara di domenica. Stamane, sulla pista di Fiorano, Nicola Larini collauderà l'ultima versione del cambio destinato alla F310B.

Con o senza in terzo titolo mondiale, Schumi è corteggiato nel frattempo non solo dalla McLaren-Mercedes ma anche da Alain Prost. Il francese ha affermato in un'intervista che «farà il possibile» perché Michael corra per la sua scuderia al termine del contratto che lo lega alla Ferrari fino al 1999: «Tutti lotteranno per ingaggiarlo quando sarà libero, e anch'io con gli altri». La Casa di Maranello è avvertita. [c. ch.]

Le nuove camerette per bambini esposte nello showroom di Rivoli

Il pino, amico dei nostri figli

E per i divani l'imbarazzo della scelta

La gioia di vedere il proprio appartamento in ordine, finalmente in ordine, è una sensazione che ci assale ogniqualvolta un pezzo nuovo d'arredamento fa il suo ingresso in casa. Una gioia per gli occhi e per il cuore, la sicurezza di fare bella figura con gli amici e la certezza che quel mobile, destinato a durare a lungo, non ci deluderà.

Per avere tutto ciò, però, occorre rivolgersi a persone serie e preparate, di quelle che sanno consigliarti nel modo migliore per una scelta che, al di là dei puri costi economici dell'operazione, dovrà soddisfarci completamente. E, purtroppo, non sempre siamo fortunati, giacché sono tantissimi gli imbonitori che cercano di ammaliarvi con offerte mozzafiato, mentre molto pochi sono quelli che hanno fatto del proprio mestiere quasi una «missione».

E tra questi, dobbiamo sicuramente annoverare la ditta Assomobili, di corso Susa 240 a Rivoli: una solida esperienza di oltre trent'anni alle spalle (e nel commercio non si dura così a lungo in mancanza di serietà) ed uno showroom di tremila metri quadri, disposti su tre piani, nei quali potrete trovare tutto, ma proprio tutto ciò che vi occorre per arredare il vostro appartamento. E non abbiate paura di entrare: dopo aver dato uno sguardo, personale altamente specializzato sarà lieto di darvi tutte le informazioni necessarie, ascoltare i vostri problemi, le vostre esigenze e vedere di risolverle insieme. E troverete esposto solo prodotto (una cucina, un letto, un divano, un salotto) ma decine e decine, in modo da fare subito delle comparazioni di stili, qualità e prezzo.

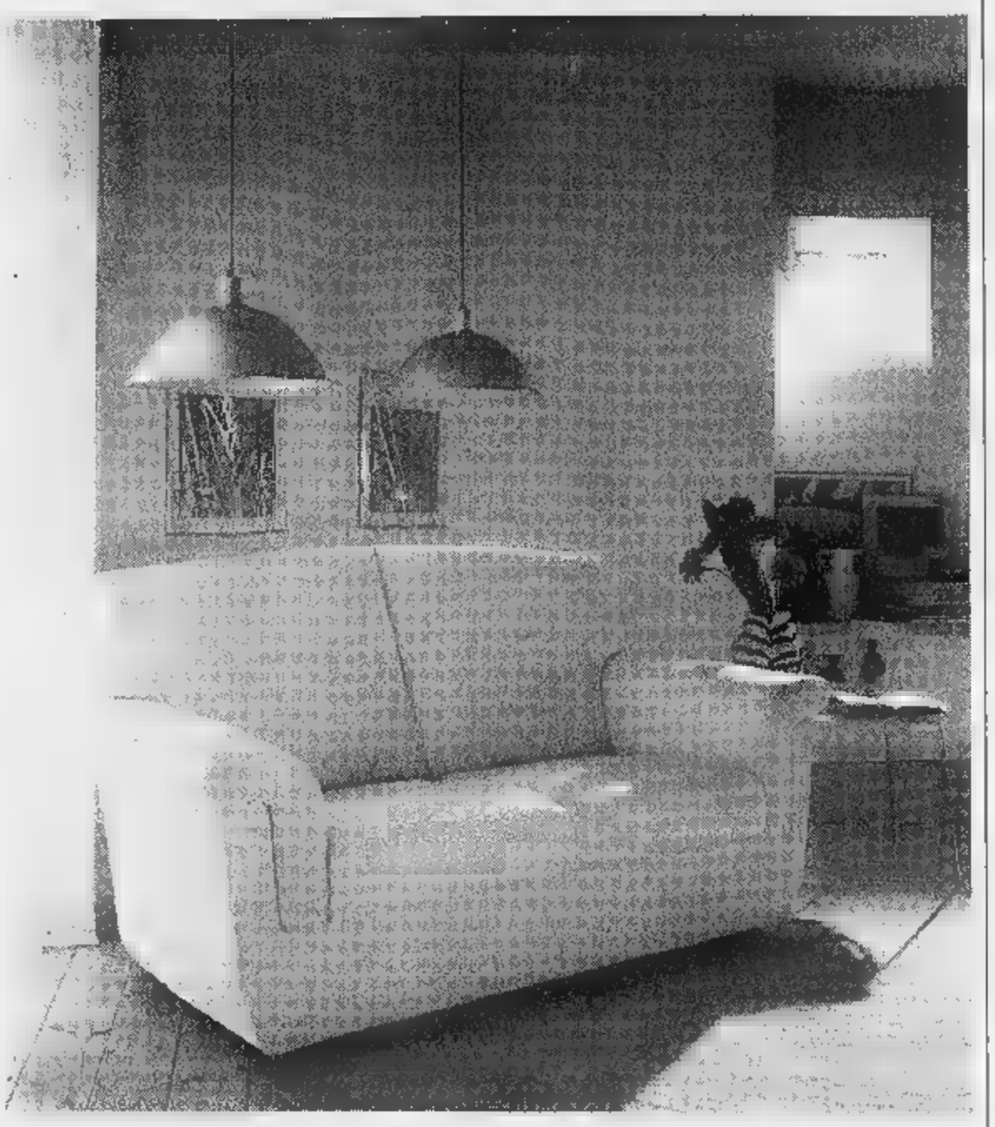

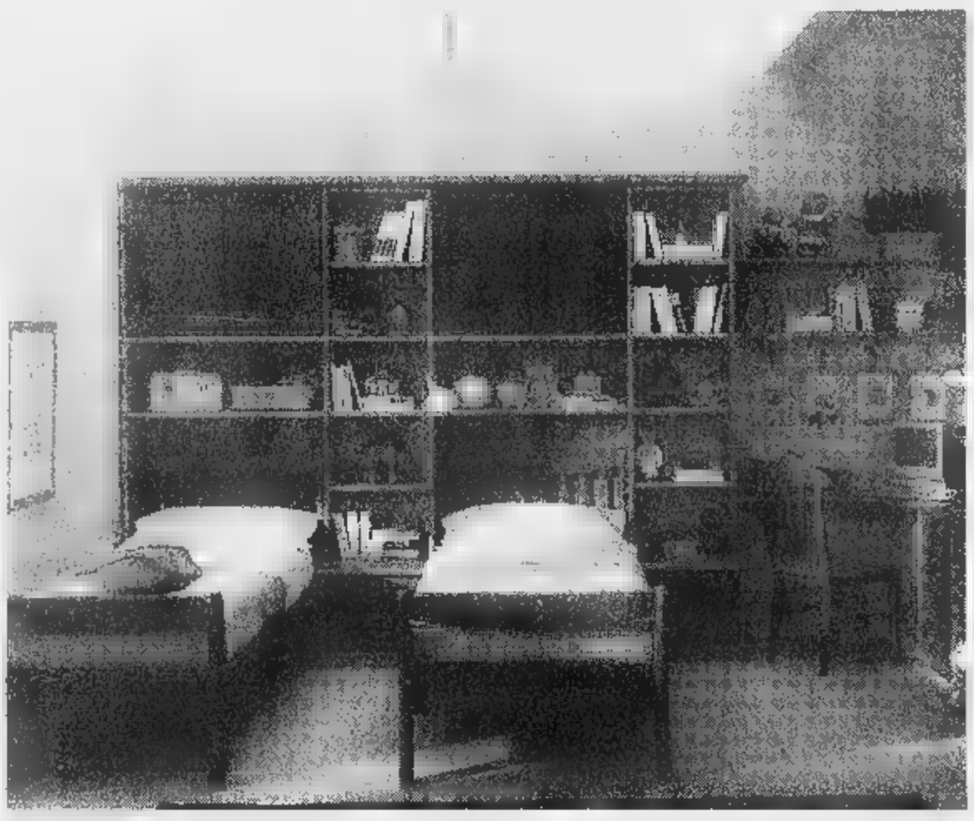

Un esempio? Come la maggioranza dei genitori sa, le scuole iniziate da pochi giorni a per molte famiglie si è riproposto il problema dell'arredamento della stanza dei ragazzi. Le mutate esigenze e la necessità di farli vivere in un ambiente confortevole e sereno, dove possano studiare tranquilli, mettono i genitori in condizione di dover cambiare arredamento.

E la Assomobili, sempre sensibile alle esigenze della famiglia, propone una serie di camerette per bambini della ditta Grattarola, azienda di Bindo di Cortenova (Como) che rispetto alle altre aziende del settore ha la particolarità di trattare e lavorare il pino massiccio. E la foto qui a sinistra vi conferma della bontà della scelta. La Grattarola usa colori all'anilina, di quelli che permettono nel contempo di continuare a vedere la venatura del legno e di non permettere alla resina di fuoruscire dopo un determinato periodo di tempo.

Camerette componibili a spalla portante, nel senso che si possono utilizzare più soluzioni (ante, ripiani) per arredare completamente la camera, dal letto alla scrivania. E poi una vasta gamma di colori, per poter arredare o la casa in città, o quella in [illegible] o in montagna, senza la minima difficoltà.

Da non dimenticare poi che la Grattarola, l'unica azienda in Europa che lavora il legno a listelli, grazie al quale il pino massiccio acquista fascino e maggior robustezza, non si ferma alle camerette, ma offre una gamma completa di articoli che vanno dal salotto alle camere letto, alle cucine. E il prezzo? Anche quello vi stupirà, così come la perfezione nelle finiture e la pignoleria nel ricercare sempre il meglio.

Ma alla Assomobili hanno deciso in questo mese di stupirci. Ecco perchè, accanto alle camerette per bambini, potrete trovare anche una serie di divani dal costo estremamente contenuto ma che in fatto di eleganza non hanno nulla da invidiare ai prodotti più conosciuti sul mercato.

Per avere un esempio date uno sguardo alla foto qui sopra: bello, pratico, elegante per design e per le stoffe usate (le migliori in commercio, dall'alcantara al teflon). Per componibilità, struttura in legno, rigidità e morbidezza reggono meravigliosamente il confronto con i migliori divani in commercio.

La particolarità è il loro prezzo, che vi invitiamo a scoprire facendo un salto in qualsiasi ora della giornata alla Assomobili di corso Susa 240 a Rivoli, per sincerarvi di persona che quello che abbiamo detto non bugie, solo parole al vento, ma la pura verità. Assomobili merita una vostra visita: ne vale davvero la pena.

L'ARMADIO NON E' UN LUOGO COMUNE

assomobili

ORARIO CONTINUATO
9 - 19,30

[illegible] (TO) - Corso Susa 240
Tel. 011/958.6334 - 958.9465 - [illegible] 011/9589465

PROPONE L'ARMADIO AL CENTIMETRO SOLUZIONI SPECIALI

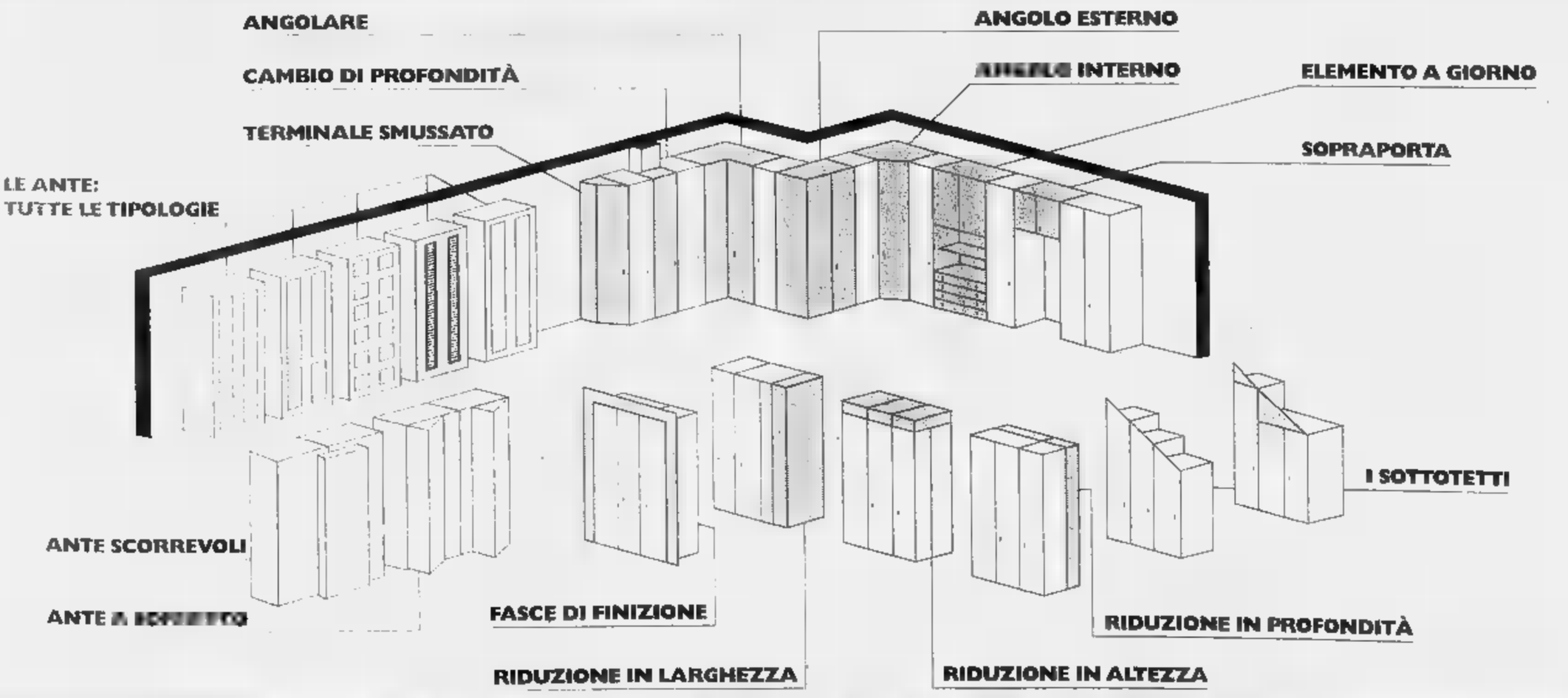

PER CHI AMA LA CASA, SCEGLIERE BENE, PER ABITARE MEGLIO, AL PREZZO MIGLIORE.

Svendita alla pellicceria Gambino che chiude dopo quarant'anni

Un sogno a portata di mano

Sconti fino al 40 per cento su tutti i capi

La pelliccia: il sogno di moltissime donne. Spesso però irrealizzabile se non si si vuole accontentare di un modello dozzinale. Perché quello che si sogna è sempre il capo particolare, unico. Oggi questo desiderio può diventare realtà: basta fare un salto alla pellicceria Gambino, in corso Vittorio Emanuele 71, angolo via Massena, dove è possibile trovare capi esclusivi e di alta moda scontati fino al 40 per cento.

Il laboratorio, tra i più prestigiosi della moda torinese con un curriculum di quarant'anni di esperienza, cessa l'attività e svende tutto. Un'occasione da non perdere per chi cerca la qualità, con un occhio al portafoglio. Una pelliccia prestigiosa, calda e avvolgente ad un prezzo piccolo piccolo, per prepararsi ad affrontare il prossimo, freddo inverno. Atelier e laboratorio della pellicceria Gambino sono in corso Vittorio 71.

Le sono elegantissime confezioni, realizzate anche su misura, sono adatte a tutte le occasioni, dalle più eleganti, alle più casual. Morbide, calde, avvolgenti, si distinguono per lo stile attuale, sempre in linea con la moda. Insomma c'è tutto il lusso della semplicità nei modelli proposti dalla pellicceria Gambino. E allora la pelliccia può essere accostata a pelle o tessuto, magari arricchita da ricami dal gusto folk. Il taglio ha le linee ampie oppure ridisegna una silhouette pulita, sempre in tema, comunque, l'eleganza femminile più attuale.

Il laboratorio è anche specializzato nella composizione degli interni per i quali può utilizzare vecchie pellicce fornite dal cliente. I capi esterni vengono predisposti per eventuali rivestimenti, già con asole e bottoni.

Le pellicce Gambino sono comunque capi unici e riprendono i dettagli in voga. La gamma dei modelli in pelliccia è vastissima, da quello più sobrio ed accattivante, come gli eleganti visoni con lavorazione a trasporto, che hanno un delicato volant a fondo manica che, partendo dal collo, fa il giro di tutta la pelliccia. E poi giacconi dal pelo ricciolino (agnello della Mongolia), sportivissimi trench ancora in visone, cappotti tigrati.

Insomma ci sono capi per tutti i gusti, sempre all'insegna dell'originalità e della scelta della qualità. La pellicceria Gambino è attenta alla cura dei particolari di ogni modello, studiato apposta per il tipo di pelo, per ottenere la migliore vestibilità del capo all'insegna della naturalezza. Scialato nove decimi per il «persiano» che cambia look e diventa attraente anche per le giovanissime e un altro cappotto persiano scamosciato ha un grande collo con profilature e martingala. Alle linee morbide ed essenziali si uniscono i piccoli dettagli che arricchiscono e fanno unico ogni capo, come i preziosi bottoni dorati e la martingala dietro e i polsi per caratterizzare ad esempio un modello in castorino.

Non mancano i capi da sera, come quelli in breitschwanz nero: gilet, mantellina e un esclusivo scialle con lunghe frange. Originalità e naturalezza anche per le confezioni in volpe, argentata, shadow e della Virginia. Leggerissima anche la lavorazione della lince, in colore naturale. Da Gambino pellicce trovano spazio anche i montoni di altissima qualità, non produzione propria. Sicome stoffe, dal peso piuma e la soffidità di un golf, colorati i colori naturali e in tendenza, giacconi sportivi o cappotti.

A richiesta, si possono anche acquistare i modelli in pelle. Tra le produzioni Gambino, anche i cappelli: baschetto con visiera in versione pelle e persiano neri. O la bombetta grigio fumo in persiano o ancora, il colbacco russo in visone grigio.

Il laboratorio, tra l'altro, esegue riparazioni e trasformazioni di ogni tipo. La vecchia pelliccia, ormai fuori moda, può diventare un modello attualissimo, grazie al lavoro sapiente del laboratorio della pellicceria Gambino. Insomma, la pellicceria Gambino, da anni iscritta all'Aip (Associazione italiana pellicceria), è sinonimo di qualità e di serietà professionale.

E allora lasciatevi sfuggire l'occasione: oggi il meglio è anche ad un prezzo per tutte le tasche.

DA MERCOLEDI' 24 SETTEMBRE 97 ORE 10

Gambino PELLICCERIE

C.so Vittorio, 71 TORINO

PELLICCE
MONTONI
SOPRABITI
con interni in pelliccia

CHIUDE
DEFINITIVAMENTE

Sconti reali fino al 70%
SU
VISONI, VOLPI, MARMOTTE, CASTORI,
PERSIANI, RAT MOUSQUE...

DOBBIAMO ASSOLUTAMENTE
VUOTARE I LOCALI

ORGANIZZAZIONE DITTO 0337/218445

Autorizzata dalla 3/9/97 N° 66

itinerari MUSICALI

Guida all'ascolto ed alla conoscenza della musica classica
a cura dell'ORCHESTRA FILARMONICA di TORINO

A conclusione dei cinque cicli precedenti di guida all'ascolto e alla conoscenza della Musica Classica, l'Orchestra Filarmonica di Torino è lieta di offrire otto momenti di particolare significato e bellezza che compendiano le lezioni-concerto fin qui svolte.
Il programma dei singoli incontri prevede: • Guida all'ascolto, commento ed interpretazione da parte di un autorevole musicologo • Esecuzione dal vivo di brani in diverse formazioni cameristiche, pianoforte e canto • Proiezioni video.

L'EPOCA D'ORO DEL BAROCCO
Il tempo di Haendel, Vivaldi e Bach
Relatore: *Riccardo Piacentini*
Quintetto barocco gruppo musicale "Continuum"
Violino: *Paolo Cantamessa* • Violoncello: *Giorgio Matteoli*
Flauto: *Luca Ripanti* • Oboe: *Ezio Rizzon* • Clavicembalo: *Walter Mammarella*
Lunedì 6 ottobre - ore 21.15

SPLENDORI DEL SETTECENTO
Dal classicismo di Haydn alla gioia di Mozart
Relatore: *Attilio Piovano*
Clarinetto: *Luigi Picatto* • Pianoforte: *Achille Lampo*
Lunedì 13 ottobre - ore 21.15

IL TRIONFO DEL PIANOFORTE
I brani più celebri da Chopin ■ Liszt, da Beethoven a Rachmaninoff
Relatore e pianoforte: *Roberto Cognazzo*
Lunedì 20 ottobre - ore 21.15

SENTIMENTO E PASSIONE DEL ROMANTICISMO
La delicatezza di Schubert, il tormento di Schumann, la gaiezza di Mendelssohn
Relatore: *Elisabetta Lipeti*
Violino: *Walter Zagato* ■ Flauto: *Edgardo Egaddi* • Pianoforte: *Elda Laro*
Lunedì 27 ottobre - ore 21.15

LE ROMANZE PER SOGNARE
Le opere celebri del melodramma ottocentesco
Relatore e pianoforte: *Roberto Cognazzo*
Soprano: *Angela Venturino*
Lunedì 3 novembre - ore 21.15

SULLE RIVE DEL DANUBIO
I grandi valzer viennesi alla corte degli Asburgo
Relatore: *Elisabetta Lipeti*
Lunedì 10 novembre - ore 21.15

OMAGGIO A MARIA CALLAS
Mito e tragedia nella grande interprete dell'opera lirica
Relatore: *Giuseppe Parisi*
Soprano: *Maria Mitzopoulou, vincitrice della borsa di studio "Maria Callas"*
Pianoforte: *Roberto Cognazzo*
Lunedì 17 novembre - ore 21.15

FANTASIE MUSICALI DEL '900
Dalle atmosfere moresche di Ravel alle sinfonie americane di Gershwin
Relatore: *Attilio Piovano*
Pianoforte: *Roberto Cognazzo*
Lunedì 24 novembre - ore 21.15

FONDAZIONE CRT
Cassa di Risparmio di Torino

SAI

C.S.A.IN.
Centri Sportivi Aziendali e Industriali

Con la collaborazione di
RAI Radio Televisione Italiana
Centro di Produzione RAI
di Torino e l'affiancamento
del Conservatorio di Musica
"Giuseppe Verdi"

Si ringraziano:
EMI CLASSICS
POLYGRAM CLASSICS
SONY CLASSICAL

Serate ad invito.
La tessera di ingresso per gli incontri, valida per due persone, gratuita e fino ad esaurimento posti, è ritirabile presso:
▪ Centro Congressi - Via Fanti, 17

CENTRO CONGRESSI
UNIONE INDUSTRIALE TORINO

Sede, organizzazione e gestione degli incontri:
Centro Congressi Unione Industriale Torino - Via Fanti, 17

TRADINO

Dove vai se l'inglese non lo sai?
Vai subito in via Giolitti, 55
Tel. 884141 r.a.

LA STAMPA
TORINO
CRONACA
Mercoledì 24 Settembre 1997 TORINO PROVINCIA 35
via Marenco 32, telefono 65.68.111

Dove vai se l'inglese non lo sai?
Vai subito in via Giolitti, 55
Tel. 884141 r.a.

L'iniziativa promossa dal Comune dal 4 ottobre al 3 novembre con mostre e spettacoli

«Una kermesse simbolo di unione»

E' lo scopo di «Identità e differenza»

Una Torino multi-razziale, multi-etnica e multi-lingue che, nel mosaico di culture e diversi stili di vita, scopre di possedere una marcia in più. Eccola, il tradizionale spirito che anche quest'anno sta alla base di «Identità e differenza», la grande manifestazione promossa dal Comune per favorire l'integrazione dei cittadini stranieri e ridisegnare i confini di una città nuova: metropoli dai confini universali «che [illegible] a trasformare la presenza [illegible] diver[illegible] etnie in opportunità preziosa» come ha ieri sottolineato l'asses[illegible] alla Cultura Ugo Perone durante la conferenza stampa di presentazione dell'iniziativa che partirà il prossimo sabato 4 ottobre e durerà fino al 3 novembre.

Kermesse che ha già scatenato qualche polemica (è di qualche giorno fa, infatti, l'interpellanza firmata cdu-udc nella quale si chiedeva ragione dell'affidamento dell'incarico di comunicazione alla «Isaia Communications» per un totale di 142 milioni) e che ieri - nel cortile della chiesa di San Filippo Neri - ha scatenato pure qualche domanda un po' provocatoria da parte del pubblico. «Come si concilia lo spirito di quest'iniziativa con l'ordinanza che colpiva i lavavetri?» ha chiesto a fine conferenza [illegible] cronista all'assessore Perone.

Ma lui ha ribattuto flemmatico: «Sono due facce della stessa medaglia, quell'ordinanza è nata per rendere operativa una legge. E poi, come si è chiarito, è rivolta più che altro ai posteggiatori abusivi che, fra le altre cose, possono pure non essere stranieri. Quest'iniziativa ha scopo opposto: nasce infatti per promuovere i benefici che derivano dalla coesistenza di culture diverse in una stessa città». E proprio sulla diversità culturale e sul suo «potenziale di forza e di arricchimento» si fonda anche quest'edizione di «Identità e differenza». Cartellone fitto, per raccontare [illegible] in un fiume (almeno così dichiara l'assessorato alla Cultura nel [illegible] pieghevole di presentazione) la Torino che verrà: «la città del terzo millennio che fra tre anni, appunto, [illegible] auto costruite in India e in Sudamerica e ingegneri indiani e sudamericani seduti nelle nostre sale di progettazio[illegible] [illegible] sottolinea Perone nel suo commento all'iniziativa per aggiungere: «Io credo che più sarà diversa e più Torino avrà di fronte a sé speranze e possibilità concrete di contare in Europa e nel mondo».

Ma c'è di più. «Identità e differenza», quest'anno, [illegible] sarà soltanto una mega-festa scandita da [illegible] ciclo di mostre, conferenze, spettacoli e [illegible] etniche, ma una «simulazione del nostro futuro». Ecco perché alla manifestazione parteciperà (insieme [illegible] oltre un centinaio di associazioni) la Torino classica: quella del Museo del Risorgimento, del Museo Egizio, della Biblioteca Nazionale e del Teatro Carignano. «Questa quarta edizione di "Identità e Differenza", insomma, - ha concluso ieri l'assessore alla Cultura - si potrebbe ben simboleggiare con un meccanismo (che è pure diventato il marchio dell'iniziativa, ndr): «una macchina capace di ben accordare le differenze e traghettare così Torino nel suo futuro».

[illegible] vediamo ora che cosa offrirà in termini di incontri, spettacoli, mostre, convegni, film e concerti quest'edizione della rassegna che per la prima volta prevede l'utilizzo di quattro grandi porte [illegible] comunicazione» che [illegible] annunceranno ai torinesi l'iniziativa. Luoghi fisici che costelleran[illegible] l'area dei musei in cui si svolgerà la festa di inaugurazione il 4 e il 5 ottobre, ma anche luoghi psicologici attraverso i quali «da[illegible] un viaggio attorno al mondo senza muoversi da Torino...». La prima porta (quella della fantasia e della magia) nascerà fra piazza Castello e via Roma, la seconda, quella della curiosità, si affaccerà ancora su via Roma, la terza (quella del colore e del calore sempre nel cuore storico di Torino) introdurrà al mondo della musica, infine il quarto portale, quello della memoria, spunterà [illegible] Po e funzionerà da «corridoio» per collegare «le differenze culturali offerte dalle diverse etnie con [illegible] Torino analitica e razionale».

Per quanto riguarda i concerti e i dibattiti, ricordiamo che nessun biglietto potrà essere acquistato in anticipo (per ogni informazione si potrà contattare il numero verde 167/015475 e quello della Vetrina per Torino 442.4740). Fra gli eventi più attesi c'è sicuramente la prima [illegible]onale di «Caterina e il Mamaluc» in scena il 13 ottobre alle 21 al Piccolo Regio: canovaccio di commedia dell'arte di Eugenio Allegri liberamente ispirato a «La bisbetica domata» di Shakespeare.

Emanuela Minucci

I PRIMI APPUNTAMENTI

Sabato 4 ottobre: concerto "Musica e danza popolare giordana", Teatro Carignano
sabato 4 e domenica 5 ottobre: mostra [illegible] "Positivo-negativo, sguardi sulla città", Museo del Risorgimento
domenica 5 ottobre: dibattito "I sindaci d'Europa" piazza Carignano (ore 17)
martedì 7 ottobre: "Rapporti [illegible] carcere e città", rappresentazione dei ragazzi del Ferrante Aporti, presso il carcere minorile (ore 20,30)
giovedì 9 ottobre: "Espressioni del corpo: danza cinese", Piccolo Regio (ore 21)

NAZIONALITÀ	MASCHI	FEMMINE	TOTALI
MAROCCO	5180	1555	6735
PERU'	439	1036	1475
CINA POPOLARE	696	591	1287
FILIPPINE	401	696	[illegible]
ROMANIA	611	433	1044
EGITTO	725	209	934
SOMALIA	296	540	836
JUGOSLAVIA	438	384	822
NIGERIA	215	573	788
SENEGAL	718	52	770
ALBANIA	[illegible]	262	762
FRANCIA	332	427	759
TUNISIA	596	154	750
[illegible]	235	410	645
[illegible]	266	136	402
GR. BRETAGNA	175	186	361
SPAGNA	62	252	314
COSTA D'AVORIO	185	117	302
GERMANIA	136	165	301
GHANA	146	96	[illegible]
ALTRI	2054	2153	[illegible]
TOTALE	[illegible]	27	24.833

LA MANIFESTAZIONE IN CIFRE

[illegible]
artisti
48
agenzie culturali
42
[illegible]nità etniche
51
convegni e dibattiti
21
spettacoli di teatro musica e danza
[illegible]
mostre d'arte
17
film
10
feste etniche e cene

L'assessore Perone «Più sarà diversa più Torino avrà speranze nel futuro»

Lo scrittore Culicchia tra i passanti indifferenti ai richiami della «diversità» multietnica

Il velo che copre la danza del ventre

VIA Maria Vittoria 5, spiazzo prospiciente la chiesa di San Filippo, ore 12 di ieri. I pochi passanti si fermano a causa dello spettacolo offerto dall'imprevista presenza di un gruppo musicale nordafricano, impegnato a suonare sotto un tendone quadrangolare bianco. Oltre ai musicisti si esibiscono quattro danzatrici del ventre in costume tradizionale arabo da danzatrici del ventre, ovvero ampi veli semitrasparenti, reggiseni dorati, sfavilliì vari all'altezza delle anche.

Il disorientamento del pubblico è palpabile: ma come, i marocchini hanno già trovato un'alternativa al lavaggio dei vetri?

In realtà, nel cortile della chiesa si è appena tenuta la conferenza stampa per la presentazione della quarta edizione di «Identità e differenze», iniziativa pensata per «dare voce ai diversi» e per mostrare ai cittadini «la Torino che cambia e diventa multirazziale, multietnica e multilingue».

Mentre le danzatrici ondeggiano languide incalzate dalle percussioni, i reggiseni che luccicano nel sole e i veli multicolori che accennano a vaporose evoluzioni tra gli applausi dei giornalisti invitati e degli organizzatori, ecco le reazioni di alcuni torinesi. Gli autisti dei bus e gli automobilisti di passaggio rallentano, o prolungano un poco più del dovuto la sosta causata dal [illegible] del semaforo all'angolo con via Carlo Alberto. I passeggeri dei mezzi sia pubblici che privati guardano lo spettacolo attraverso i rispettivi finestrini. Impassibili. Dopo di che ripartono.

Due signore eleganti sulla sessantina proseguono oltre senza fermarsi. Una però chiede all'altra: «Che cosa sarà?». Risposta: «Mah. E' settembre. Sembra che [illegible]ino. Sarà Settembre Musica». Una Volvo fiammeggiante si arresta sulle strisce pedonali. Ne discendono [illegible] tre ragazzi, tutti e tre con gli occhiali da sole. Appassionati ascoltatori di raj? Non proprio. Abbassati gli occhiali decidono di andarsene. Uno esclama: «Altro che arabeli».

In effetti le danzatrici sono pallide torinesi. Ma la cosa sfugge clamorosamente a un vecchietto: «Hanno ragione quelli che fanno la Padania. Questi marocchini ballano, voglia di lavorare [illegible] ne hanno». Torino multirazziale, multietnica e multilingue: [illegible]guri.

Giuseppe Culicchia

IN VISITA AGLI UFFICI FIAT

Il sindaco al Lingotto

Il sindaco Valentino Castellani si è recato ieri pomeriggio alla Palazzina Fiat del Lingotto per una visita ai nuovi uffici, ristrutturati dopo due anni di lavoro sotto la guida degli architetti Gabetti e Isola e la supervisione della Sovrintendenza ai Beni Ambientali e Architettonici. Il sindaco è stato accolto e accompagnato dall'amministratore delegato della Fiat, Paolo Cantarella: ha così avuto modo di vedere il nuovo «quartier generale» del gruppo a pochi giorni dal trasferimento di [illegible] persone dagli uffici di corso Marconi. Il prof. Castellani ha percorso la grandiosa scalinata centrale e il salone di [illegible] che hanno mantenuto le antiche finiture e si è soffermato nella sala storica del Consiglio di Amministrazione, attentamente ristrutturata per conservare lo stile Anni Venti.

OMICIDIO

Ai Murazzi

Il giallo è irrisolto

Neppure l'incidente probatorio ha chiarito chi, all'alba [illegible] 19 luglio, tirò l'aspirapolvere contro il marocchino annegato ai Murazzi. L'ultimo sospettato, Livio Leanza, [illegible] è stato riconosciuto ieri da 7 testimoni. Contro [illegible] lui solo Andrea Demartis. Favro e Pistropinto A PAG. 36

IN CASA

Accoltellato

Ha scoperto un ladro

E' uscito dalla doccia e si è trovato un ladro in [illegible] che l'ha accoltellato. La vittima è Giampiero Semprini, 38 anni, autista di pullman. Secondo la sua testimonianza potrebbe trattarsi di un albanese o di [illegible] zingaro. E' ferito all'addome e a un braccio. G. Bramardo A PAG. 35

REGIONE

L'assessore

Non ritira le dimissioni

L'offensiva del Polo per convincere Antonello Angeleri a ritornare sui suoi passi è fallita. Lascia la giunta e Forza Italia in aperta polemica [illegible] il suo partito. Novità dal fronte giudiziario: sarebbero sparite alcune ca[illegible] conservate in assessorato. M. Tropeano A PAG. 31

OSTENSIONE

Visitatori

Previsti 4 milioni

Settantamila persone al giorno per la Sindone. Tra il 18 aprile e il 14 giugno del '98 nel duomo passeranno circa quattro milioni di visitatori. Il Comune sta facendo un piano mobilità, la Curia si occupa di prenotazioni. Ieri, la prima riunione sui trasporti. L. Borghesan A PAG. [illegible]

Il primo volo Torino-Parigi e l'hotel a 4 stelle

Air France e Le Méridien gran festa per i 25 anni

Venticinque anni per un volo, il Torino-Parigi dell'Air France, altrettanti per la catena di alberghi Le Méridien, che dal '95 ha un hotel a 4 stelle anche a Torino, al Lingotto, e che dalla compagnia francese di bandie[illegible] è stata creata. La coincidenza dei due anniversari è stata celebrata ieri sera, nel salone dell'hotel Le Méridien, con la partecipazione di un folto gruppo di invitati del mondo economico ed industriale torinese.

Oggi la compagnia alberghiera - 83 hotel operativi nel mondo - non è più proprietà dell'Air France essendo passata nel '94 al gruppo Forte, ma tra le due società [illegible] rimasti legami indissolubili. In tutte le agenzie Air France si possono prenotare camere ai Méridien di tutto il mondo e nei Méridien si possono acquistare i voli Air France.

La linea Torino-Parigi che fu inaugurata nel '72 con un aereo storico, il mitico Caravelle, ha subito un forte sviluppo. Come ha annunciato Philippe Hache, direttore generale Air France per l'Italia, nel 1997 si raggiungeranno i 120 mila passeggeri, il [illegible] per cento in più rispetto all'anno precedente. I voli quotidiani, in collaborazione con Alitalia dopo l'accordo, sono diventati quattro e si impiegano aeromobili sempre più capaci. Dal Caravelle si è passati nel '77 al Boeing B727 e [illegible] al B737.

Ora uno dei quattro B737 (capace di 110 posti) [illegible] stato sostituito da un Airbus [illegible] (150 posti) e l'anno prossimo [illegible] ulteriore incremento [illegible] due 737 e due Airbus 320. Gli orari consentono l'andata e ritorno in giornata. Le frequenze settimanali [illegible] 28 e consentono coincidenze all'aeroporto «Charles De Gaulle 2» con duecento destinazioni della rete Air France ritirando la carta d'imbarco già a Caselle, senza ulteriori perdi[illegible] [illegible] tempo. [g. b.]

LA STORIA

UNA TRADIZIONE PIEMONTESE

La società con sede a Luserna San Giovanni è stata acquisita dal colosso svizzero Lindt & Sprungli

Quel cioccolatino adottato da Giandoja nel 1865

Il successo dell'azienda Caffarel in attività da ormai 171 anni

La Lindt & Sprungli cattura i gianduiotti di Torino. Lo conferma l'accordo con cui il colosso svizzero della cioccolata ha acquisito la Caffarel, piemontesissima società fondata nel 1826 e gestita dalle famiglie Audiberti e Bachstadt.

In 171 anni di successi, la Caffarel [illegible] Luserna S. Giovanni, partita da un laboratorio torinese di pasticceria artigianale, si è inserita nel Gotha internazionale della cioccolata. Al top della sua produzione [illegible] «Gianduia 1865 - autentico gianduiotto di Torino» a base di nocciole e cioccolato: dolcissimo fiore all'occhiello proiettato ora verso nuovi traguardi dopo l'assicurazione della Lindt che Caffarel sarà condotta «con una gestione indipendente e [illegible]tonoma», mentre [illegible] sono previsti cambiamenti nell'organizzazione di vendita.

Ma la novità, per quanto promettente, mette l'amaro in bocca ai golosi piemontesi, che ricordano con nostalgia l'ultimo incontro con la «loro» Caffarel nel giugno '96, nella cornice del Museo dell'Automobile. Quando la dittà di Luserna festeggiò i 170 anni di attività con una carrellata di macchinari «old fashion», esposti insieme ai documenti, gli strumenti e le confezioni [illegible] hanno velato con una patina di zucchero e cacao quasi due secoli di storia subalpina.

Il presidente della Caffarel Callisto Audiberti con la figlia Paola [illegible] lavoro [illegible] bozzetti di Giandoja nel [illegible] ufficio [illegible] una foto del 1988

I primi passi nel 1826, quando Pierre Paul Caffarel, «ragio liquidatore» nato a Luserna nel 1783, decise [illegible] cambiar mestiere acquistando una macchina in grado di produrre 700 libbre di cioccolato al giorno: un record [illegible] 350 chili. Nel 1852 il lancio di un cioccolatino a base di nocciole, cacao e latte: lo storico «givu» che, avvolto in carta bianca, presto si trasformò nella «cicca» preferita dai golosi. Trasformata nel 1865 nel prototipo di tutti i gianduiotti prossimi venturi, dopo l'adozione ufficiale di Giandoja durante il carnevale del 1865.

Uscivano da una catena di montaggio mossa dal mulino che, sul canale della Pellerina, «serviva» la prima sede torinese della ditta all'angolo tra via Balbis e via Carena. Quando i torinesi gustavano la passeggiata serale, orecchiando lo sciabordio delle «conche longitudinali» impegnate a impastare montagne di cioccolato.

Un suono che ipnotizzò anche herr Bachstadt-Malan, arrivato a Torino con Nietzsche e nonno dell'attuale amministratore delegato Carlo Bachstadt-Malan. Nell'archivio aziendale, souvenir di famiglia scanditi da brevetti di Case reali, premi [illegible] Esposizioni Internazionali, le prime fatture con [illegible] numero telefonico 944.

Senza dimenticare il fascino dei vecchi campionari, con le collezioni di cioccolatini in gess[illegible] esposte come gioielli. Oppu[illegible] i primi cioccolatini da dessert, abbinati ai cartigli di motti e sentenze che i padri di famiglia scartavano per declamarli alla prole, [illegible] pranzi di festa. E nessuno si permetteva commenti inutili. Usanze torinesi tramontate per sempre? Fanno sapere i famigliari del presidente della Caffarel Callisto Audiberti: «Nessun commento, [illegible] siamo gente interessante che merita [illegible] finire sui giornali». [l. r.]

La difficile indagine per riuscire a dare nomi e ruoli agli assassini del marocchino

«Ai Murazzi un delitto di gruppo»

Ma chi lanciò l'aspirapolvere?

In 7 scagionano il giovane accusato d'aver buttato l'elettrodomestico

A infierire sul magrebino in acqua furono almeno in quattro

A sin., l'**aspirapolvere** lanciato contro il marocchino e, sopra, i pubblici ministeri **Maurizio Boselli** (a des.) e **Onelio Dodero** (a sin.) che conducono l'inchiesta

Ma chi è stato, all'alba del 19 luglio, a tirare l'aspirapolvere contro il marocchino annegato ai Murazzi? E' un mistero che forse non si chiarirà mai. L'ultimo candidato «lanciatore», Livio Leanza, non è stato riconosciuto ieri da ben 7 testimoni convocati dal gip Roberto Carta per un incidente probatorio. Contro di lui resta però l'accusa di Andrea Demartis, uno degli arrestati che ha raccontato: «Ho visto Leanza con l'aspirapolvere». Ma quanto vale la chiamata di correità in un'indagine in cui tutti accusano tutti? E' stata proprio questa la maggiore difficoltà incontrata fin qui dagli inquirenti nell'attribuire ruoli precisi in questa terribile storia: fin dall'inizio, tutti hanno sempre cercato di confondere le acque, fornendo più versioni. Con un obiettivo ben preciso: far addebitare la colpa al «branco», una colpa collettiva che conduca al teorema: «Tutti colpevoli, nessun colpevole».

Un obiettivo fallito, almeno in parte. I pm Maurizio Boselli, Onelio Dodero e Paola Stupino hanno individuato il gruppo che inseguì e insultò Abdellah Douhni, 26 anni, e gli impedì poi di tornare a riva dopo che era finito nel Po. Un gruppo di almeno 15-20 persone, all'interno del quale sono saltati fuori i quattro che avrebbero infierito sul povero ragazzo — mentre lanciandogli bottiglie, cassette di legno, oggetti sempre più grandi fino a quell'aspirapolvere arrugginito che cadde a pochi centimetri dalla vittima.

«Un delitto di massa», come ha detto Romano Console, uno dei difensori. Ma i pm hanno individuato, in questa «massa», le singole responsabilità. Quattro ragazzi sono in carcere: i «primi attori» della tragedia dei Murazzi. Sono il buttafuori Andrea Demartis, detto «il boscimano»; Pietro Javarone e Fabio Montrucchio, frequentatori dei Murazzi, e Diego Trevisan, di cui si è discusso ieri al tribunale della libertà.

Ed ecco i ruoli, secondo l'accusa. Alcuni testi indicano in Andrea Demartis uno dei più accaniti inseguitori, lanciatore di bottiglie, sempre in prima fila sulla riva. Altri accusano Piero Javarone di aver aizzato il gruppo, lui che — considerato una specie di capo. Montrucchio avrebbe minacciato più degli altri il marocchino in acqua: «Se vuoi venir fuori, nuota fino all'altra riva»; e poi, gli avrebbe lanciato oggetti. E lo stesso avrebbe fatto Paolo Trevisan, che avrebbe detto a Piero: «Questa sera ci hai fatto proprio divertire».

I quattro, difesi da Antonio e Basilio Foti, Marco Feno, Cosimo Palumbo e Pier Stefano Goffi, hanno detto: «Eravamo lì, ma non abbiamo lanciato nulla». Hanno negato tutto, e con decisione, anche i tre indagati a piede libero per l'omicidio: Paolo Javarone, il fratello di Piero, difeso da Loredana Gemelli; Livio Leanza, assistito da Romano Console, e Andrea Santonocito. Questi tre, nella tragica fine di Abdellah, avrebbero avuto, per i pm, un ruolo di «comparse».

Ieri mattina per oltre due ore, davanti al gip Carta, si è parlato soprattutto del lancio dell'aspirapolvere, che, in momenti diversi, è stato attribuito a vari personaggi. Un teste aveva indicato Trevisan, un altro Montrucchio. Infine Leanza. Sette testi avevano visto il «lanciatore», e ieri sono stati sentiti dal gip. Nessuno ha riconosciuto Leanza. Anche perché i sette hanno fornito un guazzabuglio di identikit. Per uno, l'uomo con l'aspirapolvere era — tipo robusto, capelli castani. Un altro: «No, aveva la barbetta». Un terzo teste: «Macchè. Aveva la testa rasata». E nemmeno sulla corporatura c'è stato un minimo di accordo: «Era magro», «Grasso», «Robusto», «Con i capelli lunghi», «Riccio», «Calvo». Insomma: un disastro. I sette testi, alla fine, hanno involontariamente scagionato anche tutti gli altri. Nessuna delle descrizioni quadra — il fisico di Trevisan o Montrucchio. Il mistero dell'aspirapolvere rimane. Per la procura, comunque, non è determinante. Tanto è vero che entro qualche settimana i pm chiederanno l'inchiesta e chiederanno ugualmente il rinvio a giudizio per omicidio.

[n. pie.]

L'emissione è «sperimentale»

I Buoni obbligazionari emessi dal Comune sono tutti finiti alle banche le uniche destinatarie dei «certificati» «Con questo sistema il Comune risparmia il 3 per cento l'anno d'interessi»

I Boc del Comune danno 62 miliardi

Partono i «Boc», ossia i Buoni obbligazionari del Comune. Che ieri, con le tre firme del sindaco Valentino Castellani, dell'assessore al Bilancio, Stefano Alberione, e del direttore finanziario, Domenico Pizzala, hanno consentito all'amministrazione di incassare 62 miliardi da alcuni istituti di credito (Commerciale, Banca di Roma, Agricoltura, Popolare di Milano, Cariplo e Crediop), che per ora sono gli unici destinatari di «certificati» non ancora disponibili per i risparmiatori.

Trenta dei 62 miliardi saranno investiti per rinnovare le attrezzature informatiche municipali (computer, terminali e quant'altro), 32 per ristrutturare edifici scolastici e biblioteche civiche. «Si tratta di una prima emissione sperimentale - precisa l'assessore al Bilancio, Alberione - con titoli che per il momento non sono destinati al pubblico». Con questo sistema, rispetto ai mutui bancari, il Comune risparmia il 3 per cento di interessi l'anno, circa 1,8 miliardi che, ogni 12 mesi, potranno essere destinati ad altri investimenti.

Serviranno per attrezzature informatiche e per ristrutturare edifici

L'emissione di ieri non ha tuttavia nulla a che vedere con i «Boc» per 400 miliardi, ipotizzati dalla precedente amministrazione per costruire il metrò. Anzi, su quei titoli, a giorni, è previsto un vertice fra gli assessori Franco Corsico (Lavori pubblici), Paolo Peveraro (Partecipazioni) e lo stesso Alberione per rivedere il piano finanziario della linea uno, da Porta Nuova al Campo Volo di Collegno. Discussione che, dopo l'incontro a tre, sarà affrontata da tutta la giunta, quindi dalla commissione e, infine, dal Consiglio comunale. In modo che tutti si possano pronunciare sull'emissione di obbligazioni municipali per la metropolitana, chiarendo se le ritengano davvero necessarie e da inserire nel bilancio preventivo del prossimo anno.

Capitolo quest'ultimo ancora tutto da scoprire. «Anche perché - spiega Alberione - non sappiamo come andrà a finire con l'Irap, la nuova imposta regionale sulle attività produttive che sostituirà sia l'Iciap, sia tasse minori come la Tosap». E, in attesa di chiarimenti, il governo potrebbe fare slittare i termini per i conti municipali del 1998, oggi fissato al 31 ottobre.

Altro punto da sanare, il mancato introito tributario di 30 miliardi inseriti nel bilancio '97 sotto la voce recupero dell'evasione fiscale, in particolare dell'Ici. Il «buco» (come «La Stampa» ha anticipato nei giorni scorsi) sarà colmato domani con una delibera di giunta che recupererà quei 30 miliardi dai 98 dell'avanzo di amministrazione del 1996.

I motivi del mancato introito, osserva l'assessore, sono stati determinati da «disguido tecnico» nel passaggio delle competenze per individuare gli evasori fiscali dal ministero delle Finanze al Comune. Spiega: «I nostri uffici di corso Vittorio Emanuele 8, con la nuova responsabilità hanno ricevuto anche le bobine contenenti i dati dell'evasione Ici. Per decifrarle abbiamo avuto bisogno di un programma apposito, un software che doveva essere pronto ad aprile e che, invece, arriverà a novembre».

Con il risultato, segnalato dallo stesso capo ripartizione del settore tributi, che il recupero dei 30 miliardi non sarà possibile fino al prossimo anno. «Ne abbiamo preso atto», dice Alberione che nella precedente gestione amministrativa non c'era. Ma, assicura, domani la giunta se ne occuperà, riportando la gestione in atto «al necessario equilibrio». Successivamente s'inizierà il dibattito sulle previsioni del conto economico municipale del 1998.

Giuseppe Sangiorgio

Brutta avventura per un autista di autobus privati: «Come ha fatto? Sono sicuro di aver chiuso la porta»

Sta facendo la doccia e il ladro entra in casa

Cerca di bloccarlo, ma è ferito con due coltellate

Giampiero Semprini

E' uscito dalla doccia e si è trovato un ladro in casa che l'ha accoltellato. Il malvivente era dietro la tendina, come nella scena di «Psycho», il celebre thriller di Alfred Hitchcock. Protagonista della brutta avventura è Giampiero Semprini, 38 anni, autista di pullman per una ditta privata della cintura torinese.

«Erano circa le 8,30, mia moglie era uscita da pochi minuti per andare al lavoro» racconta l'uomo, un metro e novanta di altezza per quasi cento chili di peso. Parla sull'uscio di casa, un modesto alloggio di edilizia popolare al primo piano di via Petrella 81. Dice di essere sicuro che la porta di casa fosse chiusa. «Ho sentito lo scatto della serratura quando mia moglie è andata via. Eppure il ladro è riuscito facilmente ad aprire, infilando la porta e montando una specie di gancio e facendo leva sul chiavistello.

Ero da solo, sotto la doccia, quando ho sentito rumori. Non ci ho fatto caso più di tanto, ma quando sono uscito dal bagno mi sono trovato davanti quello sconosciuto. Un giovane di circa 25-30 anni, alto quanto me, magro, vestito con — tuta colorata. Aveva l'aspetto trasandato, forse un albanese, forse uno zingaro. Ho intravisto i cassetti aperti nella camera da letto, ma sono rimasto talmente sorpreso che per qualche secondo non ho saputo cosa fare. Poi gli sono saltato addosso per cercare di bloccarlo. Non mi sono accorto che — mano aveva un coltello».

La colluttazione è breve e violenta. Sberle, ginocchiate, calci. La presa dell'autista molla soltanto dopo il primo fendente, che lo raggiunge all'addome.

«Ho sentito un colpo forte, non mi sono subito reso conto di cosa fosse stato. Quando ho alzato la testa, ho visto il coltello — in mano: lo stava alzando per colpirmi di nuovo, — alla faccia. Istintivamente mi sono riparato con il braccio. Poi è scappato dalla porta, rimasta aperta. Ho chiesto aiuto alla vicina di casa, sanguinavo dalla pancia».

Per fortuna la lama non — molto lunga e le due coltellate non hanno raggiunto organi vitali. Giampiero Semprini, portato al Giovanni Bosco, — l'è cavata con alcune medicazioni. Dopo un paio d'ore è stato dimesso con 8 giorni di guarigione.

Del ladro, invece, non s'è più trovata traccia nonostante i carabinieri della compagnia Oltredora abbiano sentito gli inquilini del palazzo in cerca di qualche indizio.

Giacomo Bramardo

PRESIDENTE DEL TRIBUNALE

Garavelli contro l'«ammazzasentenze»

Il presidente del tribunale Mario Garavelli ha lanciato ieri un duro «j'accuse» contro il giudice «ammazzasentenze» Corrado Carnevale, durante la sua deposizione a Palermo, — teste, al processo Andreotti. «Gli annullamenti di sentenze sulla mafia da parte della I sezione della Cassazione erano riconducibili agli eccessi garantisti del presidente Carnevale - ha detto -. C'era una ricerca spasmodica dell'errore, un'esasperazione annullatoria». Garavelli è stato giudice della I sezione tra l'87 e l'89. Non condividendo i metodi di Carnevale, che «contava su una maggioranza precostituita», chiese il trasferimento alla VI —. La decisione nacque dopo il secondo annullamento della condanna dei sicari del capitano Basile. A quell'epoca il presidente della corte che aveva emesso la condanna era stato già assassinato con il figlio. «Con mio grande stupore - ha aggiunto - prima della camera di consiglio il presidente Modigliani, scelto — Carnevale, disse: qui non c'è niente». Garavelli aveva dissentito anche per altri annullamenti, come alcuni mandati di cattura em— da Giovanni Falcone, verso il quale Carnevale «era denigratorio».

BOLLETTINO METEO

Mercoledì 24 Settembre

PREVISIONI

Valle d'Aosta: cielo prevalentemente poco nuvoloso, con temporanei addensamenti sui rilievi. Temperature in lieve diminuzione. Venti deboli nord-orientali. Visibilità discreta.

TORINO

MASSIMA	25,5
MINIMA	16,9
UMIDITA' (ore 14)	59%

PRECIPITAZIONI

FINO ALLE ORE 19	0 mm
TOTALE DI QUESTO MESE	32,8 mm
MEDIA (1913-1994)	67,4

Osservatorio Meteo Piazza d'Armi

AEROPORTO DI CASELLE

MASSIMA	24,4	MINIMA	16
PRESSIONI (ore 20)			1016 hPa

RECORD del mese (dal 1950 ad oggi)

MASSIMA	32,6	8 settembre 1949
MINIMA	—	30 settembre 1974

CUNEO

MASSIMA	24,2	MINIMA	12,5

OGGI

IL SOLE: sorge alle ore 7 e 18 minuti; tramonta alle ore 19 e 23 minuti

LA LUNA: si leva alle ore 0 e 24 minuti; cala alle ore 15 e 26 minuti

- Luna nuova 2 — ore 2
- Primo quarto 10 settembre ore 4
- Luna piena 16 settembre ore 21
- Ultimo quarto 23 settembre ore 16

MERCURIO: si trova nella parte orientale della costellazione del Leone

VENERE: a 148 milioni di km dalla Terra, — quale si avvicina

MARTE: brilla come Polluce, la stella più luminosa dei Gemelli.

GIOVE — crepuscolare, e questo corrisponde al vero, come il pianeta più grande

SATURNO: riconoscibile come una stella luminosa a Sud-Est in piena notte.

M— NEO: questa mattina, alle ore 7, la Luna — è passata 1° a Nord della stella Gamma dei Gemelli.

Specchio dei tempi

«L'assemblea — condominio — può far — il montacarichi per handicappati» - «Preferirei dedurre parte dell'affitto» - «Arriva la segnaletica al San Luigi» - «Quasi — miracolo!» - «Dimenticanza»

L'agenzia territoriale per la casa della provincia di Torino ci scrive:

«In merito ad un quesito di natura condominiale, quest— Agenzia Territoriale per la Casa si limita ad osservare che nessuna assemblea condominiale ha la possibilità di eliminare servizi tecnici (com'è nel — del montacarichi per handicappati), installato in un fabbricato di civile abitazione in forza di una legge dello Stato. Infatti, tale apparecchio sarà stato certamente installato per effetto della Legge 13/89 che prevede l'accessibilità, l'adattabilità, la visitabilità dei quartieri di nuova costruzione o ristrutturati, con il conseguente superamento delle barriere architettoniche negli edifici per favorire i disabili motori».

Giorgio Ardito

Una lettrice ci scrive:

«Pochi giorni fa il ministro della Pubblica istruzione ha dichiarato di voler migliorare le condizioni economiche degli insegnanti, introducendo un sistema di sgravi fiscali. Seminari di aggiornamento in Italia e all'estero, corsi intensivi di lin— straniere ed enciclopedie Treccani saranno presto deducibili dal reddito dei docenti.

«Sono un insegnante di lette— in ruolo da — anni nella scuola superiore. Il mio stipendio supera a malapena il milione e settecentomila lire al mese, per tredici mensilità. Pur non disdegnando Londra, Parigi e l'Istituto dell'Enciclopedia Italiana preferirei dedurre una parte di affitto e qualche alimento. Ciò renderebbe un po' meno difficile, per me e la mia famiglia, arrivare alla fine del mese».

Segue la firma

La direzione generale del San Luigi di Orbassano ci scrive:

«Con riferimento a quanto scritto dal lettore Silvio Saffirio, si prende atto che effettivamente sulla strada provinciale che collega Beinasco con Rivalta e da cui si accede alla Cappella e alle Camere Mortuarie di questa Azienda, nelle immediate vicinanze delle medesime non risultano segnalazioni.

«Qualche indicazione è apposta in prossimità del bivio per l'accesso principale all'Ospedale, ma indubbiamente insufficiente per raggiungere rapidamente le Camere Mortuarie.

«Questa Direzione ha già dato disposizioni al Servizio Tecnico interno affinché proceda a far installare un'adeguata segnaletica nei due sensi, sia per chi proviene da Beinasco, — per chi proviene da Rivalta; all'interno si è già provveduto in tal senso. Spiacenti dell'inconveniente, e spera che con gli interventi tempestivi sopra indicati si possa evitare il ripetersi di tali disguidi».

Luciano Scarabosio

Una lettrice ci scrive:

«L'episodio di cui sono stata protagonista domenica 14 settembre mi ha positivamente colpita e desidero renderlo noto. Ho smarrito il portafogli nella confusione della sagra di Asti, tra gli stand gremiti di persone provenienti da tutto il Piemonte (e — solo), ansiosa di degustare le appetitose specialità dei cuochi "d'ca nòstra". Al momento di pagare mi sono accorta di non avere più con me il portafogli; dopo un tentativo (purtroppo vano) di ricerca affannosa, — preda al panico, mi sono recata dai carabinieri per denunciare l'accaduto. In quell'istante l'inaspettato annuncio all'altoparlante: "Eliana Nieloud è pregata di recarsi con urgenza in direzione". Mi precipito e vi trovo il mio portafogli, intatto: "Ecco, l'hanno trovato!". Poi mi spiegano che poco p— qualcuno l'aveva portato lì. Tutto era perfettamente in ordine: danaro e documenti non erano stati toccati.

«In quei pochi minuti io, ancora incredula, non riuscivo a rendermi conto dell'eccezionalità del gesto.

«Oggi, passato qualche giorno, mi rivolgo prima di tutto al generoso sconosciuto, uomo o donna che sia, per ringraziarlo di cuore, ed alla direzione della manifestazione, per la cortesia e l'efficienza dimostrate. Me ne compiaccio e, se ne avrò l'occasione, farò altrettanto!».

Eliana Nieloud

Un lettore ci scrive:

«Per aver dimenticato di pagare all'ufficio del Registro la tassa annuale per un alloggio che ho dato in affitto e averla pagata con cinque mesi di ritardo mi sono visto raddoppiata la somma da pagare. Il cento per cento in cinque mesi è il 240 all'anno.

«Ovviamente chi possiede un immobile — può cercare di defilarsi, di farla franca, perciò nel mio caso non si può ipotizzare cattiva fede, ma semplice dimenticanza, non ho ricevuto nessun avviso di pagamento. Lo Stato quando deve pagare gli interessi al cittadino glieli paga il 10 per cento e quando li chiede glieli fa pagare il 240%».

Piero Cirio

Inutili gli appelli a ritirare le dimissioni, mentre l'inchiesta penale si tinge di giallo

Angeleri non cede: me ne vado

E «spariscono» documenti scottanti

Da sinistra, un'immagine di **Europeade** L'ormai ex assessore **Antonello Angeleri** e, a fianco, il pm **Vittorio Corsi**

La Procura non trova gli atti relativi a un incarico sospetto

L'offensiva del Polo per convincere Antonello Angeleri [illegible] ritornare sui [illegible] passi [illegible] fallita. Non è bastato [illegible] colloquio con il presidente Ghigo. Non è servito nemmeno il voto della maggioranza che respinge la sua richiesta di dimissioni. Angeleri lascia la giunta - «in modo irrevocabile» - e Forza Italia. Lo fa in aperta polemica: «Il mio gruppo è passato da una posizione garantista ad una subdolamente giustizialista». Fin qui la politica. Sul [illegible] giudiziario è nato [illegible] «giallo» sulle carte conservate in Regione sul «caso Angeleri». La procura, infatti, aveva intenzione di acquisire gli atti relativi [illegible] un incarico affidato ad una ditta il cui [illegible] [illegible] ancora «top secret». Si è scoperto che alcune carte sarebbero sparite. Non si troverebbero più, [illegible] particolare, i documenti sulle offerte presentate da altre ditte poi escluse. Chi li ha sfilati dai cassetti degli uffici? E ancora: Andrea Flamini, «Gianduja», è stato interrogato per la quinta volta. Corsi lo ha voluto riascoltare per precisare le modalità di scelta delle società incaricate [illegible] fornire i pasti ed altri servizi all'«Europeade». Flamini, che nei primi interrogatori aveva escluso ogni interferenza dell'assessorato, ha finito per ammettere che gli [illegible] fornite delle «indicazioni»: «Nessuna imposizione: vennero suggeriti alcuni nomi». Gianduja è stato comunque molto cauto: «Sì, [illegible] vero, scegliemmo le ditte indicateci in assessorato. Ma occorre dire che fornivano un servizio migliore». Pare che ci sia stato anche un incontro in [illegible] assessorato con Gianduja e le società «indicate».

Ma torniamo alla politica. La strategia del Polo per affrontare il dibattito è stata delineata in più di un vertice. Eccola: richiesta formale ad Angeleri [illegible] ritirare le dimissioni e di autosospendersi dalla delega al Turismo. Risposta dell'assessore? No grazie. In aula, poi, Angeleri spiegherà il perché: «Non ho ricevuto nemmeno un avviso di ga[illegible]. [illegible] [illegible] dovuto dimettere sulla base di accuse infamanti di chi si diverte ad infangare persone che fino a prova [illegible] [illegible] onesta?». Poi rivolto a Cavaliere: «Se fossi un uomo di potere non [illegible] [illegible] dimesso adesso che c'è da gestire [illegible] progetto sulle terme di Ac[illegible] e l'Agenzia regionale sul Turismo. Invece me [illegible] vado».

Parole che hanno l'effetto di rimettere [illegible] molo la maggioranza che decide di tornare sui suoi passi e di respingere le dimissioni di Angeleri anche se Ghigo ribadisce: «Un presidente responsabile ha il dovere di anteporre l'interesse generale della giunta e della Regione a quello dei singoli». Detto questo Agostino Ghiglia, capogruppo [illegible] An, spiega: «Condividiamo [illegible] principio del garantismo, di rifiuto [illegible] trasformare l'azione politica in una strategia del terrore. Dunque no alle dimissioni». Una posizione condivisa [illegible] Montabone (mppe), Cotto (cdu) e Deorsola (ccd).

Le opposizioni però vanno all'attacco [illegible] «alzano il tiro». Il bersaglio è il presidente Ghigo. Il verde Cavaliere lo sfiora: «Finora Ghigo [illegible] ha risposto alla constatazione che sono stati affidati lavori senza nessuna forma di appalto». Il popolare Saitta, invece, spara: «Angeleri ha detto che il potere vero è altrove, in provincia di Alessandria, nella [illegible] gestione delle terme [illegible] Acqui. Lì ci sono una serie di potentati economici che hanno influenza sulle decisioni di Ghigo». Spagnuolo (socialisti del Patto) parla di [illegible] «crisi politica sostanziale di questa maggioranza». Rosso (Lega) chiede al Polo di «cambiare Ghigo e la sua squadra». Riba (pds) spiega che «gli elementi di insufficienza di questa giunta ormai sono evidenti». Chiezzi (Rifondazione) presenta un ordine del giorno per chiedere «le dimissioni di Ghigo e le elezioni anticipate».

A quel punto tocca [illegible] capogruppo azzurro Gallarini rispondere: «E' evidente l'esistenza di un piano politico per colpire Ghigo e provocare [illegible] scomposizione di Fi. Un piano fallito». Poi Ghigo: «Saitta ha di nuovo gettato ombre. Ad Acqui c'è [illegible] accordo di programma gestito con Comune [illegible] Provincia. Nessun intrigo. Questa giunta c'è [illegible] governa». La conclusione? Il Polo respinge l'ordine del giorno di Rifondazione votato anche da Ulivo e Lega ma non dai socialisti.

Maurizio Tropeano

Incredulità e orrore hanno suscitato le confessioni del serial-killer che ha colpito almeno undici volte

«Dice di aver ucciso i nostri cari, lo dimostri»

I dubbi e lo scetticismo dei parenti delle vittime di Franco Fuschi

«Lui parla di bravate ma ciò che ha fatto ha segnato per sempre la nostra vita»

Due immagini di **Franco Fuschi**, ripreso (a sin.) nel 1972 e [illegible] momento dell'arresto

Fanno i conti [illegible] una verità assurda, i parenti delle vittime di Franco Fuschi, lo 007 rinviato a giudizio per undici omicidi. Tanto che alcuni stentano a credere che davvero i loro cari siano morti senza motivo, per mano di uno che si divertiva ad uccidere, o sparava per ordine dei Servizi.

Per Guido Bertini, il padre di Lorenzo, il ragazzo di vent'anni, di Grosso Canavese, che Fuschi avrebbe ucciso con una calibro 22 la sera del 18 marzo 1991, la verità non è mai venuta a galla. «Innanzitutto - dice - da quel punto del prato, Fuschi non avrebbe mai potuto colpire mio figlio». «Poi - aggiunge - [illegible] davvero è stato lui, perché non comincia a dire la verità sulla provenienza dell'arma? Il killer sostiene di averla poi venduta ad un calabrese [illegible] Val di Su[illegible]. Secondo me quella pistola, dopo l'omicidio non si è mai allontanata da questa zona, ma preferi[illegible] non parlare pur avendo poca fiducia nella giustizia».

E non è il solo, a esprimere scetticismo. Giacomo Lea, 48 anni, [illegible] sotto i colpi di Fuschi l'11 febbraio 1984. L'aggressione avviene alle [illegible]: l'uomo è in casa, in strada Manzi 5, [illegible] Moncalieri, con la moglie Barbara [illegible] le due figlie Elisa e Giulia. Il cane abbaia in giardino, e Lea, titolare insieme al cognato di una concessionaria di macchine agricole in corso Savona, esce [illegible] vedere [illegible] agiti l'animale. Tre proiettili esplosi a distanza ravvicinata gli squarciano il petto. Dopo la [illegible] morte, i parenti trovarono alcune [illegible] nascoste in giardino. «Si sono dette troppe falsità - dice il cognato e socio di Giacomo Lea -: il [illegible] di mia sorella è morto senza lasciare debiti e quanto alle armi, è stato trovato solo un vecchio mitragliatore anteguerra». Un dramma avvolto dal mistero per anni, fino a quando la famiglia di Lea è stata chiamata in procura. Fuschi ha raccontato di aver commesso l'omicidio per «fare un favore» al colonnello del Sismi Mario Ferraro. «Siamo caduti dalle nuvole - racconta ancora il cognato di Lea - quella storia del colonnello del Sismi. Cosa c'entrava Giacomo?».

Crede invece alla ricostruzione della procura la mamma di Giorgio Sodita, ucciso nel novembre [illegible] '90 nel suo garage a Rivalta, in via Umberto I. Fuschi racconta [illegible] averlo ucciso solo perché se lo trovò di fronte, mentre era andato a rubare. «Una morte insensata e inspiegabile - racconta adesso la madre Emmelina Furlan -. Sapere che l'omicida di mio figlio ha un nome è un sollievo. E' un dolore dover riaffrontare tanta sofferenza, ma è un sollievo aver scoperto un volto, [illegible] colpevole». La signora Furlan non chiede vendetta. «Ora desideriamo solo giustizia e spiegazioni chiare. Fuschi non è pentito, e io non saprei perdonare lui. Quella che lui, nella sua follia, definisce una "bravata", è stata la tragedia che ha segnato la mia vita».

I parenti di Gabriele Racca aspettano il processo con [illegible]. «Fuschi? - dice il fratello Pietro -. Può darsi che sia stato davvero lui [illegible] uccidere Gabriele, ma per adesso non so cosa dire». L'artigiano di Carmagnola venne ucciso nel luglio 87, in un campo di mais. Era il più vecchio di sette fratelli, titolare di un'azienda di lavorazioni meccaniche. Una famiglia unita, segnata dalla tragedia, e che da dieci anni aspetta di conoscere la verità. Quella di Fuschi? Il vicino di casa, ferito mentre aiutava Racca [illegible] dare la [illegible] ai ladri che si nascondevano nel mais, ricorda due uomini. «E ora c'è Fuschi, da solo, che si incolpa di tutti quegli omicidi». A lui chiedono [illegible] verità. Soprattutto il perché di quell'omicidio senza motivo.

Pastorale del lavoro e Cgil-Cisl-Uil a favore dei soggetti deboli del mercato

«Pensare all'uomo, non al profitto»

Monsignor Charrier: l'impresa crei occupazione

Monsignor Charrier

Il mondo cattolico interviene sulle questioni che riguardano il pianeta del lavoro e lancia appelli, soprattutto alla categoria imprenditoriale.

L'economia crei occupazione, non solo finanza. E' questo il suggerimento che ha lanciato ieri [illegible] vescovo di Alessandria, monsignor Fernando Charrier, nel corso del seminario dal titolo «Operare nella galassia dei soggetti deboli del mercato del lavoro», organizzato [illegible] Torino dalla Pastorale sociale e del lavoro in collaborazione con Cgil, Cisl [illegible] Uil.

L'argomento [illegible] inserisce in un momento [illegible] disagio [illegible] confusione. C'è una leggera ripresa della produzione, [illegible] cui durata e la cui consistenza sono tutte da verificare. L'occupazione registra un saldo attivo, ma si tratta soprattutto di contratti di lavoro [illegible] tempo determinato e, quindi, incerti. Il periodo storico è attraversato da fremiti inquieti di secessionismo, di discriminazione che rendono i cosiddetti «soggetti deboli» del mercato del lavoro ancora più deboli, praticamente inermi. I disoccupati quarantenni [illegible] hanno sbocchi, [illegible] c'è soluzione ai loro problemi, eppure hanno famiglie da mantenere, bocche da sfamare. Dunque, che fare?

«Chiediamo ai nostri politici di smetterla [illegible] guardare solamente alle percentuali per Maastricht - ha detto il vescovo Charrier, che [illegible] volte in passato è intervenuto sul tema del lavoro -, guardino all'uomo reale, concreto, all'uomo che è per la strada e non trova soddisfazione per i suoi bisogni fondamentali».

Un appello, quasi un grido d'allarme rivolto soprattutto a coloro che subordinano la dignità dell'essere umano [illegible] profitto. Monsignor Charrier ha poi mostrato dubbi sul fatto che il lavoratore dipendente «oggi sia remunerato per quanto è necessario alla sua vita. Noi siamo per il salario familia[illegible] - ha aggiunto - cioè dare la possibilità alle famiglie di vivere, non di dar da vivere a quel poveretto che lavora perchè domani abbia le forze per lavorare. Questo è paleocapitalismo che spero sia veramente tramontato».

Secondo il vescovo di Alessandria, per [illegible] occupazione ci vuole «un orientamento diverso [illegible] finanza ed economia». Del resto l'economia è una scienza umana: se le cose non vanno, vuol dire che gli uomini hanno sbagliato qualcosa. Non è una scienza che arriva dall'alto.

«Non mi pare - ha concluso Charrier - che oggi finanza ed economia siano orientate al servizio dell'uomo. Come non lo è la politica, nè il progresso».

Durante il seminario, Caritas, Gioventù Operaia Cristiana, Ufficio Pastorale, le [illegible] ciazioni Centro di solidarietà e Donne Capofamiglia, Acli, Promolavoro, Sportello Scuole, [illegible] altre organizzazioni di volontariato, hanno presentato esperienze e progetti per fornire una risposta concreta alla disoccupazione.

Spiega don Gianni Fornero, responsabile regionale dell'Ufficio pastorale: «Si tratta di iniziative che vengono dal basso, in particolare dal mondo cattolico». **[s. bac.]**

Arrestato a Dubai

Alexander ai genitori «Sto bene»

Il mago Alexander, al secolo Elio De Grandi, arrestato [illegible] settimana scorsa negli Emirati Arabi Uniti (Eau) con l'accusa di reati sessuali contrari alla legge locale, ha potuto ieri pomeriggio mettersi nuovamente in contatto telefonico con i [illegible] familiari. «Era da sabato che non lo sentivamo. Da allora avevamo avuto solo notizie indirette dall'Unità di crisi della Farnesina. Elio ci ha parlato per poco ma era molto tranquillo, su [illegible] morale. "State tranquilli, sto bene. Ho della gente che mi viene a trovare e si sta interessando al mio caso. Fra questi anche l'ambasciatore d'Italia nel Dubai, Pietro Cordone"». Dal canto suo l'ambasciatore ha riferito ai genitori che «anche il primo segretario dell'ambasciata negli Eau, Enrico de Agostini, è andato a trovare Elio De Grandi in [illegible] cere e lo ha tranquillizzato». Il prestigiatore, ha detto, «viene trattato bene. Gli abbiamo portato dei libri e una coperta, perché aveva freddo».

L'Associazione tuttoEUROPA
RENDE NOTO CHE
da parte del Ministero dell'Università e della Ricerca Scientifica e Tecnologica
HA OTTENUTO DECRETO DI RICONOSCIMENTO E ABILITAZIONE
AL RILASCIO DI DIPLOMI AVENTI VALORE LEGALE
(legge 697/86; DM 28.12.93; DM 5.8.97)
PER I CORSI TRIENNALI DI DIPLOMA UNIVERSITARIO PER
INTERPRETI E TRADUTTORI
Sede di IVREA (DM 28.12.93) Piazza Castello [illegible] Tel. 0125/641642
Sede di TORINO (DM 5.8.97) Piazza V. Veneto 13 Tel. 011/889870

L'Associazione tuttoEUROPA
RENDE NOTO CHE
FERPI - Federazione Relazioni Pubbliche Italiane
HA RICONOSCIUTO E INSERITO NELL'ELENCO DELLE SCUOLE CONSIDERATE COME RIFERIMENTO NAZIONALE
(prot. 4/97)
IL CORSO TRIENNALE POST DIPLOMA IN
RELAZIONI PUBBLICHE
Sede di IVREA (DM 28.12.93) Piazza Castello 6 Tel. 0125/641642
Sede di TORINO (DM 5.8.97) Piazza V. Veneto 13 Tel. 011/889870

CENTRE CULTUREL FRANÇAIS DE TURIN
Via Pomba, 23 - 10123 Torino - tel. 562.33.13 fax 540220
Corsi di lingua intensivi/annuali/specializzati
Corsi aziendali e individuali.
Corsi per bambini e adolescenti
Iscrizioni immediate
Preparazione ai diplomi DELF/DALF
e al «Certificat pratique de français commercial et économique» della Camera di Commercio e Industria di Parigi
Orario continuato dal lunedì al venerdì dalle 9.00 alle 20.00

Dal 6 ottobre, corsi collettivi per adulti e ragazzi
INGLESE - FRANCESE - TEDESCO
Sede d'esame Trinity College London Preparazione ai principali esami internazionali - Soggiorni studio all'estero
NOVITA' '97 - Corso Fast Track
100 ore di cui 50 con l'insegnante
CD-Rom - Video/Biblioteca - TV
REGENCY SCHOOL - Via Arcivescovado, 7
TORINO - Tel. (011) 562.7456 - Fax 541.845
E-mail: regency@tin.it - http://194.243.91.10/regency
REGENCY SCHOOL
Autorizzazione del Ministero Pubblica Istruzione

Dialogo
Le lingue: strumento di dialogo fra le culture
ITALIANO PER STRANIERI
INGLESE - TEDESCO - FRANCESE
in minigruppi: max 8 persone
PER INFORMAZIONI:
Dialogo s.n.c. • Centro di lingue
Via S. Teresa 10 • 10121 Torino • Tel./Fax (011) 56.13.695
Segreteria: lunedì - venerdì, ore 14.00-17.00

STUFE di [illegible] i tipi
autonomia 8 - 16 ore
provera & c.
TORINO - Lungo [illegible] Napoli, 32
Tel. 011/859.393
SABETT
TAPPETI PERSIANI
Madonna [illegible] 2
561.78.57

DAL [illegible] AL 21 SETTEMBRE 1997
pios 2 sasco fiera
Piazzale ANSALDO VIA VOLVERA 50
200 Stands commerciali tutti da visitare.
Sezione speciale Sposi.
bar gelateria pizzeria, baby parking, area spettacoli, sfilate di moda
orario: feriali 18-23, festivi 14-23
INGRESSO GRATUITO

Primo vertice in Regione sull'accoglienza all'Ostensione dell'anno prossimo

Un piano trasporti per la Sindone

«Arriveranno 4 milioni di pellegrini»

Settantamila persone al giorno potranno vedere la Sindone per l'Ostensione. Si calcola che, tra il 18 aprile e il 14 giugno del '98, nel Duomo (ristrutturato dopo l'incendio) transiteranno circa quattro milioni di visitatori. Un'invasione di pellegrini e turisti che dovrà essere regolamentata, se non si vorrà mandare in tilt la città e rispedire a casa ospiti delusi.

In Comune si sta predisponendo un piano straordinario per i trasporti e la mobilità, mentre la Curia sta occupandosi dei punti di prenotazione e di ricettività. Ieri, presso la sede della giunta regionale, c'è stato un primo incontro tra il presidente Enzo Ghigo, il sindaco Valentino Castellani, gli assessori Franco Corsico (Comune) e Antonino Masaracchio (Regione), e i dirigenti.

Una delle ipotesi su cui si lavora è di istituire postazioni di accoglienza presso piazzole e autogrill delle autostrade e delle tangenziali che portano a Torino. Il passaggio presso questi centri sarebbe obbligatorio per prenotare la visita alla Sindone. Poi si partirebbe verso piazza San Giovanni, con diverse opportunità. 1) con l'auto propria verso i parcheggi indicati dall'organizzazione centrale che darà continue informazioni sulla situazione-posti; 2) con autobus appositi che faranno itinerari anche in altre località di culto (come Gran Madre, Superga, Maria Ausiliatrice, Consolata), 3) con linee publiche di trasporto (come i tram 4, 18, il pullman 57) che saranno potenziate.

Dalle torri palatine al Duomo sarà allestito un percorso pedonale in cui il turista avrà modo di avere tutti i ragguagli storici e religiosi sulla Sindone. Ci saranno video, diapositive, foto, cartelloni, interpreti e guide accompagneranno le comitive davanti al lino, ciascuna persona potrà soffermarsi una ventina di secondi, con a fianco altre decine di visitatori. Ogni minuto e mezzo dovranno transitare pellegrini. L'Ostensione sarà di circa dodici ore per giornata, probabilmente dalle 8 alle 20.

L'organizzazione deve funzionare in modo impeccabile. L'ingegner Burdizzo e i suoi collaboratori hanno allestito la prima bozza per la mobilità e i trasporti, toccherà al Consorzio «5 T», coordinato dall'ing. Gentile, in sintonia con le disposizioni Atm, lavorare a tempo pieno per attrezzare aree, rafforzare linee, predisporre i mezzi.

Fondamentale sarà il sistema informativo. Toccherà al Csi predisporre programmi per poter aggiornare la situazione in tempo reale rispetto a parcheggi, mezzi pubblici, navette, dare il verde per l'accesso al percorso pedonale in direzione Duomo.

La Regione sosterrà le iniziative del Comune, hanno garantito gli assessori alla Cultura, Giampiero Leo, e ai Trasporti, Masaracchio. «Dovremo fare un'analisi delle spese - dice Masaracchio -, anche questo è un evento che va organizzato con il contributo di tutti. E l'esperienza ci servirà anche per il Duemila, quando ci sarà la seconda Ostensione».

Nelle prossima settimane sarà messo in piedi il comitato che coordinerà Regione, Provincia, Comune e Diocesi per l'operazione-Sindone.

L'importante scadenza del prossimo anno ha già attivato il mondo del volontariato. I salesiani hanno organizzato un raduno dei giovani per la prossima primavera: arriveranno a Torino 2500 ragazzi di una ventina di Paesi europei di cui molti dell'Est. Soggiorneranno nella nostra regione dal 29 aprile al 4 maggio.

«Proprio per non appesantire ulteriormente il capoluogo in giorni già carichi di arrivi - dice il presidente del Pgs europeo, Giuseppe Bracco, che è anche docente alla facoltà di Economia all'Università di Torino, ed è stato assessore comunale -, saranno allestiti centri di accoglienza in altre città del Piemonte».

Il 2 maggio 1998, però, tutti i duemilacinquecento giovani salesiani d'Europa sfileranno davanti alla Sindone.

Luciano Borghesan

L'assessore **Antonino Masaracchio** (da sinistra) e il coordinatore volontariato, **Beppe Bracco**

Protestano gli abitanti di via Medail, dall'ospedale replicano: cambiamento dovuto ai lavori in corso

«No ai tossicodipendenti vicino alla scuola»

Trecento firme contro lo spostamento del Sert dal Maria Vittoria

Trecento firme contro lo spostamento del Servizio tossicodipendenze dall'ingresso del Maria Vittoria al retro dell'ospedale, lontano dal posto di polizia.

I residenti in via Medail contestano con una petizione il trasloco che dal primo ottobre porterà la distribuzione di metadone davanti alla scuola media Richelmy e sotto i balconi delle loro case. Tra vecchia e nuova sede del Servizio tossicodipendenza ci sono poche decine di metri di distanza, «ma la differenza - dicono nel quartiere - è sostanziale». Tantopiù che questo improvviso e contestato trasferimento della distribuzione aggiunge malumore a malumore: recentemente gli abitanti di via Medail hanno già protestato contro l'ubicazione delle camere mortuarie, sempre sotto i loro balconi: «E così ora - sbotta Francesco Cassalia, portavoce della nuova protesta - dopo i cortei funebri e le corone di fiori che intasano quotidianamente i marciapiedi e il traffico costringendo gli alunni della scuola media a fare lo slalom fra le auto, dovremmo lottare pure contro i circa 150 tossici che giornalmente stazioneranno sotto le nostre case in attesa della dose di metadone».

In via Medail, una viuzza stretta e lunga 300 metri con posteggi in fila indiana da entrambi i lati della strada, comprendono ovviamente la necessità sia del Servizio di distribuzione del metadone, sia delle camere mortuarie da dove partono i funerali e che sono sistemate nel seminterrato degli ambulatori: «Ma è mai possibile che le porte di ingresso e di uscita non possano essere dislocate all'interno del cortile dell'ospedale per evitarci una vista tutt'altro che piacevole?». Perché ogni mattina, dalle 7,30, il «panorama» per chi s'affaccia su via Medail è macabro e si prospetta peggiore: «Prima c'è il corteo dei carri funebri col mucchio di corone dappertutto, poi arrivano le salme dall'Amedeo di Savoia che devono essere sottoposte ad autopsia, e d'ora in poi ci toccherà persino assistere alla "sfilata" dei drogati che lasceranno le auto dove capita per correre a prendere la dose di metadone, poi resteranno lì a fare gli affari loro». Viavai pericoloso e insopportabile, temono in via Medail.

Soluzioni? «A breve termine nessuna», allarga le braccia il direttore generale dell'Asl, Gianluigi Bovèri. Chiede pazienza e spiega: «Lo spostamento del Sert è necessario per la ristrutturazione di un'ala dell'ospedale. Non c'erano alternative». Ma promette a chi protesta: «Appena i lavori termineranno, fra circa due anni, dovremo rivedere la dislocazione generale dei reparti. Per l'occasione, viste le proteste, ripenseremo pure la dislocazione delle camere mortuarie e del Sert».

[m. acc.]

Dall'Usl Uno

Al Valletta nuovi ambulatori

Dario Cravero

L'Azienda sanitaria 1, la più estesa di Torino, ha presentato gli obiettivi della Carta dei Servizi. Nel documento non ci sono solo il potenziamento delle attività diagnostiche, curative, riabilitative o dell'assistenza domiciliare integrata.

Il piano di lavoro illustrato dal direttore generale, Dario Cravero, va oltre. «C'è il nostro impegno per il presidio Valletta» spiega. «La struttura di via Farinelli, che in questi giorni si verrà data in comodato dalla Regione, si presta a rappresentare la risposta alla domanda del territorio, come filtro tra medicina di base e medicina di secondo livello».

L'intenzione è di potenziare gli ambulatori specialistici già esistenti e inserire altre specialità. «Il centro dialisi che oggi assiste 44 pazienti, in trattamento bi e trisettimanale, svilupperà i trattamenti di dialisi peritoneale e istituiremo un terzo turno giornaliero di trattamenti». A medio termine verrà creato un Dipartimento per immagine, oltre ad un Centro ambulatoriale di recupero funzionale.

«In un secondo tempo si potranno costituire due centri di degenza per la riabilitazione cardiocircolatoria e neuromotoria, una comunità terapeutica per malattie psichiatriche, un centro diurno per malati di Alzheimer, un Hospice per malati affetti da patologie cronico degenerative».

Oltre al Presidio Valletta l'Asl 1 intende impegnarsi nello sviluppo degli altri due ospedali di sua competenza: l'Oftalmico e il San Giovanni. «Senza dimenticare i compiti sovrazonali che ci competono, come il Dipartimento di Prevenzione o la Guardia Medica Urgente». Conclude Dario Cravero: «Infine abbiamo pensato anche agli stranieri. In un anno lo sportello di via Bertola 53 ha assistito 2321 extracomunitari. Ci sarà un altro sportello in via Campana 30 e sarà ampliato il servizio di consulenza di psicoterapia di via Bertola 53».

ECONOMIA & LAVORO

INFLAZIONE

I prezzi al consumo crescono dello 0,2%

A settembre i prezzi al consumo sono cresciuti dello 0,2% rispetto al mese precedente (+0,1% in agosto). Il tasso annuo di inflazione, adesso, risulta pari all'1,7% contro l'1,6% dell'agosto scorso.

CONFESERCENTI

«Per corso Umbria siamo soddisfatti»

La riduzione dell'ipermercato di corso Umbria da 15 mila a 9 mila metri quadrati, decisa lunedì in Consiglio non soddisfa la Confesercenti. Lo dice il presidente Valentino Boido: «La soluzione impone al Comune obblighi maggiori nei confronti del piccolo commercio».

STATO

La Fim replica alla Fiom «Ci serve l'unità»

Stato sociali, continua la polemica. La Fim replica al segretario Fiom Giorgio Cremaschi, che aveva chiesto di andare allo sciopero generale anche contro le decisioni di Cgil-Cisl e Uil. Secondo la Fim-Cisl, si tratta di un «comportamento inaccettabile in quanto scarica altri la responsabilità di scelte proprie e rende difficile mantenere un rapporto unitario».

Due banditi rapinano la Popolare di Milano

Ventitré milioni sono stati rapinati ieri nella filiale di corso Regina Margherita della Banca Popolare di Milano. Due malviventi, con il volto scoperto, minacciando i presenti con taglierini, si sono fatti consegnare il denaro. Sono fuggiti su una Fiat 500.

I Verdi: indagine sulla discarica

Un «urgente intervento della commissione bicamerale di inchiesta sulle "Ecomafie"»: è quanto i Verdi del Piemonte e Legambiente hanno chiesto per «favorire un rapido sviluppo dell'inchiesta che vede coinvolti l'azienda per lo smaltimento dei rifiuti Servizi Ecologici e il Consorzio Torino Sud» in relazione alla vicenda della discarica di Beinasco.

I concessionari Toyota vi aspettano anche Sabato 27 e Domenica 28

IN ESCLUSIVA PRESSO I CONCESSIONARI TOYOTA DI TORINO

Un esempio? NUOVA CARINA EX
4 porte 1600, 16v, 106 CV.
Servosterzo, retrovisori elettrici, alzacristalli elettrici, chiusura centralizzata, interni in velluto, immobilizer:
~~Lit. 24.570.000~~
Sconto Speciale L. 2.000.000
Lit. 22.570.000*

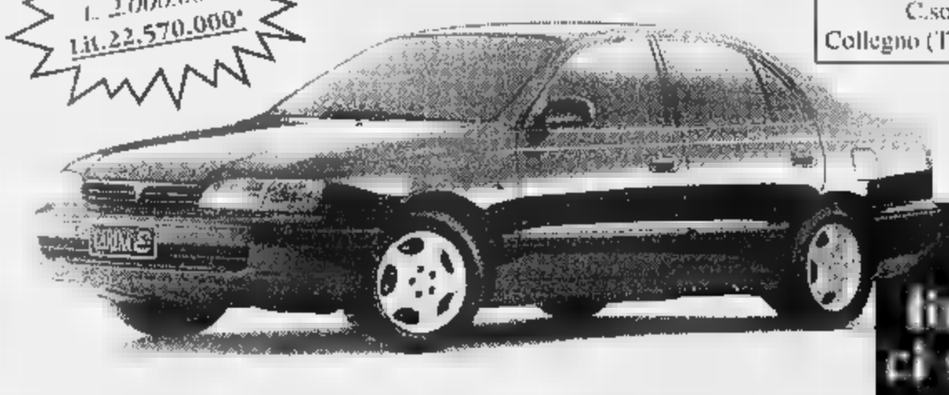

Central Motors
C.so Ferrucci, 24/E - Tel. 011/4341900 r.a.
Collegno (TO) - C.so Francia 138/A - Tel. 011/784088 r.a.

Un esempio? NUOVA COROLLA
3 porte 1300, 16 v, 86 CV.
Servosterzo, airbag guidatore, retrovisori elettrici e riscaldati, alzacristalli elettrici, chiusura centralizzata, immobilizer:
Lit. 18.510.000*.

L. 380.000 lire di risparmio* ci sono solo fino al 30 settembre.

Il valore Toyota rimane.

A.D. Motors
C.so Vercelli, 66 - Tel. 011/2489100 r.a.
C.so Vercelli, 285 - Tel. 011/200568 r.a.

Un esempio? NUOVO RAV 4 FUN
3 porte 4x4, 2000, 16 v, 128 CV.
Servosterzo, doppio airbag, doppio tetto apribile, differenziale centrale bloccabile, cerchi in lega, immobilizer.
Prezzo speciale concordato con i concessionari:
Lit. 35.520.000*.

*Toyota Fin può offrirvi eccezionali condizioni di finanziamento su tutta la gamma.

TOYOTA
Idee Guida — e Speciali.

*Con gli incentivi sulla rottamazione, chiavi in mano, A.P.I.E.T. esclusa.

Un esempio? NUOVO PICNIC
6 posti, 2000, 16 v, 128 CV.
Climatizzatore, servosterzo, doppio airbag, ABS elettronico, immobilizer.
Prezzo speciale concordato con i concessionari:
Lit. 36.370.000*.

A Gassino qualcuno aveva capito le intenzioni dei due amanti

Le bugie di Luisella e Erik

«Avevano deciso di ucciderlo»

Non è stato un «incidente», come insiste lei. E neanche l'omicidio commesso da un ragazzo succubo [redacted] una donna diabolica, come dice lui. Luisella Pullara e Enrico Cubello, gli amanti assassini di Gassino, erano d'accordo. Da tempo, forse da sempre. In procura [redacted] hanno più dubbi. Sergio Cafasso, il marito di Luisella, bancario tutto casa e ufficio, doveva morire. Pestato a sangue da un gruppo di zingari e scaraventato nel Po o accoltellato davanti a casa, era lo stesso. L'essenziale, per gli amanti, era sbarazzarsi di lui, e farlo in modo da far ricadere la colpa su una fantomatica banda di piccoli criminali extracomunitari.

Erik e Luisella, però, hanno commesso troppi errori. E il giorno di Ferragosto sono stati arrestati. Ma anche [redacted] carcere hanno continuato [redacted] mentire, a [redacted] di depistare le indagini. Prima tirando in ballo la storia della «lezione» («Sergio doveva solo prendersi un po' [redacted] botte»), poi scaricando uno addosso all'altra tutta la responsabilità dell'omicidio (Cubello: «Mi ha costretto lei»; Pullara: «Lui ha perso la testa»).

Pietose bugie. Nelle pagi[redacted] di verbale protocollate dalla procura sta emergendo un'altra verità. I due [redacted] complici consapevoli del piano per ammazzare Cafasso. Fin dall'inizio.

Nell'ufficio del sostituto procuratore Gabriella Viglione stanno sfilando in questi giorni alcuni testimoni chiave dell'inchiesta. Amici, conoscenti, vecchi datori di lavoro di lui e di lei. Raccontano particolari sconcertanti, dai quali emerge che Luisella Pullara ed Enrico Cubello pensavano al delitto già prima dell'estate. Avevano chiesto informazioni su eredità, tasse [redacted] successione, insomma su tutte quelle pratiche burocratiche che vanno sbrigate in caso di morte improvvisa.

Cubello, [redacted] almeno un'occasione, a giugno, si [redacted] anche vantato di prepararsi [redacted] fare il grande salto: «Ora vivo in una sudicia soffitta in via Carlo Alberto, [redacted] presto la mia vita cambierà. Mi trasferirò [redacted] settembre. Andrò a vivere in una grande villa a Gassino».

La villa dell'omicidio. Era la sera di venerdì 8 agosto scorso, una calda sera d'estate, quando Erik arrivò in auto, accompagnato dall'amico Massimo Di Vico, nella stradina sterrata senza uscita che finisce davanti alla casa bianca dei Cafasso. Con un coltello a serramanico in tasca, si nascose dietro la siepe e fece rumore per stanare il bancario che innaffiava il giardino. Doveva spingerlo a uscire, e fu quello che in effetti fece Cafasso. Appena fuori, fu raggiunto da 4 fendenti alla schiena e all'addome.

«Erano in quattro, parlavano un italiano strano» disse Luisella ai carabinieri. Mancava solo che aggiungesse che erano albanesi, cosa che fece il giorno successivo, non appena diventò pubblica la notizia che la scientifica aveva trovato segni [redacted] scasso sulla porta della villa accanto, disabitata da tempo. Peccato che quel tentativo di effrazione fosse opera [redacted]. Come tutto il resto, secondo quanto sta emergendo in procura. Un delitto premeditato insieme con l'amante.

Ieri, Luisella Pullara ha fatto sapere ufficialmente che rinuncia all'eredità. Il suo legale, l'avvocato Lorenzo Zacchero, ha chiesto al magistrato il permesso per la [redacted] cliente di incontrare i genitori in carcere. Permesso negato. Anche [redacted] l'inchiesta è alle battute finali, [redacted] pm Viglione non vuole correre [redacted] rischio di inquinamento delle prove. Se ne riparlerà tra qualche giorno, quando la procura avrà terminato tutti i riscontri alle dichiarazioni dei testimoni. Luisella, per il momento, non sarà interrogata, a meno che non manifesti l'intenzione di confessare tutto. Ma [redacted] improbabile che lo faccia: «Le cose sono andate come sostiene lei - conclude il [redacted] avvocato - ed è decisissima a dimostrarlo anche in aula».

Gianni Armand-Pilon

[redacted]iselle Pullara e l'amante Erik Cubello: secondo i giudici che indagano erano d'accordo, volevano uccidere Sergio Cafasso

IN APPELLO

Pena ridotta all'usuraio

Sensibile riduzione di pe[redacted] in appello per Stefano Ignazzi, ritenuto uno dei più noti usurai della provincia, e in particolare della zona del Chivassese, dove in pochi anni si sarebbe costruito una fortuna valutata miliardi. Ieri i difensori Gian Paolo Zancan[redacted] e Saverio Ventura hanno rinunciato ai motivi d'appello, e hanno chiesto quella specie di «patteggiamento» che [redacted] ammessa anche nel secondo grado di giudizio. In conclusione, Ignazzi se l'è cavata con due [redacted] e nove mesi di carcere. Nel febbraio dello [redacted] [redacted] la seconda sezione penale del tribunale lo aveva condannato a 5 anni e [redacted] mesi di carcere, ritenendolo responsabile di usura [redacted] detenzione di armi. Ma i guai con la giustizia, per lui, non sono ancora finiti. Ai primi di luglio, gli sono stati sequestrati sette conti correnti, la villa di Chivasso, un alloggio a Pila, auto, fra cui una Ferrari.

Arrestato nel suo rifugio [redacted] Torino

Preso un latitante della 'ndrangheta

E' considerato uno dei killer della 'ndrangheta. Per gli inquirenti, pagato per uccidere. Di lui [redacted] [redacted] avevano notizie dall'autunno del '92 quando, scontati otto [redacted] di carcere per detenzione di armi, [redacted] scomparso. Tre anni dopo la procura di Reggio Calabria ne ordinò la cattura perché coinvolto, è l'accusa, in una drammatica guerra di mafia, bande che si fronteggiavano con pistole, mitra e bazooka, lasciando [redacted] scia di sangue.

Antonino Ecelestino, 28 anni, è stato catturato ieri all'alba dagli agenti della Mobile. Era arrivato da tre giorni, si nascondeva in casa di una ragazza. E ora gli inquirenti si interrogano: perché era a Torino? Doveva uccidere qualcuno?

Antonino Ecelestino

Di lui ha raccontato tutto un collaboratore di giustizia. Ha parlato dell'agguato a Giovanni Fi[redacted] esponente di una famiglia rivale: «Lo attesero sotto casa [redacted] un bazooka, lui arrivò al volante del suo fuoristrada blindato, fecero fuoco». Era il 23 dicembre '94. Il commando era formato da Antonino Ecelestino e tre suoi amici. Uno era Letterio Nettuno. Aveva solo 13 anni. Due giorni dopo fu sequestrato dal clan Ficara: torturato, costretto [redacted] raccontare tutto dell'agguato. Poi fu ucciso, [redacted] un punteruolo di legno. Un'agonia straziante. Il cadavere, sepolto sulle rive di un fiume, è stato fatto trovare dal pentito.

«Storie di mafia, legate anche ad una antica guerra per il controllo di alcuni appalti pubblici», racconta il capo della Mobile, Salvatore Mulas. In quegli anni c'era in gioco anche il raddoppio della linea ferroviaria che doveva collegare Reggio Calabria alla costa ionica.

Guerra totale, con agguati e omicidi. Qualcosa sta affiorando in questi giorni, nel corso del maxiprocesso in corso alla corte d'assise [redacted] Reggio Calabria. Un'inchiesta durata anni e che vede ora, tra gli imputati, anche Antonino Ecelestino.

I «pentiti» dicono di lui: «E' [redacted] di spicco del clan dei Ficareddi, killer professionisti». Secondo gli inquirenti Ecelestino nel novembre '87, aveva 18 anni, faceva già parte del gruppo che uccise Pasquale Latella e Piero Tripodi. L'anno dopo il suo nome ricomparve nell'inchiesta sulla morte di Giuseppe Morabito e Carmelo Nobile. Poi di lui si sono perse le tracce. «Coperto e protetto dalla mafia, che gli ha pagato la latitanza», dicono gli inquirenti. Ma in cambio di che cosa?

Lo hanno arrestato ieri alle 3 gli agenti della sezione catturandi della Mobile di Torino e di Reggio Calabria. In un alloggio al piano terra di via Saluzzo 42 bis. Era a letto, con l'amica. Gli uomini della dottoressa Vittoria Rissone lo hanno immobilizzato. «Ma che [redacted] volete?», lui ha mormorato. Poi Antonino Ecelestino non ha più voluto dire nulla. E ora ci si chiede: perché era [redacted] Torino? Domanda che rimarrà forse sempre senza risposta.

[a. mas.]

IN BREVE

■ **LUCI DI NA[redacted]** Ieri l'assessore comunale al Commercio Fiorenzo Alfieri ha incontrato i rappresentanti delle associazioni di via per illustrare loro come usufruire del contributo comunale per realizzare le luci natalizie. Otterranno un contributo del 25 per cento delle spese i commercianti che presenteranno all'assessorato un preventivo entro il mese di novembre.

■ [redacted] Il pronto soccorso dentistico delle Molinette da oggi si trasferisce temporaneamente negli ambulatori del pia[redacted] terra della Clinica Odontostomatologica di corso Dogliotti 14. L'attività (solo per le effettive urgenze) si svolge: dalle 8 alle 13 (dal lunedì al sabato) con ingresso da corso Bramante 88; dalle 19,30 alle 22 (dal lunedì alla domenica) con ingresso da corso Dogliotti 14.

■ **I[redacted]NTRO.** «I gruppi di sostegno al Terzo Mondo di fronte al mutamento della realtà di sottosviluppo» è [redacted] tema dell'incontro che si tiene oggi, dalle 18,15 alle 23 al Centro Studi «Bruno Longo», in via le Chiuse 14. Organizza l'associazione ComeNoi, partecipa Gianfranco Cattai, membro della delegazione italiana della Cee.

■ [redacted] Li hanno colti sul fatto, mentre stavano cercando di rubare una Fiat Regata parcheggiata in [redacted]o Brescia. La pattuglia dei carabinieri verso le 13 stava passando proprio in quel tratto di strada, quando ha notato due giovani armeggiare attorno alla vettura. In manette sono finiti due fratelli, Giuseppe e Canio Tullo, rispettivamente di 33 e 30 anni, residenti [redacted] Monteu Po, piazza Fratelli Bandiera 7.

■ [redacted] Un giovane di [redacted] anni, Giuseppe Agati, [redacted] stato trovato morto la scorsa notte nell'alloggio dove vivono i genitori, nel quartiere Mirafiori. A stroncare [redacted] ragazzo, già conosciuto alle forze dell'ordine [redacted] [redacted] tossicodipendente, sarebbe stata una dose eccessiva di stupefacente.

ANZIANI E VOLONTARIATO

Le richieste alla Telecom di chi da anni organizza i centralini di solidarietà

«Pronto? Ho bisogno [redacted] aiuto»

Tanti telefoni sociali al servizio delle emergenze

Un invito alla Telecom perché sostenga i gruppi volontari impegnati nella telefonia sociale, dopo il successo dei «pony della solidarietà» sovvenzionati dalla Tim. Lo lanciano alcune associazioni per cui il telefono [redacted] strumento quotidiano di lavoro. Ecco la loro esperienza e le loro esigenze.

TELEFONO AMICO. (Tel. 319.52.52). Nato nel '64, è il decano del settore. All'inizio i suoi volontari (circa cento torinesi tra i 18 e i 30 anni) si impegnavano per la prevenzione del suicidio. Poi la verifica che «la voglia di farla finita nasconde problemi concreti» li ha portati a confrontarsi con ogni tipo di difficoltà. Rispondono [redacted] ore su 24, la loro esperienza è sfociata nella gestione di «corsi di accoglienza telefonica» cui ricorrono altre associazioni, compreso un gruppo di psicologi Usl. Riassume il coordinatore Pierantonio Minelli: «Sapendo che dietro [redacted] ogni ipotesi di suicidio si nasconde una carenza di comunicazione, puntiamo su quella rara capacità, mai insegnata a scuola, che consiste nel saper ascoltare. A noi si rivolge gente qualunque, che vuol parlare con persone qualsiasi, con fiducia reciproca». In aumento le chiamate notturne [redacted] quelle di tenore erotico. «Alcuni usano le oscenità, altri gli insulti. Dietro c'è sempre un problema, un assillo per cui l'ascolto serve più di qualche pillola antidepressiva». Richieste alla Telecom? «Quando le nostre linee sono intasate, vorremmo trasferire le chiamate ad altre sedi nostre, senza sovrapprezzi entro l'ambito regionale».

TELESENIOR (Numero verde 167-23.12.92). Inaugurato a giugno dalla Provincia come servizio sperimentale [redacted] tutela degli anziani contro ogni tipo di violenza, funziona ogni martedì e giovedì dalle 9 alle 12 ed ogni mercoledì dalle 15 alle 18. [redacted] affidato ai volontari di Città Insieme, Sea, Ises e Avap, puntellati gratuitamente da avvocati, medici, notai, commercialisti. Prime considerazioni? Riassume la coordinatrice Silvana Bertoldi: «La maggior parte delle chiamate si è basata su problemi finanziari, da eredità a testamenti e gestione dei risparmi. Ci ha sorpreso [redacted] interpellati non solo da anziani [redacted] anche dai loro parenti».

Silvana Bertoldi coordina il servizio Telesenior

[redacted] [redacted] (Tel. 0338-763.35.22). E' un servizio di informazione medica varato dai volontari di «Apice» con il Centro universitario per [redacted] cura dell'epilessia delle Molinette. Funziona 7 giorni su 7 dalle ore 13 alle 22, ogni chiamata da qualsiasi parte d'Italia costa 940 lire al minuto, Iva esclu[redacted] Spiega Eugenio Gianotti: «Rispondono tre medici specialisti, tutti volontari, che [redacted] danno il cambio utilizzando un Timmy a scheda. Grazie a loro, possiamo affrontare qualsiasi emergenza».

SOS DONNA. (Numero verde: 167-23.13.10). E' stato varato dall'assessorato alla Solidarietà Sociale della Provincia con le volontarie del Centro Italiano Femminile, coordinate da Maria Maddalena Brunero. Aiuta le donne a partorire in ospedale, tutelandone il diritto a dare il bambino in adozione immediata, conservando il più assoluto anonimato. Funziona dalle 8,30 alle 18,30.

SOS VITA. (Numero verde: 1678-13.000). E' attivo su scala nazionale 24 ore su 24, ha in Piemonte la [redacted] base di lavoro gestita tramite telefono radiomobile con l'appoggio di 510 Centri di pronto-intervento. Secondo il responsabile nazionale Giuseppe Garrone, «è soprattutto un servizio "anticassonetto", a difesa dei [redacted] nati e delle loro mamme». Molte le chiamate di ragazze di piccoli paesi, che temono di affrontare la famiglia o di partorire nell'ospedale locale, dove è impossibile dare il bimbo in adozione difendendo l'anonimato. Moltissime le donne che dopo un aborto stentano a ritrovare l'armonia con se stesse ed il partner. Molti i giovani che vorrebbero «tenere il figlio, anche se la mia ragazza non lo vuole».

Luisella Re

ANTONIO CALLEGHER & C.
50 ANNI
DI SANIFICAZIONE AMBIENTALE
CERTIFICATA ISO 9002.

SERVIZI

- Disinfestazione contro insetti striscianti e volanti • Derattizzazioni
- Disinfezioni antibatteriche e garmicide • Profilassi contro malattie infettive
- Trattamenti anti-acari • Fumigazioni • Trattamenti di disinfestazione
- Consulenza e trattamenti fitosanitari su aree verdi.
- Sistemi innocui di allontanamento dei volatili.
- Fumigazioni con gas tossici per Industrie Alimentari e cereali [redacted].
- Sistemi di monitoraggio e interventi a basso impatto ambientale.
- Commercializzazione di prodotti e apparecchiature per la lotta integrata antiparassitaria.

SOPRALLUOGHI E PREVENTIVI SOLLECITI

GARANZIE

- Certificazione di Qualità Aziendale [redacted] 9002 • Metodo d'intervento H.A.C.C.P.
- Interventi a normative 626/94 • Autorizzazione n°2482/77
- Patente per l'acquisto e l'utilizzo di antiparassitari
- Registrazione Ministero Sanità n°11022 (Produzione Rodenticidi).

50 ANNI

Per la salute dei vostri ambienti affidatevi a uno specialista.

ANTONIO CALLEGHER & C. S.a.r.
Via G.G. Planteri, 10 - 10135 TORINO
Tel. 011/397.88.88 Servizio Clienti

NOTIZIE DALLA TERZA [redacted]

Croce Rossa: tavola rotonda sul volontariato

Stasera alle ore 21 a Moncalieri, al Teatro Civico di via Matteotti 1, tavola rotonda su «Compiti, responsabilità e rapporti con [redacted] altre istituzioni del volontariato». L'iniziativa rientra nel ventesimo anniversario della Croce Rossa-Sottocomitato di Moncalieri.

AVO

Corso per volontari, aperte le iscrizioni

Nuovo corso di formazione per volontari [redacted] cura dell'Avo, associazione volontari ospedalieri, in via San Marino [redacted] (tel. 319.89.18/ 318.76.34). Offriranno sostegno morale e materiale ai degenti ospedalieri in difficoltà e assisteranno gli ospiti dell'Istituto per la vecchiaia. Il 15 il primo incontro. Iscrizioni in sede: lunedì (17-19), mercoledì e venerdì (10-12).

[redacted]

Gite e itinerari culturali per la terza età

La Circoscrizione [redacted] (Cenisia, San Paolo, Cit Turin) riserva agli ultrasessantenni un programma di gite di un giorno (quota di 25 mila lire) e itinerari di mezza giornata (6 mila lire) che si prolungherà [redacted] al [redacted] ottobre. Informazioni in via Monte Ortigara 95 (capolinea del 42), lunedì-venerdì (ore 9-12). Tel. 443.53.12.

alllanguages
PROFESSIONE TRADUTTORE
Corsi di specializzazione ad indirizzo tecnico-commerciale per le lingue inglese, francese, tedesco e spagnolo

La ALLlanguages, [redacted] didattica di un centro di traduzioni [redacted] Torino, organizza [redacted] di formazione professionale per traduttori tecnici.
Questi corsi, rivolti a neo-laureati o diplomati con ottima cono[redacted] della lingua prescelta, offrono buone opportunità di inserimento nel mondo del lavoro.
Con frequenza bisettimanale, in orario pomeridiano o preserale, le lezioni durano da metà ottobre a inizio giugno.
Sono previste esercitazioni pratiche [redacted] traduzione con uso di computer, in italiano [redacted] verso la lingua straniera, guidate da insegnanti e traduttori madrelingua.
Completano l'addestramento visite a stabilimenti e incontri con specialisti di diversi settori del mercato torinese, per offrire una panoramica dei principali campi di specializzazione.

Per informazioni rivolgersi alla ALLlanguages Torino, corso Regina Margherita 95 (zona Giardini Reali) - Tel. 011 8124016. Orario di segreteria 14/12 - 16/19.

I torinesi concludono al Ruffini (h. 20,30) il precampionato affrontando un grande del basket italiano

Kappa, amichevole di lusso con Varese

E domenica via alla serie B1 contro Latina (a Collegno)

Torna il grande basket a Torino: stasera al Palasport di Parco Ruffini, alle 20,30, un'amichevole di lusso per la Kappa, contro la Pallacanestro Varese, una delle società più blasonate d'Italia (9 scudetti, oltre a 8 Coppe dei Campioni) e partita già con il piede giusto nel campionato di A1. Un incontro che suggella l'accordo di collaborazione che si spera proficuo per entrambe le società.

Così, a quattro giorni dall'inizio del campionato di B1, la società presieduta da Mario Chiadò intende dare un segno di vitalità organizzando quest'amichevole di lusso (ingresso gratuito): sarà l'occasione per vedere all'opera la nuova Kappa, con Erignoli e Carchia a far da guida a tanti giovani che stanno cercando di costruirsi una carriera come Cucinelli, Bottiroli, Blanda e Pastori, soprattutto per tornare a respirare quell'aria di massima serie assente dal Ruffini da troppo tempo. Tra i lombardi, i più attesi sono Gianmarco Pozzecco, funambolico play di 180 cm capace di regalare spettacolo puro grazie a una creatività che ha pochi eguali in Italia, e il figlio d'arte Andrea Meneghin, oltre ai due stranieri, Richard Petruska e l'ucraino Lokhmanchuk.

Tra i torinesi assenti Calamia (ancora bloccato da problemi alle caviglie) e Rolando, per il quale le notizie sono tutt'altro che buone: il pivot, militare, è stato infatti convocato a Roma e non è escluso che debba giocare l'intera stagione in B2, con le Forze Armate di Vigna Valle. Un guaio non da poco per Torino, già sul mercato alla difficile ricerca di un playmaker: un chiarimento definitivo è atteso entro venerdì, quando verranno chiuse le liste di trasferimento. E allora, sì va apprezzato il gran lavoro svolto quotidianamente da Romeo Sacchetti in palestra, bisogna prendere atto che la stagione alle porte si presenta a dir poco difficile. Il precampionato, pur con tutte le attenuanti di una rosa incompleta, non è stato esaltante, e domenica scorsa la finale del Torneo di Collegno contro Biella s'è presto rivelata lotto impari.

«In effetti non siamo ancora al top - commenta Romeo Sacchetti -. Tuttavia, pur sapendo di non poter lottare per il vertice, abbiamo grossi margini di miglioramento. Spero soltanto che presto possa arrivare un playmaker: soltanto a quel punto potrò capire la nostra vera forza».

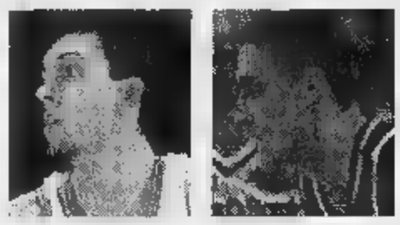

Meneghin e Pozzecco, stasera al Ruffini

Il campionato comunque è alle porte; domenica il via, con la visita del Latina (si giocherà al Palasport di Collegno alle 18, a causa dell'indisponibilità del Ruffini).

La formula del campionato è identica a quella dello scorso anno: le prime sei classificate al termine della stagione regolare parteciperanno alla poule promozione e ai successivi playoff, mentre le rimanenti sei daranno vita ad un girone di poule retrocessione alle formazioni del gruppo B. Promozione in A2 per le due vincitrici dei playoff, retrocessione in B2 per le ultime due dei rispettivi raggruppamenti. Le avversarie di Torino si presentano tutte molto agguerrite: favorita d'obbligo è l'Ing Biella, straripante nel precampionato e con un trio (Piazza-Zamberlan-Minessi) da serie A. Sullo stesso livello, sulla carta, c'è la Vigevano di Barbiero, Angeli, Premier e Pezzin. In seconda fascia, Viterbo (Bianchi, Cavazzon e Sbarra) la fortissima neopromossa Roseto (Bonaccorsi, Coppo e Rizzo). Tutte le altre dovrebbero più o meno equivalersi. Bergamo, dopo la delusione dell'anno scorso, ha un po' ridimensionato le proprie aspirazioni ma schiera giocatori di valore come Cortese e Milesi; Latina, prima avversaria della Kappa, ha Giarletti, Casalvieri e Piccozzi, mentre a Pavia si sono Zatti e Sabbia. Completano il quadro Teramo (Rajola su tutti), Campli (con l'eterno Lauro Bon) e Treviglio (Paci e Codevilla). Inutile nasconderlo: per Torino sarà un campionato molto difficile.

Domenico Latagliata

CALCIO

Sabato comincia la serie A: per la prima volta il rimaneggiato Torino non parte in prima fila

Cascine Vica, lo scudetto non è più un tabù

Con Correra e Deiana all'attacco del Modena della Morace

Tira aria di svolta nel calcio delle donne. Dopo 11 anni di dominio quasi incontrastato, infatti, il Torino rischia seriamente di perdere la leadership regionale. Il responso lo darà la serie A che parte sabato, ma fin d'ora è certo che nella griglia di partenza meglio delle granata è piazzato il Cascine Vica. Lo ammette persino Cosimo Bersano, un'istituzione sulla panchina del Toro: «Ebbene sì, onestamente le "cugine" formano con il Modena tricolore e con il rinforzatissimo Pisa il tris di favorite per lo scudetto. Noi vivremo una stagione di transizione, puntando soprattutto a ricostruire per il futuro dopo che molte giocatrici quest'estate ci hanno voltato le spalle a tradimento. Poco male, restiamo in grado di dar fastidio a chiunque».

Con un nuovo sponsor (Savcam, maria Renault) e un nuovo presidente (Elvio Turchetto), il Torino riparte ospitando sabato alle 16 al «Viziile» Venaria la matricola veneta Bardolino. Fino all'anno scorso sarebbe stato un debutto sul velluto; dopo le 7 partenze estive è subito un impegno da prendere con le molle. Dell'organico che ha chiuso al 3° posto l'ultimo campionato, perdendo con l'Agliana la finale di Coppa Italia, non ci sono più Bassano (portiere, al Verona), Pittalis (terzino, al Bardolino), Loi (mezzala, al Bardolino), Correra (regista, al Cascine Vica), Ridolfi (jolly, al Monza) e le punte Panico (Modena) e Dos Santos (tornata in Brasile). Due soli, per il momento, gli acquisti: Maria Pina Di Fiore, centrocampista di ritorno dopo una lunga parentesi al Milan, e Maura Bonfempi, regista in arrivo dal Cuneo di C sulla quale Bersano scommette a occhi chiusi («E' un fenomeno, arriverà in Nazionale»).

Promosse le giovani più brave di un vivaio che in Italia ha pochi eguali (4 squadre minori e 72 bambine nella scuola calcio), il Torino è ancora un bomber: il sogno proibito è il panzer della Germania campione d'Europa, Prinz, mentre più alla portata sembra Gazzarolli, centravanti del Riva da 20 gol a stagione. Bersano è reduce da un infarto: non ha più la sigaretta che gli penzolava perennemente dalla bocca, non ha perso lo spirito battagliero. «Se riusciamo a prendere la punta che mi - giura -, arriviamo ancora tra le prime 5».

Il Cascine Vica, adesso. Due ingaggi di qualità (Correra dal Toro e il terzino Deiana dalla Torres) hanno fatto salire a sei le giocatrici che nelle ultime due stagioni hanno fatto parte della Nazionale. Bruna Pozzi Blanc, vice presidente, ammette: «Non possiamo più nasconderci. Il Modena resta in pole position, ma noi vogliamo almeno un posto dal secondo al quarto».

Sergio Blanc, tecnico confermato, sente il peso della responsabilità e prova a gettare acqua sul fuoco degli entusiasmi: «E' vero, con due nuove arrivate abbiamo colmato le carenze più evidenti dello scorso campionato, la regia e la spinta sulla fascia destra, ma il Modena della Morace è ancora più forte. Non a caso, in amichevole, ci ha già battuti con un 3-0 troppo severo ma comunque significativo». Intanto, manca poco si comincia. E per il Cascine Vica c'è subito la trasferta-trabocchetto di Roma con la Lazio. Poi, il 4 ottobre, sarà già tempo di derby. Per compiere sul campo quel sorpasso che è ormai nell'aria.

Roberto Condio

SPORT FLASH

■ **TIRO CON L'ARCO.** Ai Tricolori alla targa 72 frecce (70 m) a Viareggio, i piemontesi hanno conquistato due ori, tre argenti e un bronzo. Successi di Antonio Tosco (Arca Alpignano, compound sr) e Alberto Alciati (Astarco, olimpico jr). Secondi Fiammetta Scarzella (Carf-Arcieri Alpi, col record italiano cat. 72 frecce con 1 punti, ex aequo con l'abruzzese Pisani, prima per differenza centri pieni), Lorenzo Ongaro (Gufo Moncalieri, veterani olimpico) Alessandro Monni (Carf-Arcieri Alpi, compound jr, 3° Luigi Di Michele del Clarascum Fossano).

■ **RALLY A TORINO.** Ottanta iscritti successo di Augusto Cesari nel 1° Formula Challenge Città di Torino, organizzato dalla 991 Racing sui piazzali antistanti la palazzina Fiat Mirafiori valida quale ultima prova delle cinque previste dal Campionato Sparco. Cesari (Osella PA9 Alfa Romeo Supergara) ha preceduto di 1"01 Antonazzo e di 1"20 Cremonesi, anch'essi a bordo di prototipi. La prova riservata alle Lancia Delta è stata vinta da Maurizio Tortone.

LA NUOVA ARCA

PROVINCIA TORINO — REGIONE PIEMONTE

IL SUONO DEI PARCHI

Sette concerti in "Prima" assoluta
Musiche ispirate ai Parchi del Piemonte

28 settembre 1997, ore 21
Auditorium Comunale Centro Giovani - Asti

29 settembre 1997, ore 21
Teatro Sociale di Biella

30 settembre 1997, ore 21
Chiesa di San Nicolao, Sacro Monte di Orta

2 ottobre 1997, ore 21
Teatro Galletti di Domodossola

3 ottobre 1997, ore 21
Basilica Sacro Monte di Varallo Sesia

4 ottobre 1997, ore 21
Centro Comunale Cultura di Valenza

5 ottobre 1997, ore
Sala Conferenze Parco La Mandria di Torino

Compositori:
Carlo Boccadoro, Richard Causton, Giovanni Cima
Paolo Furlani, François Paris - Roberta Vacca
Rozalie Hirst

Ensemble Antidogma
Direttore: Raffaele Mascolo

INGRESSO LIBERO
Si ringraziano le PROVINCE
ASTI - NOVARA - BIELLA - VERCELLI - ALESSANDRIA
I PARCHI DEL PIEMONTE

La Stampa - Corriere della Sera - Rai-Tv - Fondazione CRT
Stet - Camera di Commercio di Torino - Martini & Rossi
Unitrading Climaservices - Satiz Spa - Litografia Cirone
Partners Studio Grafico e Comunicazione
Ordine degli Architetti della Provincia Torino

La Nuova Arca tel. 011/6504422 - Corso Dante 119 - Torino

MONDIAL ELETTRODOMESTICI
C.so XI Febbraio 33 b - Tel. 436.72.61 - Fax 436.72.50
30%
✔ ARTICOLI REGALO
✔ SERVIZI PORCELLANA
✔ CRISTALLERIE OGGETTISTICA
✔ ILLUMINAZIONE
20% PENTOLAME - COLTELLERIA
EFF. COM.

QUESTO È L'ULTIMO WEEK-END IN CUI CONVIENE
SCEGLIERE TRA LA TUA VECCHIA AUTO E UNA RENAULT NUOVA,
PER RISPARMIARE FINO A L. 4.380.000.

Twingo da
L. 13.365.000*

Clio da
L. 13.650.000*

* Prezzi comprensivi del contributo ai sensi dell'art.29 D.L. 31/12/96 N.669 in materia di rottamazione, A.P.I.E.T. esclusa.
IL 30 SETTEMBRE SCADE IL CONTRIBUTO STATALE. PER QUESTO RESTIAMO APERTI IL 27 E 28.

È UN'INIZIATIVA DEI CONCESSIONARI RENAULT
DELLA LOMBARDIA, DEL PIEMONTE, DELLA VALLE D'AOSTA E DELLA PROVINCIA DI PIACENZA.

RENAULT
LE AUTO DA VIVERE

Dopo la maxi intossicazione che aveva coinvolto mille bambini

Refezione scolastica a 4 ditte

Appaltata a Moncalieri

Quattro ditte specializzate per distribuire 2400 pasti al giorno. Ha deciso così l'amministrazione comunale di Moncalieri, che attraverso una trattativa privata, ha appaltato il servizio di refezione scolastica, frazionandolo in quattro lotti. Solo oggi riprende l'attività delle mense scolastiche, rimasta sospesa dal maggio scorso, quando [redacted] maxintossicazione alimentare portò al ricovero ospedaliero [redacted] più di mille bambini.

La decisione di frazionare il servizio della refezione risale ad una settimana fa: «Avevamo affidato ad una consulenza esterna la valutazione delle ditte - spiega l'assessore all'Istruzione, Maria Giuseppina Puglisi -. Quattro [redacted] stato promosse. L'unico dubbio era rappresentato dal limite delle loro capacità produttive. Abbiamo scelto di ridurre al minimo i rischi affidando [redacted] lavoro a tutte le ditte, dividendo la loro attività [redacted] zone diverse del territorio». [redacted] le ditte hanno accettato. Le scuole di San Pietro saranno servite dalla Camst [redacted] Moncalieri, nella zona Nasi e nel centro storico opererà la Sorico di San Mauro, per Santa Maria, Tagliaferro e Borgo Mercato provvederà la Gemeaz di Venaria, infine Testona e Revigliasco riceveranno i pasti dalla Rb di Orbassano.

Già ieri è stato distribuito nelle scuole il primo numero di un periodico rivolto ai genitori sui servizi erogati dal Comune [redacted] ambito scolastico. «Si tratta di un'iniziativa finalizzata all'informazione delle famiglie - dice Puglisi -. In questo primo numero si parla principalmente di mense: la formulazione del capitolato, le garanzie offerte dalle ditte appaltatrici».

Nell'ottica [redacted] tenere un filo diretto tra l'amministrazione [redacted] famiglie è stata istituita una li[redacted] telefonica per dubbi [redacted] ragguagli sulla refezione scolastica: ogni lunedì dalle 15 alle 18 una consulente del Comune, la biologa Sara Beneventi, risponderà al 64.01.321.

«Continuiamo [redacted] lavorare sull'ipotesi di una mensa centralizzata - conclude l'assessore all'Istruzione - che potrebbe diventare realtà il prossimo [redacted] scolastico. Le tariffe dei pasti, nonostante l'aumento dei costi per il Comune, restano invariate».

Carlotta Oddone

Alcuni degli alunni intossicati dai cibi della mensa scolastica nel maggio [redacted] in attesa di essere curati [redacted] Regina Margherita: l'attività della refezione [redacted] stata sospesa e solo ora il Comune ha appaltato il servizio

Erogata dall'Inps a una donna di Cercenasco

Pensione di 10 lire

Inchiesta dell'«Eco» nel Pinerolese E a Pinasca due rendite di 55 lire

Don Vittorio Morero, direttore [redacted] settimanale pinerolese «L'Eco del Chisone»

«Smetto di lavorare e vado a godermi al mare la mia pensione». La battuta è ricorrente, la senti al bar, [redacted] treno e nei corridoi di tanti uffici. Ma non è certo questo il caso di una pensionata di Cercenasco che si vede pagare dall'Inps una pensione di 10 lire al mese. Il [redacted] limite viene rivelato oggi dal settimanale della diocesi di Pinerolo «L'Eco del Chisone», in un'inchiesta sulle pensioni. La signora di Cercenasco non è un [redacted] isolato. Anche [redacted] Pinasca l'Inps paga due pensioni da 55 lire, mentre nella vicina San Pietro Val Lemina un abitante percepisce «ben 170 lire al mese». Ma del resto, facendo riferimento ad un'indagine del «Sole 24 Ore» [redacted]an Pietro Val Lemina risulta essere uno dei Comuni più ricchi della provincia di Torino.

Casi estremi, certo. Ma chiediamoci intanto quanto costa all'Inps liquidare queste irrisorie somme [redacted] denaro. Poco, dicono i dirigenti degli uffici di Pinerolo, grazie [redacted] pagamenti telematici tramite banca, la spesa a carico dell'Inps non è assolutamente rilevante. Queste minipensioni sono in realtà piccole rendite da capitali derivanti da fondi speciali e assicurazioni facoltative risalenti a più di 25 anni fa. «Non bisogna stupirsi - dice don Vittorio Morero, direttore dell'Eco del Chisone - se parlo come cittadino e non come giornalista; nel calcolo [redacted] [redacted]ano i numeri, ma bisognerebbe vedere le tabelle che hanno portato a questi risultati. Certo il tutto è frutto della burocrazia, ma sarebbe stato peggio se anche questi piccoli importi non fossero stati pagati. Una soluzione forse esiste, sarebbe meglio liquidare le somme con un uni[redacted] pagamento». La direzione centrale dell'Inps ha comunque avviato [redacted] livello nazionale un'indagine per individuare i costi sull'erogazione dei propri servizi. Dall'Inps di Pinerolo vengono pagate ogni [redacted] pensioni per 614 miliardi, ma l'Inps ne incassa soltanto il [redacted] per cento. Il motivo [redacted] questo disavanzo [redacted] legato al fatto che molti pinerolesi sono pendolari, lavorano cioè a Torino dove vengono effettuati i versamenti. Delle 44 mila pensioni liquidate dagli uffici di Pinerolo, quelle di vecchiaia, anzianità e invalidità sono oltre 34 mila. Molte poi le «minime», quelle pensioni che aggirandosi intorno alle 685 mila lire non garantiscono neanche un minimo di dignità.

Antonio Giaimo

Sottoscrizione per continuare l'opera assistenziale, anche senza le religiose

Le suore lasciano il «Baulino»

Caselle, dopo 150 anni di servizio all'ospedale

Da qualche giorno le suore, figlie della Carità di San Vincenzo de' Paoli, hanno lasciato Caselle. Dopo 150 anni [redacted]i ininterrotto servizio all'ospedale Baulino le religiose sono state richiamate dalla loro casa madre, a [redacted] di una crescente crisi [redacted] vocazioni che non consente più la loro sostituzione.

Una decisione che ha creato malcontento e apprensione tra i casellesi, da sempre affezionati all'istituzione ultracentenaria e alle suore, che con generosità [redacted] dedizione si sono dedicate nel tempo alla cura fisica e morale degli anziani ospiti. Una decisione che ha generato qualche problema anche al consiglio di amministrazione della struttura, costretto [redacted] a fare i salti mortali per la sostituzione delle quattro religiose.

L'Ente, che fin dalla sua istituzione avvenuta il 1° marzo del 1600 ha sempre vissuto della generosità dei cittadini e grazie all'opera della confraternita religiosa, ora [redacted] trova [redacted] dover fronteggiare il pagamento di personale laico [redacted] ovvio aggravio per le sue casse.

Anche [redacted] nel tempo il complesso ospedaliero è stato ampliato e ultimamente [redacted] state portate a termine importanti [redacted] significative opere che permetteranno alla struttura, una volta completato il quinto lotto, di diventare una Raf, ossia una Residenza assistenziale flessibile, capace di accogliere anziani non autosufficienti.

Per affrontare il futuro con serenità il consiglio [redacted] amministrazione ha dato vita ad una sorta di sottoscrizione, «Amici del Baulino» per una raccolta [redacted] fondi che consentano la prosecuzione dell'opera assistenziale. Sottoscrizione e [redacted] hanno già aderito l'amministrazione comunale e molti privati cittadini.

[redacted] Bergamini

Incontro in prefettura: l'ordinanza durerà due mesi

Carmagnola conferma il «no» al transito degli autotreni

Confermata l'ordinanza del sindaco di Carmagnola, Angelo Elia, che da sabato prossimo vieterà [redacted] transito [redacted] città ai veicoli superiori [redacted] 35 quintali. Sospesi, per ora, i timori sulle ripercussioni che [redacted] provvedimento avrà sulla viabilità dell'intera zona, al confine tra le province di Torino e Cuneo. Questo il risultato del vertice che si è tenuto ieri pomeriggio in prefettura, cui hanno partecipato l'Anas, Società Autostrade, Ativa e i sindaci dei Comuni limitrofi: Villastellone, Poirino e Carignano. Su questi territori, infatti, il blocco dei Tir deciso [redacted] Carmagnola rischia di provocare la paralisi del traffico. E soprattutto «spostare» altrove il problema dell'inquinamento.

«Il prefetto - spiega Elia - non ha bloccato l'ordinanza ma avrà carattere sperimentale: tra due mesi ci ritroveremo a un tavolo e discuteremo gli effetti registrati negli altri Comuni». L'incontro in prefettura ha avuto anche un esito aspettato: «Dopo aver illustrato le nostre proposte per creare una nuova rete stradale - continua il sindaco -, il prefetto si è impegnato a promuovere un dialogo con gli enti statali e trovare un'intesa sui progetti da realizzare».

[m. peg.]

Ciriè, il mezzo era costato 100 milioni: vandalismo o vendetta?

Rubata e data alle fiamme l'ambulanza dei volontari

I volontari della Confraternita della Misericordia di Collegno per i loro servizi avevano una sola ambulanza: la scorsa notte a Ciriè qualcuno ha rubato e bruciato il mezzo [redacted] soccorso quasi nuovo che con l'attrezzatura era costato circa 100 milioni.

Ora toccherà ai carabinieri della stazione di Ciriè comandati dal maresciallo Giovanni Gervasi cancellare diversi pun[redacted] interrogativi che contornano tutta la vicenda. L'ambulanza potrebbe essere stata data alle fiamme da dei vandali per il solo piacere di distruggere. Oppure, secondo un'ipotesi azzardata anche da Alessandro Bianco, il presidente della Confraternita: «Qualcuno [redacted] cui davamo fastidio ha pensato di farcela pagare in questo modo».

[redacted] responsabile si riferisce all'accordo che i volontari ad inizio anno avevano raggiunto con l'ex Usl 6 per il trasporto in ospedale dei dializzati [redacted] lavoro che svolgevano nel Ciriacese. E' successo ieri poco dopo le 23,30. Il mezzo - acquistato con un autofinanziamento di [redacted] 70 membri della Confraternita che ha sede nell'ex ospedale psichiatrico [redacted] Collegno ma che opera fino ai confini del Canavese - è parcheggiata in via Montegrappa sotto la casa di Bruno Mus, [redacted] degli autisti. Qualcuno forza la portiera dell'ambulanza, sale [redacted] la mette in [redacted] collegando i cavetti dell'accensione. Un'operazione rapida compiuta da degli esperti che percorrono poi una manciata di chilometri [redacted] arrivano fino ai boschi di località Borche, la zona dell'Interchim, lontano dalle luci della città. Il posto ideale per parcheggiare il veicolo [redacted] darlo alle fiamme.

L'incendio, quasi di sicuro alimentato da benzina, divampa in un attimo e viene spento solo quando alcuni residenti si accorgono del bagliore [redacted] chia[redacted] i vigili del fuoco. «Ora per continuare il nostro servizio ce [redacted] hanno imprestata una - dice demoralizzato Alessandro Bianco -. Su quell'ambulanza mancava solo la macchina per eseguire l'elettrocardiogramma, ci avevamo speso circa 100 milioni con qualche altra aggiunta tecnica, tra breve sareb[redacted] diventato [redacted] centro di rianimazione mobile». Continua: «Dopo l'accordo con l'ex Usl cercavamo di aprire una sede della Confraternita anche a Ciriè dove tutti i giorni assistiamo gli anziani non autosufficienti e gli handicappati. [redacted] ci rimane un pulmino e per ricomprare un'ambulanza [redacted] proprio come faremo».

[redacted] Giacomino

L'ambulanza bruciata e, sopra, **Alessandro Bianco**

Incidente ad Avigliana

Finisce fuori strada [redacted] l'auto [redacted] rischia di annegare nel lago

Un operaio ha rischiato di rimanere schiacciato nell'auto, dopo uno spettacolare incidente, sulla statale 589, nei pressi del lago piccolo di Avigliana. Salvatore Fazzari, 42 anni, residente a Trana, via Roma 23, [redacted] diretto [redacted] la sua Fiat Uno ver[redacted] Avigliana: giunto nella curva di borgata Sada non ha svoltato [redacted] destra, ma si è diretto dritto [redacted] il lago. Dopo aver invaso la corsia opposta ha sradicato il guard-rail, spianato un boschetto e infine è stato fermato [redacted] muro del fabbricato della stazione di pompaggio prima [redacted] finire nel lago. L'auto è andata distrutta, il conducente [redacted] rimasto praticamente illeso.

L'operazione [redacted] None

Quattro in manette per traffico di stupefacenti

Quattro arresti per traffico di stupefacenti, estorsione [redacted] rapina, l'altra sera a None.

L'operazione condotta dai carabinieri della compagnia di Moncalieri, nell'ambito dell'indagine avviata dalla procura della Repubblica, ha portato al fermo di Franco Ricotta, operaio, 28 anni, residente a Volve[redacted] in via Statuto 10, di Ivan Bachis, operaio, 25 anni, via Castellazzo 27 ad Orbassano, di Antonio Motta, 29 anni, domiciliato a Volvera in via Leone XIII, e di Roberto Principe, 32 anni, residente a Volvera [redacted] via Airasca 68.

IN **BREVE**

■ [redacted] I carabinieri del nucleo radiomobile di Venaria hanno arrestato l'altro giorno intorno alle 23,30 Stefa[redacted] Pischedda, 18 anni, di Venaria, via Barolo 16. Gli agenti in casa del giovane hanno ritrovato circa sessanta grammi di hashish.

■ [redacted] «Troppo poco spazio»: l'area destinata ai produttori ortofrutticoli prevista nel nuovo Centro agroalimentare di Grugliasco «è tutta da rifare». L'hanno detto i coltivatori che vendono direttamente i loro prodotti al mercato ortofrutticolo. I quali, al termine di un'assemblea, hanno detto «no» al progetto, minacciando di «mobilitarsi per far valere le proprie ragioni, [redacted] non sarà rivisto».

ROSTA, [redacted] E' ancora in gravissime condizioni, per politrauma al Cto, dopo [redacted] incidente con la moto. Lisa Milito, 24 anni, Sant'Antonino di Susa, via Monginevro, è caduta ieri pomeriggio dalla moto sulla provinciale tra Rosta e Buttigliera.

■ **CASALBORGONE,** [redacted] La curia torinese ha designato don Domenico Busso, parroco [redacted] Rivoli, alla comunità [redacted] Casalborgone al posto di don Domenico Ferrero, trasferito a Rivara, mentre [redacted] fratello don Antonio Busso dalla parrocchia di San Francesco al Campo andrà a Lauriano al posto di don Loren[redacted] Riva, che è stato trasferito a Rivalba.

■ [redacted] Il maresciallo ordinario Giovanni Rametta, 28 anni, è il nuovo comandante della stazione carabinieri di Montanaro, che ha giurisdizione anche a Foglizzo; subentra al maresciallo capo Pietro D'Andrea.

■ [redacted] **POTABILE.** E' rientrata l'emergenza idrica. Gli esami sulla presenza di sostanza inquinanti effettuati l'altro ieri sulla sorgente di Forzo, che alimenta l'acquedotto, hanno dato esito negativo. L'acqua torna nuovamente potabile. «Oltretutto - spiega [redacted] sindaco, Dante Barinotto - effettuiamo controlli periodici sulle vasche e posso garantire che la popolazione non ha mai corso alcun pericolo. L'inquinamento è stato minimo e l'ordinanza che vietava il con[redacted] dell'acqua [redacted] stata emessa solo [redacted] scopo precauzionale».

A Collegno

[redacted] Leopardi ang. via Tampellini

[redacted] 900 [redacted]

PROPONIAMO IN EDILIZIA AGEVOLATA IN PIENA PROPRIETA' SOLUZIONI ABITATIVE IN CUI TROVERAI SICURAMENTE QUELLE ADATTE ALLA TUA FAMIGLIA

L. 75.000.000 [redacted] 2,4%

Appartamenti : soggiorno, 1/2/3 camere, cucina, servizi.
Appartamenti al piano terreno : soggiorno, 1/2 camere, cucina, servizi e ampio giardino.
Box auto al piano interrato : singoli [redacted] doppi.

Per informazioni e vendite:

L'impresa ROSAZZA
VIA LAMARMORA, 79 - TORINO
tel. 50.33.33

torchio & daghero S.p.A.
IMPRESA COSTRUZIONI EDILI
VIA PIFFETTI, 31/B - TORINO
tel. 437.38.64

SETTEMBRE MUSICA. Il pianista polacco chiude la rassegna

Le emozioni di Zimerman

L'ultimo concerto stasera all'Auditorium
Nel pomeriggio Baglini interpreta Chopin

Krystian Zimerman. Il pianista polacco offre sempre prove entusiasmanti. Gli appassionati ricordano ancora il [illegible] per la stagione del Lingotto

Per concludere **Settembre Musica** hanno chiamato Krystian Zimerman ed è certo una bella pensata. Il pianista polacco offre sempre prove entusiasmanti e se è [illegible] in forma come lo era nell'ultimo concerto torinese per la stagione del Lingotto, le emozioni saranno forti.

L'appuntamento, stasera alle 21, è all'**Auditorium Rai** di piazza Rossaro, dove con Zimerman ci sarà l'Orchestra Giovanile Italiana diretta da Alessandro Pinzauti (ingresso a 40.000 lire). In programma c'è il «Concerto n. 1 in fa diesis minore» di Rachmaninov, dalla tecnica temibile e il finale da shalo. Ma prima si ascolterà «Fontane di Roma», il primo dei grandi poemi sinfonici di Respighi, in cui passano in visione Valle Giulia all'alba, la Fontana del Tritone a mezzodì, la fontana di Trevi al meriggio e quella di Villa Medici al tramonto. E per chiudere serata e festival, la scelta è caduta su Brahms e la bella «Seconda sinfonia in re maggiore op. 73».

Nel pomeriggio ci sarà la possibilità di ascoltare una rassegna degli «Studi» di Chopin, i dodici dell'«op 10» e i dodici dell'«op 25»: praticamente tutti, poichè restano esclusi soltanto i tre «Piccoli Studi per il Metodo di Moscheles e Fétis». La eseguirà dalle 17 Maurizio Baglini al **Conservatorio**, con ingresso gratuito. Il concerto è realizzato nell'ambito della collaborazione con l'Accademia Pianistica Incontri col Maestro di Imola. Questi «studi» hanno, come quelli di altri autori, intenti didattici e di esercizio; e anzi possiedono addentellati precisi con le precedenti produ[illegible] firmate da Clementi, Cramer, Czerny, il sunnominato Moscheles. Ma Chopin ha saputo superare il momento tecnico, che pure è intenzionale ed evidente, per sublimare queste brevi pagine con il tocco espressivo del genio.

Leonardo C[illegible]

SE IL VIOLINO È SOVRUMANO

Accardo-Paganini, duello sulle note del «Carnevale di Venezia»

E' un piacere riascoltare l'Orchestra da Camera Italiana riportata in vita da **Salvatore Accardo** che ne ha assunto la direzione musicale. L'altra sera al Regio si è cimentata nella difficile «Notte trasfigurata» di Schoenberg che impegna gli archi in sfumature e delicati passaggi di registro tutte [illegible] che il direttore ha realizzato mirabilmente, insegnando ai giovani strumentisti i segreti che un grande violinista possiede: senza contare la sua esperienza nel campo della musica da camera che ha fatto dei concerti cameristici di Accardo alcune delle cose indimenticabili sentite negli ultimi anni.

Nella prima parte del concerto Accardo ha suonato il violino, accompagnato dall'Orchestra. Apriva il programma la «Ciaccona» di Tommaso Antonio Vitali, [illegible] minore [illegible] scuola bolognese attiva a cavallo tra Sei e Settecento: canto nobilissimo e figurazioni brillanti che molto naturalmente se ne staccano e vi rientrano. Seguiva Tartini con la celebre Sonata del «Trillo del Diavolo» dove il solista ha espresso tutta la sua musicalità, toccando il culmine nel Grave-Allegro finali. Qui il virtuosismo che si alterna alla intensità religiosa del movimento lento acquista davvero una sfumatura demonica; mai, tuttavia, come avviene nelle Variazioni sul «Carnevale di Venezia» op. 10 di Paganini che costituivano il numero acrobatico del programma. Il repertorio di invenzioni profuso da Paganini è strepitoso: il violino scompone il celebre tema popolare, lo decora nei modi più bizzarri, con suoni spettrali, gelide dentellature, pizzicati durissimi, frasi tese nel registro basso, ondulazioni acquatiche, sibili fantomatici e così via. Il risultato è una visionaria trasformazione dello strumento in qualche cosa di sovrumano che non ha nessun termine di paragone nella musica dell'Ottocento. Accardo ha suonato da par suo e ha risposto agli applausi con due bis (Paganini e Bach).

Paolo Gallarati

Da oggi retrospettiva al Massimo Tre

Una scena del «C'era una volta il West» con Claudia Cardinale, Henry Fonda e Charles Bronson. La copia restaurata del capolavoro di Leone verrà proiettata questa sera dopo l'inaugurazione ufficiale della rassegna. Nel pomeriggio si potranno vedere «Il colosso di Rodi» e «Per un pugno di dollari»

Quel mitico West di Sergio Leone

«Il cinema deve essere spettacolo, è questo che il pubblico vuole. E per me lo spettacolo più bello è quello del mito. Il cinema è mito. Poi, dietro questo spettacolo, si può suggerire tutto quello che si vuole: attualità, politica, critica sociale, ideologia. Ma bisogna farlo senza imporre, prevaricare, senza obbligare la gente a subire.

C'è lo spettacolo e poi, in seconda battuta, se uno vuole può anche trovare la riflessione» Queste parole sono di Sergio Leone, il compianto regista a cui il Museo del Cinema dedica da oggi una **retrospettiva al Massimo Tre** (via Montebello 8).

L'inaugurazione è in programma questa sera alle 21 e prevede un incontro a cui partecipano Angelo Libertini, direttore della Cineteca Nazionale di Roma, lo studioso Claver Salizzato, Carlo Leva, scenografo e costumista del regista romano, e il presidente del Museo Nazionale del Cinema Giuliano Soria. Segue la proiezione della copia restaurata dal Centro Sperimentale di Cinematografia della Cineteca Nazionale e dalla Sergio Leone Production del film «C'era una volta il West» con Claudia Cardinale, Henry Fonda e Charles Brouson. L'ingresso è a inviti; può darsi che alcuni tagliandi siano ancora disponibili alla cassa del locale (telefono 817.1048).

In precedenza vengono proiettati oggi altri due lavori del maestro: «Il colosso di Rodi» con Rory Calhoun e Lea Massari alle 16,30 e «Per un pugno di dollari» con un indimenticabile Clint Eastwood affiancato da Gian Maria Volontè alle 19. In questi casi, biglietti a 7 mila lire.

Nato a Roma nel 1929 e morto a sessant'anni mentre stava per definire un nuovo kolossal imperniato sull'assedio di Leningrado da parte dei tedeschi durante la seconda guerra mondiale, Sergio Leone è entrato nella storia della settima arte come creatore del genere spaghetti-western e per aver realizzato un capolavoro [illegible] «C'era una volta in America» («L'idea e la lavorazione del film sono state esperienze per [illegible] di gran lunga più personali e profonde di qualunque altra esperienza cinematografica» ha affermato l'autore nel 1984 all'uscita del film).

Il regista, al debutto nel mondo del cinema nel '48 come assistente di Vittorio De Sica in «Ladri di biciclette», è sempre stato considerato un modello da numerosi e illustri «colleghi»: «Senza i suoi western [illegible] avrei fatto "Il mucchio selvaggio"» ha dichiarato Sam Peckinpah, «Leone ci ha insegnato molto, è stato unico, il suo stile forte e la caratterizzazione dei personaggi, sia quelli positivi che quelli negativi, sono stati eccezionali» ha affermato la scorsa settimana John Woo alla presentazione del [illegible] ultimo film «Face/Off» con John Travolta e Nicolas Cage.

Il regista Sergio Leone

La retrospettiva «Il cinema di Sergio Leone» è in programma sino a domenica 5 ottobre e comprende anche le altre pellicole che hanno reso celebre l'autore, come «Il buono, il brutto, il cattivo», «Per qualche dollaro in più», «Giù la testa». I biglietti costano 7 mila lire.

Daniele [illegible]

Tornano le visite guidate. Da venerdì riparte il «Ristotram»

In gruppo la città è più bella

Iniziative dedicate anche agli «over 60»

I torinesi amano andar per chiese, monumenti e luoghi di cultura. A tre settimane dall'inizio delle iscrizioni, gli itinerari guidati di **Torino non a caso** - a cura del Comune - fanno già registrare il tutto esaurito. O quasi. Sebbene nel ciclo d'autunno i posti disponibili fossero 1200, in pochi giorni le richieste avevano già superato l'offerta. Alla Vetrina per Torino di piazza San Carlo, resta una manciata di possibilità: tre biglietti per sabato 11 ottobre alla scoperta dei misteri della Sindone; due biglietti per la visita ai cimeli dell'aviazione custoditi al Politecnico del 19 ottobre. Un [illegible] che testimonia l'interesse verso percorsi subalpini dove si approfondisce il patrimonio artistico-culturale meno noto. L'iniziativa - e certo - verrà ripetuta nella prossima primavera.

Qualcosa di analogo viene offerto anche dall'**Associazione Itineraria** di via Principi d'Acaja 28: le sue proposte guidate abbracciano anche la provincia. Chieri e il borgo antico, sabato 27 settembre; il castello di Moncalieri, domenica 28. Mentre il 12 ottobre si andrà a Monteu da Po in un insediamento romano tra i resti archeologici del tempio di Iside. Mete cittadine, il parco del Valentino (il 5 ottobre) e i cortili del Borgo Nuovo fra via della Rocca e piazza Maria Teresa (l'11 ottobre). Occorre prenotare allo 011/434.79.54. Il costo varia dalle 10 alle 15 mila per persona.

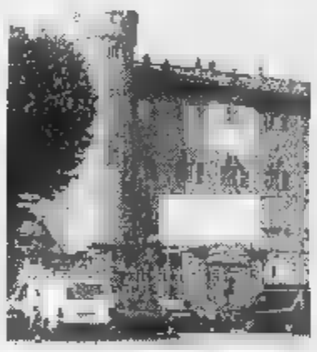

Tra le mete il castello di Moncalieri

Intanto, riprendono da venerdì [illegible] settembre le cene a lume di candela sul **Ristotram**. Le propone Vera Stivanello in collaborazione con il ristorante Il Bagatto che cura il menù (65 mila tutto compreso). Davanti a piatti fumanti, si viaggia su rotaia attraverso la «Torino storica» con tappa «digestiva» al Valentino. Il ritrovo è in piazza Statuto, lato monumento del Frejus, ore 20,30, rientro previsto per le 23,30 circa. Prenotazioni allo 011/733.036.

La Circoscrizione 3 lancia invece una serie di gite (un giorno intero, costo 25 mila [illegible] pranzo) e itinerari (mezza giornata, 6 mila con consumazione) riservati agli over [illegible] S'inizia martedì 30 settembre con il Castello del Valentino, Borgo Medievale, Orto Botanico più navigazione sul Po. Venerdì 3 ottobre tappa al Castello di Racconigi [illegible] visita al centro Cicogne della Lipu. Iscrizioni all'ufficio Turismo Sociale di via Monte Ortigara 95, tel. 011/443.53.12.

Elena Del Santo

Cinque incontri

Al Café Procope per parlare delle «ombre»

Cinque incontri al «Café Procope» (via Juvarra 15, ore 18,30, ingresso libero) intitolati **Ascolta l'ombra. Aperitivi di psicanalisi**. Le chiacchierate, organizzate da Laboratorio di Formazione e di Lettura Psicanalitica di Torino (e che precedono la rassegna del teatro di figura, ombre cinesi e altro, «incantis»), iniziano oggi e proseguiranno il 26, 27, 30 settembre e l'1° ottobre. La rassegna teatrale invece (rimasta vittima nella notte fra sabato e domenica del singolare furto dei cartelloni pubblicitari, disseminati nelle [illegible] del centro, che riproducevano sagome nere a misura d'uomo) prenderà il [illegible] il [illegible] ottobre e terminerà il 5, a cura dell'Associazioni Controluce e Teatro degli Illuni. Le ombre - divertenti, misteriose e spaventose che siano - sono da sempre oggetto di studi psicanalitici e di esse parleranno da oggi al «Café Procope» gli psicologi Giovanni Callegari, Alessandra Gerbaldo, Giancarlo Granaglia, Gabriele Lodari, Moreno Manghi.

Nuovo libro presentato ieri a Palazzo Chiablese

«Piazza San Giovanni» dagli antichi fasti al rogo

Dopo la ricerca su Palazzo di Città, la collana dell'editrice Celid «Piazze e strade di T[illegible] diretta da Vera Comoli Mandracci, Franco Goy e Rosanna Roccia, si arricchisce di un [illegible]o volume dedicato a **Piazza San Giovanni**. Il libro - realizzato in collaborazione con l'Archivio Storico della Città e il Politecnico - è stato presentato ieri pomeriggio a Palazzo Chiablese dagli autori. Tra gli ospiti, il presidente del Consiglio Comunale Mauro Marino e il prefetto Moscatelli. Ottanta pagine che testimoniano storia antica e successive trasformazioni subite dalla piazza nel corso dei secoli: quasi una «radiografia» di uno dei luoghi cari ai torinesi, al centro di un attento progetto di recupero da parte del Comune che lo ha liberato dal parcheggio selvaggio e gli ha restituito significato urbanistico. Luogo segnato da un monumento-simbolo, il Duomo con la cappella del Guarini il cui incendio dell'aprile scorso non ha ancora cancellato le sue tracce. E poiché questo libro vuole essere un documento del presente - come ha sottolineato la Comoli Mandracci - le ultime pagine ci mostrano alcune drammatiche immagini delle fiamme.

Sei gli autori che hanno realizzato l'opera: Luciano Re parla di «Identità storica e conservazione»; Rosanna Roccia di «Piccoli riti e grandi eventi»; Franco Goy tratta «il progetto di un'area critica»; Lia Malara scrive sullo «Spazio architettonico per il Duomo»; Luisella Pejrani Baricco racconta di scavi; Nino Cannella spiega le tappe degli interventi di valorizzazione. Capitoli di «una pubblicazione che costituisce - ha detto Marino - un altro tassello prezioso per approfondire la conoscenza della città». Da oggi, il libro fotografico-descrittivo è in vendita nelle librerie a lire 20 mila. Intanto alla Celid è in fase di preparazione avanzata il terzo volume della collana: si occuperà della periferica piazza Abba.

[e. d. s]

APPUNTAMENTI *qua e là*

GULLIVER
Presentazione stasera, alle 21 presso lo Studio Burzio, in piazza Statuto 11, delle attività culturali comprese nel «Progetto Gulliver»: Le vie [illegible] sacro, Rocche e Castelli, Sentieri [illegible] Leggere i filosofi e [illegible] spirituale nell'arte.

[illegible]
Dalle 18.15 alle 23 Centro Studi Bruno Longo, in via [illegible] Chiuse 14, dibattito su «I gruppi di sostegno [illegible] Terzo Mondo di fronte al mutamento della realtà di sottosviluppo», a cura della Organizzazione non governativa «Come Noi». Intervengono Gianfranco Cattai, Mario Fornero, don Aldo Benevelli e Piergiorgio Gilli.

[illegible]
Alle 21 al Circolo della Stampa Sporting, in corso Agnelli 45, incontro con Maurizio Pallante e [illegible] Palazzetti [illegible] «Uso razionale dell'energia. [illegible] risorsa per [illegible] sviluppo». Modera [illegible] Piero Bianucci.

[illegible]
Si svolge oggi a partire dalle ore 9, presso il Centro Congressi dell'Unione Industriale di Torino, via Fanti 17, il primo «Convegno sul Temporary Manager». Lo scopo è di riunire [illegible] le aziende torinesi per discutere sulle possibilità di applicazione di questa nuova figura professionale sul mercato italiano e, in special modo, a quello piemontese. Quota di partecipazione per le aziende è di L. 100.000. Informazioni ed adesioni a Lapenta Communications, tel. 011/5807203

[illegible]
Alle 17,30 al Centro Torino Incontra, in via Nino Costa 8, per le conferenze organizzate in occasione della mostra «Primates, noi e le scimmie», allestita al Museo di Scienze Naturali, incontro [illegible] «I Lemuri del Madagascar: un interessante enigma». Relatore Marco Rigamonti.

RADIOESTESIA
Alle [illegible] al centro Bios Salus, in via Carlo Alberto [illegible], incontro dimostrativo sulle [illegible] di geopatia, radioestesia e radionica. E' condotto da Emilio Oriana. Informazioni allo 011/562.13.53.

CRESCITA INTERIORE
Alle 20,45 Centro Anemos, in corso Rosselli 105/7, Vanna Capella e Gian Gherardo Russo Frattasi terranno la conferenza su «La crescita interiore». Ingresso libero, per partecipare rivolgersi allo 011/319.42.74.

[illegible] FOTOGRAFICA
[illegible] 21 al Salone Arca, in [illegible] Assarotti 5, per il ciclo di serate dedicate ai gruppi fotoamatoriali piemontesi, [illegible] ospite dell'incontro il Fotoclub Famija Moncalliereisa. Presenterà la ricerca fotografica «Gesti urbani», a cui seguirà la proiezione di diapositi[illegible] «L'isola di Ponza» di Maria Luisa Bertoglio.

[illegible]
Prosegue al Café Procope [illegible] gna «Quei meravigliosi, terribili Anni 70». La serata di domani, dalle 18,30, sarà omaggio a Mauro Rostagno «A nove anni dall'assassinio». Partecipano Chicca Roveri, Paolo Ciarchi, Cosimo De Palma e Majid Valcarenghi. Informazioni allo 011/54.08.75.

[illegible]
Domani alle 21 alla libreria Campus, in via Rattazzi 4, verrà presentato il libro di Luigi Monardo Faccini «La bala della torre che vola», pubblicato da Tracce. Incontrano l'autore Giovanni Tesio e Nicola Tranfaglia.

MARKETING
Domani alle 21 all'istituto Oreglia, in via Campana 16, Giovanni Ricchetti interverrà sull'argomento «Neo-linguistica e marketing». Informazioni allo 011/658.91.56.

[illegible]
Domani alle 20,30 al Centro di Armonia Cascina Valgomio, Moncucco Torinese (Asti), seminario intitolato «Cos'è il senso dell'accompagnamento in questa epoca di [illegible] biamenti per la persone e per la Terra?». Con Kyra Schirinsky, psicografologa. Informazioni al numero telefonico 011/987.49.17.

SHIATSU
Domani alle 21 alla Biblioteca Civica di Rivoli, in corso Susa 130, conferenza su «Shiatsu: come scoprire [illegible] dote naturale e ritrovare l'equilibrio energetico». Interviene Giuseppe Ciantia.

[illegible]
Comincia domani alle 21 all'associazione «Amici dell'arte e dell'antiquariato», via Accademia delle Scienze 11, il corso sulla «Storia della maiolica rinascimentale». Quattro lezioni condotte da Massimo Meli. Informazioni allo 011/53.40.48.

[illegible]
L'Istituto di Studi Ayurvedici Sarasvati, nella sede di via Vittorio Amedeo [illegible] bis, organizza per il 27 e [illegible] settembre [illegible] seminario di massaggio ayurvedico di primo livello. Orario: 9,30-12,30 e 14-17. Per partecipare telefonare allo 011/860.94.03.

BALLET SCHOOL
Cominceranno il [illegible] settembre al Ballet School, in via della Consolata 5, i corsi di funky dance con Roberta Cerasо, per principianti e [illegible]. Informazioni allo 011/436.88.16.

DOVE *andiamo*

HITCHCOCK. Sono quattro i lavori in cartellone oggi al Massimo Due (via Montebello 8) per la retrospettiva dedicata dal Museo [illegible] Cinema ad Alfred Hitchcock. La giornata si apre alle 16,30 con «The secret agent», prosegue alle 18,30 e 22,30 [illegible] «I sabotatori» e alle 20,30 [illegible] «The pleasure garden» e «Downhill». I biglietti costano 7 mila lire.

[illegible] La Collegiata Santa Maria della Scala di Moncalieri ospita stasera alle 21 il concerto di un gruppo formato da Goran Koncar al violino, Gianfranco Bortolato all'oboe, Marco Zoni al flauto e Riccardo Caramella al pianoforte. Pagine di Donizetti, Stravinskji, Pergolesi.

[illegible] La commedia «L'a[illegible] due facce» diretta da Barbra Streisand ed interpretata dalla stessa attrice, da Jeff Bridges e Lauren Bacall è in cartellone questa [illegible] nell'ambito del cineforum proposto anche quest'anno [illegible] Regina di Collegno. Unico spettacolo alle 21,15 nel locale in via San Massimo 3, i biglietti costano 5 mila lire.

[illegible] Seconda settimana a Pianezza per la rassegna «Club Lumière 1997-1998» in programma nell'omonimo locale in [illegible] Rosselli 19: stasera [illegible] proiettato alle 21,15 il musical «Evita» diretto da Alan Parker e interpretato da Madonna e Antonio Banderas. I biglietti costano 7 mila lire.

ANTEPRIMA. Sono in distribuzione oggi dalle [illegible] a «La Stampa» (via Marenco 32) gli inviti per l'anteprima [illegible] film «In barca a vela contromano» organizzata [illegible] Medusa, Colorado Film e TorinoSette domani sera alle 21,30 all'Olimpia Uno.

MUSICA *dove*

CONCERTI. Poca musica [illegible], com'è del resto consuetudine al mercoledì, questa sera [illegible] locali di Torino e provincia. Musica latin jazz alla «Divina Commedia» (via San Donato 47): suona, a partire dalle 22, il gruppo Klima. Allo «Zigfield Follies» (via Pomba 7, [illegible] 22), cover italiane e internazionali con Valentina Gautier.

LOCALI. «Afrodisiak» è il titolo della serata al «Da Giau» (strada Castello di Mirafiori 346, ore 22), «Black is black - gothic, dark, wave, industrial» ai «Grandi Magazzini» (via Saluzzo 89/a, ore 22), «Gio's Nightclubbing» per il mercoledì [illegible] «Main Street» (via Valperga Caluso 15, [illegible] 22,30), «All that's music» al «Ganas [illegible] Mar» (corso Unione Sovietica 411, ore 22).

S'inaugurano stasera [illegible] «Mojito» (via Andrea Doria 9, ore 22) [illegible] serate latine «Yo soy, [illegible] son a la salsa» organizzate dal Barrio Latino. Stesso genere musicale [illegible] «Sabor Latino» (via Stradella 10, [illegible] 22,30) con [illegible] chasi al mixer e Las Chicas del Sabor.

Musica d'ascolto a «La Ginestra» (via Valprato 15, ore 21,30): in programma, i brani di successo firmati da John Lee Hooker.

[illegible] L'«Ottoottotour» fa tappa sabato [illegible] ottobre al Palastampa. Gli 883 Max Pezzali, impegnati in questi giorni nella realizzazione di [illegible] film, [illegible] attesi in concerto alle 21. I biglietti d'ingresso costano 32 mila lire. Le prevendite sono [illegible] da Maschio, Rock & Folk, Box Office [illegible] Ricordi, Videomusic, Poma Dischi, Mariposa Dischi, New My Music, Hot Point, Disco Shopping, Caffè Marconi, Bar L'Elite 5, Bazar delle Chitarre, Palastampa

Fuori città i tagliandi per il [illegible]to degli 883, ai primi posti delle classifiche di vendita per l'album «La du[illegible] legge del goal», si trovano da Disco Star a Grugliasco, radio Reporter a Le Gru a Grugliasco, O'Flaherty Irish Pub San Mauro Torinese, [illegible] Disque a Rivoli, Magic Bus a Pinerolo, Zelig Cinemania a Rivoli, Top Video Music a Ciriè, Disco Shop a Settimo Torinese, Punto Musica a Chivasso, Bivio Tours a Ivrea.

BLACK OUT. Dopo due [illegible] di silenzio a causa di problemi tecnici, radio [illegible] Out ha ripreso ieri a trasmettere sul canale 105.250 in modulazione di frequenza. Attiva [illegible] 1982, Black Out è l'emittente antagonista per eccellenza del panora[illegible] radiofonico cittadino e trasmette senza pubblicità. Per informazioni, occorre telefonare in orario serale al numero 650.3422.

[illegible] E' in programma martedì 30 settembre [illegible] 21,30 al Big Club di corso Brescia [illegible] l'ormai tradizionale concerto di apertura della stagione del Centro Jazz. Sul palco, gli insegnanti della scuola di via Pomba 4. L'ospite della serata è Phil Guy, protagonista di un'esibizione con Dario Lombardo. Informazioni al numero 88.44.77.

Foto: Max Pezzali

RACCONTA la tua CITTA'

Continua la sfida tra gli autori. Numerose le schede

Un poeta alla riscossa

Dalle retrovie balza al primo posto

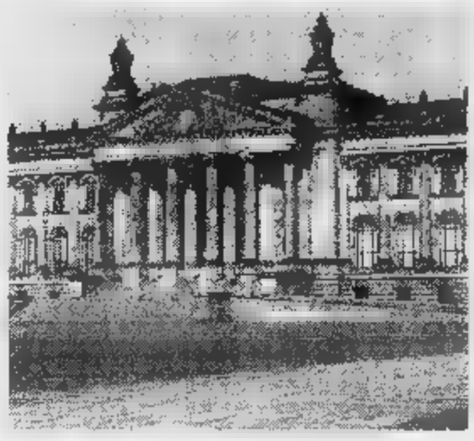

Bertino è un'altra fra le città in premio ai lettori che voteranno

QUELLO STRANO RACCONTO

Un'immensa distesa d'acqua che sfuma dall'azzurro chiarissimo, quasi trasparente, al cobalto delle grandi profondità, su cui brilla l'immagine del sole durante la giornata e che si trasforma in uno specchio argenteo sotto la luce della luna; il ritmico infrangersi delle onde e un velo immobile di tranquillità e di silenzio che aleggia su tutto il paesaggio. Questo è il quadro che avrei voluto dipingere quando un giorno la maestra mi raccontò che: «C'era una volta a Pino il mare...». Ascoltai estasiata e quasi incredula quello strano racconto, sempre più convinta che si trattasse d'una fiaba, io che, dalla finestra della mia camera, abituata ad osservare un quadro completamente diverso: in primavera i rami del ciliegio di Spagna proprio dinanzi a me erano gonfi di candidi fiori, d'estate si tingevano del rosso intenso delle foglie e dei frutti; infine, in autunno inoltrato e durante l'inverno, la sagoma scura dei rami nudi e secchi, simili a mani dalle lunghe dita, si stagliava nitida contro il cielo plumbeo, lasciando intravedere non molto lontano la cima della verde collina e, confuse tra i pini, le case del centro del paese.

Sopra tutte emergeva la Chiesa, della quale potevo scorgere la facciata giallina con il vicino campanile; e lassù, sul piazzale che si sporgeva come una terrazza sull'ampia vallata sottostante, c'erano lo spericolato don Gabriele sulla sua moto e don Giovanni che, con la sua sigaretta accesa e da dietro le spesse lenti ammirava forse lo splendido panorama che si perdeva all'orizzonte e che di notte si trasformava in di luci che si accendevano ovunque, nelle case, nei giardini, sulle strade... anche su quella strada ove una sera d'estate, fuggendo un pomeriggio trascorso nel caotico e rumoroso traffico cittadino, tornavo con grande nostalgia quell'oasi verde in cima alla collina, lasciandomi alle spalle lo spettacolo della città incorniciata dalle montagne e da uno dei più bei tramonti estivi; era davvero uno spettacolo meraviglioso, ma preferivo contemplarlo da lontano. E che mi avvicinavo al mio paese, andava placandosi quel senso di soffocamento provato per le strade cittadine, mentre una pace e una quiete conosciute mi invadevano il cuore e mi facevano sperare che il tempo, per la mia Pino, si fermasse a quella silenziosa e tranquilla serata estiva.

Chiara Sandri (Pino Torinese)

E' DEBOLE IL SOLE...

E' debole il sole freddo e ottobrino
si riflette sulla tua finita pelle,
ti stendi rilassato,
meriggiando silenzioso,
poi scoppi e ti spezzi in sottili fragori,
dietro una linea marcata sotto il ponte

(ecco, un soffio di vento)

una parte piana e perfetta,
nella piccola città,
un'altra agitata e rumorante,
sbattuta fra migliaia di sassi.
Pellegrini, sempre avanti, mai fermandoti
senza né lamentarti, a volte soffrire,
in mezzo all'eleganza da un lato
e l'indicibile bellezza terrena dall'altro.
Sotto archi vecchi e fieri, carico di un po'
del nostro male, ma alimentato dalla nostra poesia
e il nostro piccolo fascino nascosto
celato
per timidezza.

Enrico Francese (Torino)

CLASSIFICA GENERALE

Secondo giorno di classifica per gli autori scelti dai lettori e già ci sono ribaltamenti e sorpassi. Ogni nuovo scrutinio porta sorprese e molte altre ne porterà; le schede visionate finora sono infatti una minima parte di quelle destinate ad arrivare. Domani pubblicheremo altri racconti, altre poesie e aggiornamenti di classifica.

1	P	[illegible] E' COME	ANDREA MALABAILA	Torino	96
2	R	CIRIE', PROVINCIA	PAOLO CROSETTO	Ciriè	87
3	R	IO E LEI	LUCA BIANCO	Cassano	78
4	P	ESILIO	LUISA ANTIANO	Torino	65
5	R	SBARCO AI MURAZZI	LUCIA POTA	Torino	58
6	P	TORINO	[illegible] DONNA	Torino	47
7	R	TRAM E BUS... IN GIRO PER TORINO	DANIELE SEGRE	Torino	39
8	R	[illegible]	FRANCESCA NATALE	Torino	38
9	P	QUESTA MIA CITTA', COLLEGNO	STEFANIA MANELLI	Collegno	36
10	P	EXTRA	SIMONE TRAVELLA	Torino	33
11	R	LA LEGGENDA DI TORINO	STEFANO FOGLIARONI	Torino	32
	P	A TORINO	FABIO CALDERO	Torino	31
13	R	IL [illegible]	ANGELA SARTARELLI	Rivoli	29
	R	[illegible] VIMENTO	VITO DI FERRO	Torino	29
	P	NOTTURNO A TORINO	[illegible] IMPARATO	Torino	29
	R	RACCONTO PIRANDELLIANO SUL CENTRO DI TORINO	MARCO DASSIASCO	Torino	27
	R	UNA FINESTRA SUL PO	SARA PASSARELLA	Torino	27
15	R	L'ESSENZA DI UNA TERRA	STEFANIA SIGNORONI	San Sebastiano	25
	P	MURA DI CEMENTO PER SCRIVERE UNA STORIA	GIO' BELLONIO MORERO	Collegno	25
	P	SOLA	ELENA FORGIARINERA	Torino	25
16	R	MIO CARO NONNO	GINEVRA NARDI	Torino	23
17	R	PUNTI DI VISTA	FEDERICA GERMINA	Torino	22
18	P	LUCI DELLA CITTA'	GIACOMO PIACENZA	Torino	20
	P	[illegible]	LIA DRAGASH	Torino	20
	P	TRAMONTO D'INVERNO	ALESSANDRO GUIDO ACHIS	Torino	20
19	R	VIA SANT'OTTAVIO	ELENA PECCIA	Torino	19
	P	E' DEBOLE IL SOLE...	ENRICO FRANCESE	Torino	18
21	R	DOVE' LA MOLE	ROBERTO FAVATA'	Vinovo	17
	R	L'ULTIMO SALUTO	TIZIANA TOSCO	Torino	17
	P	TORINO NON TORINO	PAOLA RIVETTI	Chivasso	17
22	P	ALLEGRIA IN PIAZZA [illegible]	SERENA D'AMARO	Pino Torinese	16
	R	[illegible]	FRANCESCA MARIA CATENA	Torino	16
	R	QUELLO STRANO RACCONTO	CHIARA SANDRI	Pino Torinese	16
	R	STORIA DI CITTA'	ELIANA ANGELA POLLONE	Torino	16

CONCORSO LETTERARIO PER GIOVANI TALENTI

RACCONTA la tua CITTA' 1997

Più si vota, più si può vincere.

Indicate quale racconto e/o poesia preferite:

Racconto **Poesia**

Titolo Titolo

Nome autore Nome autore

Nome e Cognome di chi vota

Indirizzo Città

Cap Tel. Età

Titolo di studio Professione

Inviare a La Stampa - concorso "Racconta la tua Città" casella postale 730 - 10100 Torino Centro. Non sono ammesse le fotocopie della scheda.

REGOLAMENTO

Votate le opere che trovate su La Stampa - edizione Torino e provincia - dal 13/9/97 al 9/11/97, ogni giorno tranne i lunedì. Potete votare sia un racconto che una poesia e potete inviare quante schede volete. La scheda votata e compilata con i dati anagrafici, deve pervenire entro il 19/11/97 a: **La Stampa - Concorso "Racconta la tua Città" - Casella postale 730 - 10100 Torino Centro.** Entro il 15/12/97, con estrazione a sorte, saranno assegnati ai lettori votanti quattro viaggi per 2 persone Cisalpina Tours di 4 giorni a scelta tra Amsterdam, Atene, Berlino, Bruxelles, Budapest, Istanbul, Lisbona, Londra, Madrid, Parigi, Praga, Stoccolma. In più 200 libri "Torino di notte" editi da Priuli & Verlucca. I viaggi potranno essere effettuati entro il 31/5/98. Entro il 15/12/97, sulle pagine di cronaca di Torino, saranno pubblicati i nomi e i testi scelti dalla giuria di scrittori, i nomi e i testi scelti dai lettori, i nomi dei lettori vincitori dei viaggi.

Il premio Grinzane Cavour

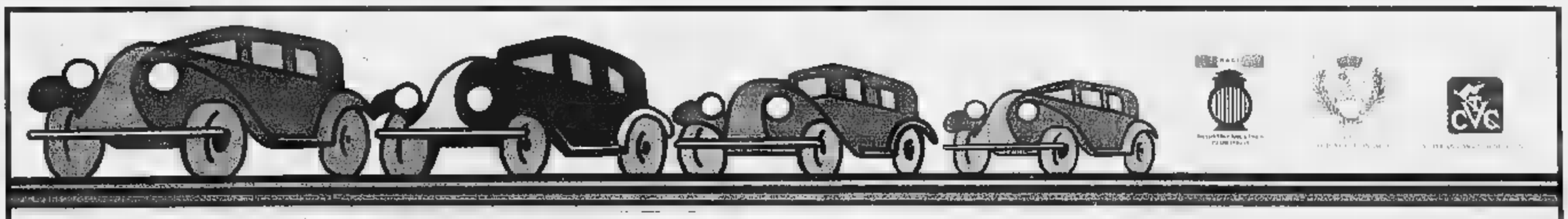

Due Giornate Che Fanno Storia.
Anzi Epoca.

Sabato 27 Settembre Orario 9,00 - 21,00

Domenica 28 Settembre Orario 10,00 - 20,00

Centro Commerciale 40 NEGOZI BOUTIQUES

LE [illegible]

ipercoop

BRICO CENTER

SCARPE & SCARPE

Nel Parcheggio del Centro Commerciale

Grande Raduno Di Auto D'Epoca

Sabato dalle 9.00 e Domenica dalle 10.00 Grande Festa con Musica, Sbandieratori, Majorettes

Strada Torino 34/36 Beinasco (TO) Tel. 011 - 3971809

SCUOLE DI [illegible] E RECITAZIONE

ALFIERI. Scuola di dizione e recitazione per ragazzi dai 7 ai 16 anni. Inf. [illegible].
ARTEDRAMA - TEATRANZA. Scuola di teatro [illegible] Maurizio Babuin. Sono [illegible] le iscrizioni. Tel. 645.740.
TANGRAM TEATRO. Scuola di recitazione per adulti e ragazzi. Corsi di [illegible]. Inform. [illegible].

RITROVI

BAGATELLE. Ore 15 danze L. 10.000.
ARLECCHINO. Ore 15.30 Orsini.
CLUB 84. Oggi chiuso. Domani 15,30 Rocky. 21 liscio Doc by Luca Ottazzi.
DU PARC «LA [illegible]. 521.5275 ore 21 gara di tango orch. Teorema.
FRENZY Ivrea 0125/230.064: [illegible] La Troupe. Prevendita il 26/9 I Cugini di Campagna.
LA LUCCIOLA c. Taranto 206, tel. [illegible]. 15 d.j.
LE ROI GIARDINO. Ore 15,15 e 21 Dopo 70 anni il divertimento continua.
PATIO+INVIDIA 561 4841. Ore 22.30.

GALLERIE E MUSEI

OAVICO: Behl Shamin.
PIRRA. Vladimir Joukov Tel. 543.393.
SALETTA VINCIGUERRA (v. Rossini 22). Colmo, Lisa, Lupo, Maggi, C. Musso, Pellegrini, Quaglino, Valla, Zolla.

ASSOCIAZIONE PIEMONTESE GALLERIE ARTE MODERNA

BERMAN: R. Candellari.
MICRO': Edoardo Giuberchio.
NARCISO: Arte a Torino tra [illegible] e '900

VENERDI' A TORINO

DALL'OLIENTE CON FULOLE ARRIVA IL KAMIKAZE DELLA RISATA!

La fulminante scalata d'incassi del film rivelazione dell'anno

eliseo e NAZIONALE

GRAN PREMIO SPECIALE DELLA GIURIA VENEZIA 1997

Virzì, una risata trionfale (la Repubblica)
Commedia di classe (L'Unità)

IN ANTEPRIMA MONDIALE

Da ADRIAN LYNE il regista di: "9 settimane e ½", "Attrazione fatale" e "Proposta indecente".

SPLENDIDA, CONTURBANTE, AMBIGUA. LOLITA...

IMMINENTE A TORINO

E' IN ARRIVO L'ANTICICLONE POTETE USCIRE IN BARCA A VELA CONTROMANO!

IMMINENTE A TORINO

CHI URLA MUORE!

VITTORIA

ROMANO

MARIO e VITTORIO CECCHI GORI presentano
Il Viaggio della Sposa
un film di SERGIO RUBINI

SERGIO RUBINI
GIOVANNA MEZZOGIORNO
UMBERTO ORSINI
CARLO MUCARI
VITTORIO, RITA CECCHI GORI
SERGIO RUBINI

L'ABBONAMENTO. Il migliore amico di chi legge La Stampa.
LA STAMPA

SCEGLI IL CINEMA

Dove [illegible] sono su grande schermo.

NAZIONALE

adua

CHARLIE CHAPLIN 1 e DORIA

DA VENERDI' A TORINO

ROMANTICA

VII BIENNALE INTERNAZIONALE DI FOTOGRAFIA

Immagini del cuore e della colpa

Palazzo Bricherasio
Torino, via Lagrange 20
[illegible] settembre - 12 ottobre 1997

Fondazione Italiana per [illegible] Fotografia

per informazioni:
tel. 011/5171660 oppure 546594

Catalogo Leonardo Arte

con il Patrocinio di
Ministero degli Affari Esteri, Direzione Generale delle Relazioni Culturali
Ministero dei Beni Culturali e Ambientali

Regione Piemonte Sportello Europeo [illegible] · Città di Torino · Provincia di Torino

Banca Mediocredito (Gruppo CRT) · Camera di Commercio Industria Artigianato e Agricoltura di Torino · Unione Industriale

SAI · Fiat SpA · Kodak SpA · Agfa · Canon EOS

FERROVIE Ingresso [illegible] (£. 10.000) per i possessori di biglietto ferroviario a/r - minimo [illegible] km di percorrenza [illegible] destinazione Torino (validato da [illegible] oltre due giorni).

I SERVIZI *in Città*

NUMERI [illegible]
Vigili del Fuoco 115
Carabinieri 112
Sede centrale [illegible]191
Polizia 113
Questura centrale 55.881
Prefettura 55.691
Vigili urbani 460.60.60
Polizia stradale [illegible].401
Corpo Forestale incendi boschivi 1678/07.[illegible]
Posta e Telegrafi 160
via [illegible] 10 domenica e festivi 8,30-19

SALUTE
Guardia medica.
Giaciglio notturno 57.47
Croce rossa, servizio generico e pediatrico, ore 8-24, a pagamento 24.45.411
Croce verde Servizio pediatrico a pagamento 56.21.606-54.90.00
[illegible] 663.76.37
Pronto soccorso domistico, Molinette, (20-23)
Guardia ostetrica [illegible]rm. S. [illegible]na, 313.44.44; Maria Vittoria, 43.93.111. Mauriziano 50.801.

AMBULANZE
Ellambulanze 118; **Soccorso urgente** 118; **Croce Rossa** 280.333. **Croce verde** 54.90.00; **Croce bianca** 317.71.27
[illegible]
Aaldo 54.04.69; **Aair** 957.64.46; **Alpes** 0337 22.94.60; **Aldesoro** 63.01.56; **Alpi** 59.96.96; **Ancora** 568.33.44; **Asido** 33.13.01; **Al[illegible]** 50.23.96; **Auxilium** 771.29.80; **Aras** [illegible]; **Casad** 433.63.57; **Spi** 242.19.04; **Cr. bianca** 663.19.02; **Piccolo soccorso** 660.32.63; **Stadio** 437.17.30.

SOLIDARIETA'
Ass. Volontari Ospedalieri 319.89.18 / 318.76.34; **Ass. G. [illegible] contro l'i malsanità,** 0360 / 56.41.20; **C. Cardiopatici,** 43.64.873; **Epi '76** (epilessia), 533.496; **Fed. Sportiva Disabili,** 52.11.261; **Tel. Azzurro** (051) 46.10.46; **Tel. Azzurro** [illegible] 19.696; **[illegible] amico** 319.52.52; **Stranieri** Ciscat, 53.39.52; **La** [illegible] (stranieri) 56.22.166; **Bartolomeo & C.** 53.48.54; **Sermig** 436.85.68; **Amnesty INC** 817.05.30; **Informagay** 43.66.000; **Gruppo** [illegible] 814.27.11; **Agedo** (Ass. genitori di omosessuali) 521.11.16; **Apice** (epilessia) 31.80.623; **Anapeca** (malati cancro) 436.03.52; **Telefono** [illegible] 341.144; **Lotta AIDS** 43.61.043; **Gruppo** [illegible] 43.64.749; **[illegible] Insieme** 590.225; **S.O.S. donna** (abbandono neonati) 167-231.310; **S.O.S. Vita** 1678-13.000; **Tel Rosa** 530.656; **Serv. emergenza anziani** lun-mer-ven pom. e mar-gio-sab mat. 436.60.13; **Telesenior** (anziani) 167/23.12.92; **[illegible] d'Argento** 1678-68.116. **Fon. Osteoporosi** [illegible] 561.22.99 ore 10-12; 15-17. **Harvest** (tossicod.) [illegible] **Ass. [illegible] Patriarche** (tossicod.) 167-012.729.

MUNICIPIO 442.11.11
Certificati e domicilio prenotazioni 436.01.66 [illegible] documenti 442.51.04
Telefono Viola 436.77.00
ANIMALI
Canile munic. 282.12.18
Lega dif. gatto 581.6733
Protez. animali 812.28.94 canile 262.03.97
Lega difesa cane 262.09.02
Usl, serv. vet. 660.39.45

AUTO E STRADE
Soccorso stradale Aci [illegible]
Europ assistance [illegible]
TRASPORTI ATM 167.019152
Battello sul Po [illegible]
Ristotram [illegible]
Tren. Superga 888.0211
AEROPORTI
Caselle 56.76.361
Terminal 433.25.25
Milano 02.74.851
TABACCHI di sera: P. Nuova; Belgio 4; G. Bruno 82; Filadelfia 57; [illegible] 19; Rivoli 11; Sabotino 8; Fiochetto 23; Femucci 38; Nizza [illegible] 193; Napione 31; [illegible] 236/c; G. Cesare 81; Ormea 15; G. Bardo 5; Trapani 36. [illegible] Castello; c. Orbassano 92.
BENZINAI Servizio notturno: **Agip,** p. S. Gabriele da Gorizia; **Ip,** c. Giulio Cesare 220, c. Casale 292, Lgo Palermo, str. Alessandria 160; **Api,** Vercelli-ponte Stura; **QB,** c. Giulio Cesare 276. [illegible] se c. V. Emanuele 125. [illegible] lieri, corso Trieste.
EDICOLE P.za C. Felice, hotel Lingotto [illegible] (ore 1); v. Nizza 1; c.so V. Emanuele-via Lagrange; c.so V. Emanuele-p.za C. Felice; p.za Statuto 15.

[illegible] DI TURNO
Orario 7-19,30 altrio stazione **Porta Nuova.** [illegible]: 9-19,30 (dalle 12,30 alle [illegible] a battenti chiusi):
c. Sebastopoli 206; via Mongrenevro 126; via Ivrea 47-49; via Amaldo da Brescia 38; via Farinelli [illegible] v.le dei Mughetti 11; via S. Tommaso 16; corso Taranto 183/C; via Mazzini 31; via Vanchiglia 29; via Stradella 38; piazza Adriano 12; via Berino 6; corso Sommeiller 31
FARMACIE DI NOTTE (19,30-9)
c. V. Emanuele 66; via Oropa 89; v. Nizza 65; p. Massaua 1.

TRAME

ALTRI [redacted]. Drammatico. L'esordio alla regia del produttore Claudio Bonivento ricostruisce l'attività criminale di un boss della Milano anni Settanta. Ne è protagonista Claudio Amendola. **[Eliseo rosso]**

AIR FORCE [redacted] Azione. Harrison Ford impersona il presidente degli Stati Uniti preso [redacted] ostaggio sul suo aereo da [redacted] gruppo di terroristi. Dirige Wolfgang Petersen («La storia infinita», «Nel centro del mirino»). **[Faro, Lux]**

[redacted]. Drammatico. Dall'opera di Tolstoj, la storia [redacted] bella Anna Karenina (Sophie Marceau) che, sposata, s'innamora di [redacted] giovane ufficiale [redacted] cavalleria nella Russia del 1800. **[Lilliput]**

[redacted] POWERS. Comico. Un famoso fotografo [redacted] moda degli anni Sessanta decide di farsi ibernare. Trent'anni dopo viene scongelato per riprendere l'attività [redacted] spia: deve contrastare il nemico storico dottor Evil **[Adua 200]**

IL [redacted] TURCO. Drammatico. Sposati [redacted] 10 anni, [redacted] (Francesca D'Aloja) e Francesco (Alessandro Gassman) sono stanchi del loro rapporto. Lui si reca a Istanbul [redacted] quanto ha ricevuto in eredità un bagno turco: nella città conosce un giovane che gli cambierà la vita. **[Erba 2]**

[redacted] ROBIN. Fantasy. Quarto capitolo della saga cinematografica imperniata sull'eroe dei fumetti, vede Batman opposto al pericoloso Mr. Freeze. Lui è George Clooney, [redacted] ruolo del cattivo Arnold Schwarzenegger **[Ambrosio 3, Ideal]**

IL [redacted]. Commedia. La tranquilla vita di un paesino in Toscana [redacted] in subbuglio dall'arrivo [redacted] una compagnia [redacted] flamenco [redacted] Madrid **[Erba 1]**

[redacted] Azione. Cameron Poe (Nicholas Cage) è un detenuto scarcerato per buona condotta in viaggio su un aereo che trasferisce alcuni fra i più pericolosi criminali del sistema penale [redacted] pronti ad impadronirsi del velivolo **[Empire, Capitol]**

CONSIGLI PER ACQUISTI. Commedia. [redacted] tre anni [redacted] distanza da «Strane storie», Sandro Baldoni propone [redacted] satira sulla pubblicità attraverso i tentativi di un «creativo» di lanciare sul mercato [redacted] nuovo cibo per cani. **[Charlie Chaplin 2]**

[redacted] CRIMINE. Autore. Catherine Deneuve interpreta un'analista infantile che prende [redacted] un bambino con tendenze omicide **[Centrale]**

INNAMORATI CRONICI. Commedia. Sam (Matthew Broderick), astronomo in una cittadina del Midwest, e Maggie (Meg Ryan), fotografa newyorkese, s'incontrano e [redacted] a spiare i loro ex fidanzati Anton e Linda, ora conviventi. Entrambi vogliono vendicarsi. **[Chaplin 1, Doria]**

L'ISOLA PERDUTA. Fantastico. Rifacimento [redacted] celeberrimo «L'isola del dottor Moreau» tratto dal racconto di H.G. Wells, il film s'impernia sugli esperimenti genetici del dottor Moreau. **[Nazionale 2]**

JURASSIC PARK - IL MONDO PERDUTO. Fantasy. Ritornano i dinosauri creati dalla fantasia di Steven Spielberg: uno studioso (Jeff Goldblum) [redacted] incaricato [redacted] studiarli su un isola mentre [redacted] gruppo di uomini cerca di catturarli. **[Ambrosio Uno, [redacted], Ciak, Fiamma, Olimpia Uno]**

LEZIONI [redacted] TANGO. Autore. Dalla regista di «Orlando» Sally Potter, una storia di amore e tango sulla musica firmata da Astor Piazzolla **[Massimo Uno]**

NELLA SOCIETA' DEGLI UOMINI. Commedia drammatica. Film indipendente americano, racconta di due colleghi frustrati mandati a lavorare per [redacted] mese e mezzo nella succursale [redacted] loro azienda. Lasciati dalle fidanzate, decidono di individuare una ragazza da corteggiare e da [redacted] soffrire. **[Olimpia [redacted]]**

[redacted] Commedia. Premio della giuria alla Mostra di Venezia, il film descrive l'approccio [redacted] giovane Piero con il «mondo degli adulti». **[Eliseo Grande, Nazionale 1]**

PORZUS. Drammatico. Presentato alla Mostra di Venezia fra le polemiche, il film ricostruisce una delle pagine [redacted] della Resistenza: la strage di Porzus, con alcuni combattenti considerati traditori e uccisi dai loro compagni. **[King]**

POTERE ASSOLUTO. Thriller. Clint [redacted]stwood e un ladro professionista che, durante [redacted] rapina, assiste a un [redacted] in cui è implicato il presidente degli Stati Uniti (Gene Hackman). Dal [redacted] di David Baldacci Ford **[Kong]**

[redacted] Thriller. Un serial killer agisce seguendo la sua passione per le pellicole dell'orrore: [redacted] sue vittime sono i giovani di una cittadina americana. **[Vittoria]**

[redacted] SO LOVELY. Drammatico. Eddie (Sean Penn) e Maureen (Robin Wright) si amano, quando [redacted] vicino aggredisce la sua donna, lui reagisce [redacted] violenza e finisce [redacted] galera. Dopo dieci anni, torna a casa e scopre che Maureen si è sposata con Joey (John Travolta). **[Ambrosio 2, Studio Ritz]**

STRESSATI. Commedia drammatica. [redacted] amici trentenni (li interpretano Daniele Liotti e Gianmarco Tognazzi) sono in crisi, hanno problemi sul lavoro, con [redacted] donne e gli amici. **[Cristallo]**

TANO DA [redacted] Musical. Acclamato all'ultima Mostra [redacted] Venezia, il musical sulla mafia girato dalla giovane Roberta Torre s'incentra sulle vicende di un piccolo boss palermitano. La colonna [redacted] è di Nino D'Angelo. **[Adua 400, Eliseo [redacted]]**

TWIN TOWN. Drammatico. Prodotto dal regista [redacted] «Trainspotting» Danny Boyle, il film descrive [redacted] avventure criminali dei fratelli Lewis. **[Etoile]**

IL VIAGGIO DELLA [redacted] Commedia. Nell'Italia del 1600, una contessa (Giovanna Mezzogiorno) viene accompagnata [redacted] fido e rozzo stalliere (Sergio Rubini) dal promesso sposo. La regia è dello [redacted] Rubini. **[Romano]**

Incontro con la giovane regista di «Tano da morire» in visita ■ Torino

Torre: farò «Giulietto e Romea»

«Sono molto fortunata, faccio quello che voglio»

Trenta persone al Massimo, oltre quattrocento all'Eliseo: la serata torinese di Roberta Torre è cominciata lunedì nel locale di via Montebello dove era in corso la rassegna «Nuovo Cinema Italiano: donne con la macchina da presa» a cura del Museo del Cinema ed è proseguita [redacted] il successo (due «tutto esaurito», applausi finali e tante domande all'autrice) fatto registrare nella multisala di piazza Sabotino dal lungometraggio d'esordio «Tano da morire».

In entrambi i locali la regista nata a Milano e da sette anni abitante a Palermo ha incontrato il pubblico, formato in prevalenza da giovani cinefili, e si è soffermata sul suo modo di far cinema. «Sino ad ora ho avuto molta fortuna - ha dichiarato - in quanto sono sempre riuscita a fare ciò che volevo. Anni fa ho iniziato a girare cortometraggi [redacted] propormi come punto [redacted] arrivo la realizzazione di un film, finché [redacted] ho trovato una storia vera [redacted] cui girare un lungometraggio».

Il musical sulla mafia «Tano da morire», basato sulle avventure criminali di un boss mafioso e interpretato da attori non professionisti, è stato uno degli avvenimenti dell'ultima Mostra di Venezia dove ha vinto [redacted] premio [redacted] migliore opera prima e si sta rivelando un successo al botteghino (circa [redacted] mila sino ad ora le presenze torinesi). «Ho affrontato il discorso sulla mafia - ha spiegato la trentacinquenne regista - poiché conosco bene la realtà quotidiana del fenomeno [redacted] mafioso, un problema culturale non soltanto di Palermo. Il mio [redacted] stato [redacted] tentativo di guardare la mafia attraverso un'ottica nuova: il cinema ne ha infatti sempre messo in evidenza gli aspetti più eclatanti».

Ospite di alcune edizioni del Festival Cinema Giovani, Roberta Torre - appassionata [redacted] cinema dell'orrore e dei film di Scorsese e Kubrick - è venuta a Torino con il protagonista Ciccio Guarino («La mia vita è cambiata, mi sento cambiare continuamente Tano da morire» ha dichiarato l'attore palermitano nell'incontro al Massimo coordinato da Mimmo De Gaetano) e lo scenografo Filippo Pecoranio. Dopo il musical sulla mafia «Tano da morire» (in cartellone anche all'Adua), la regista ha intenzione [redacted] portare sullo schermo «alla sua maniera» una tragedia di Shakespeare. «Il film - ha sottolineato - s'intitolerà al contrario, cioè «Giulietto e Romea» e sarà interpretato dai miei "non attori"».

Daniele Cavalla

Roberta Torre milanese da 7 anni vive a Palermo

PRIME VISIONI

[redacted] DOTATI DI ARIA CONDIZIONATA

ADUA 200 * c.so G. Cesare 67. Tel. 856.521. **[redacted] Powers**, di M. Jay Roach, con Elisabeth Hurley, Mike Myers. Or.: 16; 18,10; 20,20; 22,30. Ingr. pom. [redacted], sera 11.000.

ADUA 400 * corso Giulio Cesare 67. Telefono 856.521. **Tano [redacted] morire** [redacted] R. Torre con C. [redacted], E. Pagano. Or.: 16; 17,40; 19,10; 20,50; 22,30. Ingr. pom. 7000, [redacted].

[redacted] 1 * c. V. Emanuele 52, tel. 547007. **[redacted] perduto - Jurassic Park** di S. Spielberg. Or.: 15; 17,30; 20; 22,30. Ingr. pom. 7000; Cinecard 5000, sera 12.000, Cinecard 10.000.

[redacted] MULTISALA 2 * c. V. Emanuele 52, tel. 547.007. **She's so Lovely - Così carino**. Or.: 15,30; 17,50; 20,10; 22,30. Ingr. pom. 7000; Cinecard 5000; sera 12.000. Cinecard 10.000.

[redacted] MULTISALA 3 * c. V. Emanuele [redacted], tel. 547.007. **Ba[redacted] Robin**, con [redacted] Schwarzenegger. Or.: 15; 17,30; 20; 22,30. Ingr. pom. 7000. Cinecard 5000; sera 12.000, Cinecard 10.000.

[redacted] c. Sommeiller 22, t. 581.71.90. **Il mondo perduto - [redacted] Park**, di S. Spielberg con J. Goldblum, J. Moore, P. Postlethwaite. Or.: 15; 17,30; 20; 22,30. Ingr. pom. 7000, sera 11.000.

CAPITOL via San Dalmazzo 24. Tel. 540.605. **Con Air**, reg. [redacted] West con N. Cage, J. Malkovich, J. Cusak. Or.: 15,45; 18; 20,15; 22,30. Ingr. pom. 7000, sera [redacted]

[redacted] * via C. Alberto 27. T. 540.110. **Genealogia di [redacted] crimine**, di R. Ruiz con Catherine Deneuve, M. Piccoli, A. Seweryn. Or.: 16,30; 18,30; 20,30; 22,30. Ingr. pom. 7000, [redacted] 11.000, Aiace 8000.

C. CHAPLIN 1 v. Garibaldi 32/E. T. 436.0723. **Innamorati cronici**, reg. G. Dunne, con M. Ryan, M. Broderick. Or.: 16; 18,10; 20,20; 22,30. Ingr. pom. 7000, sera 11.000.

C. CHAPLIN 2 via Garibaldi 32/E. T. 436.0723. **[redacted]gli per gli acquisti**, di S. Baldoni, con [redacted] Fantastichini, S. Cohen. Or.: 15,50; 17,35; 19,20; 21,05; 22,50. Ingr. pom. 7000, sera 11.000.

CIAK c. G. Cesare 105. Tel. 232.029. **Il mondo perduto - Jurassic Park**, di S. Spielberg, con J. Goldblum, J. Moore, [redacted] Postlethwaite A. Howard. Or.: 15; 17,30; 20; 22,30. Ingr. pom. 7000, sera 11.000.

CRISTALLO [redacted] Goito 5. Tel. 650.71.00. **Stressati**, reg. M. Cappelloni, G. [redacted] Tognazzi, M. Wertmuller, E. Milo. Or.: 16,30; 18,30; 20,30; 22,30. Ingr. pom. [redacted] sera [redacted]

DORIA via Gramsci 9. Tel. 542.422. **Innamorati cronici**, regia Griffin Dunne, [redacted] Meg Ryan, Matthew Broderick. Or.: 16; 18,10; 20,20; 22,30. Ingr. pom. 7000, sera [redacted]

[redacted] GRANDE * p.za Sabotino. Tel. 447.52.41. **Ovosodo**, di P. Virzì con [redacted] Gabbriellini, N. Braschi. Or.: 16; 18,10; 20,20; 22,30. Ingr. [redacted] 7000, sera 11.000.

ELISEO BLU * p.za Sabotino. Tel. 447.5241. **Tano [redacted] morire** [redacted] R. Torre, [redacted] Guarino, E. Pagano. Or.: 16; 17,40; 19,20; 21; 22,40. Ingr. pom. 7000, sera [redacted]

Una scena tratta da «Ovosodo»

ELISEO ROSSO * p. Sabotino. Tel. 447.5241. **[redacted] uomini**, di Claudio Bonivento, con C. Amendola, E. Fantastichini, V. [redacted]. Or.: 16; 18,10; 20,20; 22,30. Ingr. pom. 7000, sera 11.000.

EMPIRE * p. [redacted] Veneto [redacted] Tel. 817.1642. **Con Air**, regia Simon West, con [redacted] Cage, John Malkovich, John Cusak. [redacted]: 16; 18,10; 20,20; 22,30. Ingr. pom. [redacted], sera 11.000, Aiace 8000.

ERBA 1 * c. Moncalieri 241. Tel. [redacted] 47. **[redacted] ciclone**, con L. Pieraccioni, L. Fortera, N. Estrada. [redacted] 20,30; 22,30. Ingr. 11.000, [redacted]

ERBA 2 * c. Moncalieri 241. [redacted] 661.54.47. **[redacted] bagno turco**, [redacted] F. Ozpetek, con A. Gassman, F. D'Aloja. Orario: 20,30; 22,30. Ingr. 11.000, rid. 8000.

ETOILE v. Buozzi, ang. v. [redacted] 530.353. **Twin Town**, regia Kevin Allen, [redacted] Dougary Scott, Dorien Thomas, Sue Roderick. Or.: 16; 18,10; 20,20; 22,30. [redacted] pom. 7000, [redacted] 11.000.

FARO via Po 30, tel. 817.3323. **[redacted] Force One**, di [redacted] Petersen, con Harrison [redacted], Gary Oldman, Glenn Close. Orario 20; 22,30. L. 11.000.

FIAMMA c.so Trapani 57. Tel. 385.20.57. **Il mondo perduto - Jur[redacted] Park**, di S. Spielberg, con J. Goldblum, J. [redacted], [redacted] Postlethwaite A. Howard. Or.: 15; 17,30; 20; 22,30. Ingr. pom. 7000, [redacted] 11.000.

IDEAL c. Beccaria 4. [redacted] 521.4316. **Bat[redacted]**, regia J. Schumacher, con [redacted] Schwarzenegger, [redacted] Clooney, U. Thurman, C. O'Donnell. Orario 15; 17,30; [redacted] 22,30. Ingr. pom. [redacted], [redacted] 11.000.

KING via Po 21. [redacted] 812.5996. **Po[redacted]**, regia E. [redacted], con G. Boschi, G. Cederna. [redacted]: 16; 18,10; 20,20; 22,30. Ingr. pom. 7000, [redacted] 11.000, Aiace [redacted]

[redacted] * via S. Teresa 5. Tel. 534.614. **[redacted] assoluto**, di e con Clint Eastwood, Gene Hackman. Or.: 15,30; 17,50; 20,20; 22,40. Ingr. pom. 7000, [redacted] 11.000, Aiace 8000.

LILLIPUT via XX Settembre 15 bis. Tel. 537.100. **Anna Karenina** regia B. [redacted]se, con S. Marceau, S. Bean, A. Molina, M. Kirshner, J. Myhre. Or.: 14,50; 16,45; 18,40; 20,35; 22,30. Ingr. pom. 7000, sera 11.000.

LUX Galleria San Federico. Tel. 541.283. **Air Force One**, di W. Petersen, con H. Ford, G. Oldman. Or.: 15,15; 17,40; 20,05; 22,30. Ingr. pom. 7000, [redacted] 11.000.

MASSIMO 1 * v. Montebello [redacted] T. 817.10.48. **Lezioni di tango - The Tango Lessons**, [redacted] Sally Potter, Pablo Veron, Carolina Iotti. Or.: 16,30; 18,30; 20,30; 22,30. Ingr. pom. [redacted], sera 11.000.

[redacted] 1 * a. Pomba 7. Tel. 812.4173. **Ovosodo**, di P. Virzì, [redacted] Gabbriellini, N. Braschi. Or.: 16; 18,10; 20,20; 22,30. Ingr. pom. 7000, sera 11.000.

NAZIONALE 2 * via Pomba 7. T. 812.41.73. **L'isola perduta**, [redacted] John Frankenheimer, con Marlon Brando, [redacted] Kilmer. Or.: [redacted], 18,10; 20,20; 22,30. Ingr. pom. 7000, [redacted] 11.000.

OLIMPIA 1 * via Arsenale 31. Tel. 532.448. **Il mondo perduto - Jurassic Pa[redacted]**, di S. Spielberg, con J. Goldblum, J. [redacted], P. Postlethwaite, A. Howard. Or.: 15; 17,30; 20; 22,30. Ingr. pom. 7000, sera 11.000.

[redacted] 2 * via Arsenale 31. [redacted] 532.448. **Nella società degli uomini** [redacted] N. Labute, con A. Eckhart, S. Edwards, M. Malloy. Or.: 16,15; 18,20; 20,25; 22,30. Ingr. pom. 7000, [redacted] 11.000.

[redacted] Galleria Subalpina. Tel. 562.01.45. **Il viaggio [redacted]lla [redacted]**, di e con S. Rubini, [redacted] Mezzogiorno. Or.: 16,15; [redacted]; 20,25; 22,30. Ingr. pom. 7000, sera 11.000.

STUDIO RITZ v. Acqui 2. Tel. 819.01.50. **She's so Lovely**, reg. N. Cassavetes, con [redacted] Penn, J. Travolta, [redacted] Wright. Or.: 16,30; 18,30; 20,30; 22,30. Ingr. pom. [redacted], sera 11.000.

[redacted] via Roma 336. Tel. 562.1789. **Scream** [redacted] Wes Craven, [redacted] Drew Bar[redacted], David Arquette, Neve Campbell. Viet. [redacted] 14. Or.: 15,45; 18; 20,15; 22,30. Ingr. pom. 7000, sera 11.000.

[redacted]

AGNELLI via P. Sarpi 111/A, tel. 612.136. [redacted]

CUORE v. Nizza 56, tel. 668.76.68. RIPOSO

ESEDRA v. Bagetti 30, 447.42.62. Riapertura 4/10 con il cartoon **Batto e il Santo** con Val Kilmer. Nel fine settimana [redacted] proiettati film come **La Carica dei 101** e **Jerry Maguire**.

FREGOLI p.za S. Giulia 2 bis, tel. 812.23.12. Prossima riapertura.

[redacted] corso G. Cesare 80, tel. 284.134. Sabato e domenica **La carica [redacted] 101 - Questa volta la magia è [redacted]** con [redacted]. Orario 15,30; 17,15; 19,10; 21,30.

CARDINAL MASSAIA [redacted] via Cardinal Massaia [redacted]. VEDI TEATRI

MONTEROSA via Brandizzo 65, telefono 284.1119. Sabato 27 ore 21 domenica 28 [redacted] 15; 17; 19; 21 **Space [redacted]** con M. Jordan. Intero [redacted] rid. [redacted] abbonamento 2 film 10.000.

[redacted]

ALEXANDRA [redacted] Sacchi 18. Tel. 562.1293. **Tutti i vizi di mia moglie**, [redacted] bert Malone, Sandra. Orario: ap. 14,30, ultimo 22,30. Da lunedì a venerdì int. 6000, rid. 7000, anziani 5000.

AMBRA via Chiesa della Salute 77/b. Telefono 210.985. **[redacted] per giovani campagnole**, [redacted] Di Angel, con Rosari Graziosi, Lia Soul, Nikita. Vietato minori 18 anni.

ARCO PUSSYCAT corso Principe Oddone 31. Tel. 484.621. **Le perversioni di [redacted]na - Top shocking 109**, con Luana [redacted]. Orario: feriali ap. 10,30, ultimo 22,30; festivi ap. 14,30, ultimo 22,30.

[redacted] corso Regina Margherita 106. Telefono 521.23.85. **Tre P... sul biliardo**, con Maeva. Orario: feriali no stop dalle 10, ultimo 24; festivi apertura 14,30, ultimo 24.

MAFFEI via Principe Tommaso [redacted]. Tel. 655.334. **Prestazioni di [redacted] marito [redacted]**, [redacted] Meave, Cristopher Clark. Or. [redacted] 10,30, ultimo [redacted]

METROPOL via Principe Tommaso 6. Telefono 650.5470. **Jessica privat - Bizarre extreme 45**, con Jessica [redacted]. Orario feriali apertura 10,30, ult. 22,30, festivo ap. 14,30, ult. 22,30.

REGINA corso Regina Margherita 123. Tel. 436.2092. **Stimolazioni insaziabili**, con [redacted]an Micheals. [redacted] ap. 15, ult. 22,30.

[redacted] BLUE [redacted] San Donato [redacted]. Telefono 487.765. **Inonda il mio corpo**, con Rocco Siffredi. Orario [redacted] 15, ultimo 22,30. Ingresso 7000.

[redacted] via Nizza 170. Telefono 696.36.17. Prima visione **Discesa dall'inferno**, con Rocco Siffredi, Barbarella. Orario ap. 15, ultimo 22,30. Da lunedì a venerdì ingresso 8000, ridotto 7000, anziani 5000.

[redacted] MOVIE via Cibrario 88. Telefono 749.2907. **La casa [redacted]lle godurie**, [redacted] Annette Audry, Valeria Manson. Orario ap. 15, ultimo 22.

ASSOCIAZIONI

[redacted]

[redacted] FRANÇAIS via Pomba 23, tel. 562.33.13. Aperto dalle 9 alle 20. Iscrizioni immediate ai corsi [redacted] lingua francese [redacted] e intensivi. Mostra Jean-Michel Wilmotte **Eloge de l'évidence** (fino al 10 ottobre)

MUSEO DEL CINEMA

MASSIMO [redacted] V. Montebello 8, telefono 817.1048. Tram 15. **L'agente segreto** di A. Hitchcock, con M. Carroll, J. Gielgud (v. o.), ore 16,30. **The pleasure garden (Il giardino del piacere)**. **Sensibili (Il declino)** di A. Hitchcock (did. ingl. [redacted] sim.) ore 20,30, **Sabotatori** di A. Hitchcock, con R. Cummings, P. Lane. Ore 18,30. [redacted],30. Ingresso L. 7000.

[redacted] TRE. V. [redacted] 8, telefono 817.1048. Tram 15. **Il colosso di [redacted]** di S. Leone, ore 16,30; **Per un pugno di dollari** di S. Leone, ore [redacted]. Ingresso L. 7000. **C'era una volta il [redacted]** di S. Leone, con C. Cardinale, H. Fonda (copia restaurata [redacted] cineteca Nazionale e S. Leone prod.). Presentazione di A. Albenini, C. Salizzato e C. Leva. Ore 21. Ingresso a inviti.

FUORI CITTA'

AVIGLIANA
CORSO: chiuso

BARDONECCHIA
SABRINA: chiuso

BUSSOLENO
[redacted] chiuso

CARMAGNOLA
MARGHERITA: She's so lovely

CASCI[redacted] VICA
DON BO[redacted] DIGITAL: chiuso

CHIERI
[redacted]R: Air Force One
UNIVERSAL: chiuso

CHIVASSO
CINECITTA': chiuso
MODERNO: Batman e Robin
POLITEAMA: chiuso

CIRIE'
NUOVO: chiuso

COLLEGNO
PRINCIPE: chiuso
[redacted] UNO: Cineforum: **L'amore a due facce**
REGINA DUE: She's so Lovely
STAZIONE: Innamorati cronici
STUDIO LUCE: chiuso

CONDOVE
CONDOVESE: riposo

CUORGNE'
MARGHERITA: chiuso
[redacted]A: chiuso

GIAVENO
CINE T. S. LORENZO: chiuso

GRUGLIASCO
ROMA: [redacted]

[redacted]REA
ABCINEMA: chiuso
BOARD: chiuso
POLITEAMA: chiuso

LEINI'
[redacted]TORIUM: riposo
[redacted]ALIERI
K. K. CASTELLO: chiuso
[redacted]
EDEN: riposo

PIANEZZA
LUMIERE: Evita

PINEROLO
HOLLYWOOD: Air Force One
RITZ: She's so Lovely
MULTISALA ITALIA 200: Scream
MULTISALA [redacted] 500: Il mondo perduto - Jurassic Park

RIVOLI
GIOIELLO: chiuso

SAUZE D'OULX
SAYONARA: chiuso

SESTRIERE
FRAITEVE: chiuso

[redacted] TORINESE
PETRARCA: chiuso (ristrut.)

SUSA
CENISIO: [redacted] pervenuto

TORRE PELLICE
TRENTO: chiuso

VALPERGA
AMBRA: chiuso

VINOVO
[redacted] chiuso

TEATRI

[redacted] REGIO. Stagione 1997/98. **Samson et Dalila, Candide, Le nozze di Figaro, Evgenij Onegin, Romeo et Juliette, Cinderella, Ariadne auf Naxos, Don Pasquale, Turandot, La sonnambula.** [redacted] nuovi abbonamenti. Ultimi [redacted] giorni. Biglietteria ore 10,30-18. Tel. 8815.241/242.

[redacted] «G. PUCCINI». Stagione d'Opera 1997/98. Abb. ai Turni speciali (4 spett.). Prenotazioni riservate ad associazioni, circoli e gruppi: sabato 27/9 [redacted] Regione 1 e 2 e familiari: lunedì 29/9 turni aziendali [redacted] 1 e 2. Info: Bigl.: ore 10,30-18, [redacted] 8815.241.242.

[redacted] Corso Giulio Cesare 67. Tel. 248.2276 - 248.7871. Stagione 1997/98. Il Gruppo della Rocca in **Il Pellicano** (reg. M. Missiroli) e **Aspettando [redacted]** (reg. C. Solari). Teatro di [redacted] Teatri Uniti, [illegible] [redacted] Teatro/Alfieri, Opera di Pechino [illegible] Teatro Stabile Bolzano [illegible] Abbonamento a 8 spettacoli [illegible] abbonamento [illegible] spett. [illegible] 248.79.71.

ALFA TEATRO. Via Casalborgone [illegible]

ALFIERI. Piazza Solferino [illegible] Tel. 562.3800. Oggi ore 15,30 [illegible] **Cie che [redacted] ama** [illegible]

AMBRA. Via Chiesa [illegible] 210.985. Oggi spettacoli [illegible]

[redacted]ALDO. Via Chiomonte [illegible] Presentazione della stagione 1997/98 [illegible] Teatro dell'Angolo [illegible] Tel. 489.675.

[redacted] [illegible] Rai. Stagione Sinfonica 1997-98. Vendita [illegible] turno [illegible] Abbonamenti [illegible] da giovedì 25-9. Orario bigl. (foyer [illegible]) 10-18,30 sab. e dom. compresi [illegible] 810.4653, 810.4961.

CARIGNANO. Piazza Carignano 6. Dal [illegible] settembre vendita nuovi abbonamenti posto [redacted] Teatro [illegible] Carignano e Alfieri. [illegible] T.S.T. a 7 spettacoli [illegible] gruppi, personali, giovani [illegible] via T.S.T. via Roma 49 [illegible] Tel. 517.6246.

COLOSSEO. Via M. Cristina 71, tel. [illegible] Campagna abbonamenti stagione 1997-98. Abbonamento Arcobaleno 6 spettacoli posto fisso. Abbonamento [redacted] Cabaret 7 spettacoli posto fisso. [illegible] spett. posto fisso [illegible] e vendita abbonamenti [illegible] teatro orario 10-13, 15-19.

[redacted] Corso Moncalieri 241, tel. 661.54.47. Rinnovi. Nuovi abbonamenti - 4/5 grandi prosa. Biglietteria [illegible] la stagione teatrale 97/98 [illegible] ore 21,30 6° Festival Nazionale del Cabaret con Claudio Lauretta. Beppe Braida [illegible] ore 9-13 e dalle 17 alle 22.

GIANDUJA TEATRO. Via Santa Teresa 5, telefono e fax 530.238. Ogni mattina su prenotazione repliche scolastiche di **Gianduja al circo delle meraviglie** e **Cappuccetto Rosso** [illegible] **di Achille** dall'opera di Omero. Per infor. sulla prossima stagione 1997-98 tel. e fax 530.238. Orario 9-13 e 14-19.

[redacted] GIUSEPPE VERDI. Orchestra Filarmonica di Torino. Stagione Sinfonica 1997-1998. Rinnovo abbonamenti fino al 19 settembre. Prenotazione telefonica per nuovi abbonamenti dal 25/9 nuova sede in Vicolo San Lorenzo 1. Telefono (011) 436.0691 - 436.1[illegible]

JUVARRA. Via Juvarra 15, tel. 531.087. Teatro Juvarra Cafè Procope. Fino al 19 ottobre **Quei terribili meravigliosi terribili [redacted] 70** [illegible] dibattiti, concerti, spettacoli. Apertura ore 18 [illegible] ore 21. Omaggio a Mauro Rostagno. Ingresso libero [illegible] martedì a domenica ore 16-19, tel. 532.08[illegible]

FREGOLI. Piazza Santa Giulia 2 bis, telefono 812.2312 PROSSIMA RIAPERTURA

TEATRO NUOVO. C.so M. d'Azeglio 17. [illegible] Ramona De Sas (22.9-27.9), [illegible] (29-9-1/10). Maria Eugenia Reyes (2-3 [illegible]) 650.02.53 - 650.02.24.

[redacted] BAR Via Pomba 7, tel. 812.5368. Oggi [illegible] dal vivo **Erotic Live Show**, con Sacha [illegible] e [illegible] Marina Mattero. Orario spett. 17,45 e 22,30. Ingr. [illegible]

TEATRANZA ARTEDRAMA. Via Palestro [illegible] 645.740. MetropoMania 3 progetta teatrale 1997-98 Giovani Resistenze. Risveglio di Primavera. Il Tanto di Antigone. Giuventù. Matata. Sotto la Ruota. Di M. E. [illegible] D. Castaldo [illegible] Sol. Piccol Fuochi [illegible] Organo [illegible]

TEATRO DI TORINO. [illegible] novembre [redacted] **Teace** spettacolo [illegible] morte.

[redacted] MASSAIA. Via Cardinal Massaia 104, tel. 257.881. RIPOSO. Prossimamente dal 5 [illegible] ottobre la compagnia Raffaella De Vita presenta **Il garofano verde**. Omaggio per Oscar Wilde. Testo e regia di Raffaella De Vita. Ingresso L. 20.000, rid. 15.000. Prenotazioni [illegible] ore 17-19 [illegible]

MONTEROSA. Via Brandizzo 65, telefono 248 [illegible] Stagione 1997-98 [illegible] (0368) 3[illegible]

SANTALENTEATRO. Via Garibaldi 4, Settimo Torinese. RIPOSO. Stagione teatrale 1997-98 [illegible] dal 15 settembre.

STALKER TEATRO. via Corta 20. Grugliasco. Tel. [illegible] Stagione Teatrale 1997-98 [illegible] (011) 787.113 [illegible]

[redacted] MATTEOTTI. Via Matteotti 1. Moncalieri. Abb. stag. teatrale 1997-98. Nel cartellone della rassegna Promotore P. Barra [redacted] Pitagora [illegible] Esposti N. Castelnuovo. Per [redacted] Fuori Parte. Arrega [redacted] D. [redacted] Laboratorio Nove. M. Crobaind. Per inf. tel. 640.3700.

[redacted] **Centro Culturale Palestinese.** Stagione '97-'98: Una via Teatrale 8-10, ore 21,30. **La danza sacra delle Devadasi nei templi dell'Orissa** dall'India tradizionale danze Odissi, con Ileana Citaristi. Inf. ore 15-19 [redacted] 544.525/545. Ingresso [redacted] soci Arci.

[redacted] v. [redacted] Torino. Stag. [redacted] 98. Il teatro della differenza, rassegna di prosa con riferimento a problematiche sociali con I. [redacted], F. Ferraro, F. Rizzolo, R. Legato, D. Bordin, [redacted] Pozzi, L. Borghino. Inf. (011) 338.698.

SETTEMBRE MUSICA

CONSERVATORIO G. VERDI. Classica. Ore 17 **Chopin**. Maurizio [redacted] pianoforte

[redacted] RAI. Classica. Ore 21 **Respighi Rachmaninov Brahms**. Orchestra Giovanile Italiana. Alessandro Pinzauti direttore

LE TV PRIVATE

[redacted] 18 FBI; 19 Patapunfete; 19,25 Cartoons stories; 20 TG9; 20,30 Gioco [redacted] potere; 22,30 La lampada di Aladino; 22,59 Amichevolmente con.

TELECUPOLE - CINQUESTELLE: 18 Comunque chic; 18,30 Telefilm; 19,30 TG4 Informazione; 20 Musica e spettacolo; 20,30 Film; 22,30 TG4 Informazione.

TORINO TV: 18,20 Documentario Svizzera; 20,50 T.S.I. Telegiornale [redacted]; 21,35 Torino express.

TELECITY: 18 Diamonds; 19 TG7; 19,35 City Hunter; 20 Superiamoci; 20,15 Sampei ragazzo pescatore; 20,50 Hot chocolate; 22,30 Seven show; 23,30 Codice mistero.

[redacted]: 19,30 Videonotizie; 19,45 Exp tv; 22,15 Exp tv; 22,45 Cartaearte; 23 Autoexpo.

PRIMANTENNA: 18 Girone A; 19,30 TG Sera; 20,15 Le auto della settimana; 21 Girone A; 22,30 TG Diario del giorno; 22,45 Guarire in diretta [redacted] il maestro Franchino; 23,45 Le auto della settimana.

QUARTA RETE TV: 18 Le auto della settimana; [redacted] Match music machine; 19,30 Scanner 4; 20,30 Campane a festa; 22,30 Azzurro Italia.

[redacted]: 18,30 Auto oggi; 19,20 TG Time; 20 Trasmissione di cartomanzia; 21 Telefilm; 22,20 TG Time; 23,15 Trasmissione di Cartomanzia.

QUINTA RE[redacted] 18,01 Affari e dintorni; [redacted] Quinta Rete News; 19,15 L'amore vero non si compra; 20 First and ten; 20,40 Io non scappo fuggo; 22,50 Quinta Rete News; 23,02 Vizi privati; 23,37 Auto d'oggi.

QUADRIFOGLIO ODEON TV: 18,30 Estatemania; 20 TG Rosa; 20,30 TG motori; 20,45 The rookies; 21,45 Primatist trophy; 22 Territorio italiano; 23,30 Abs motori.

RETE CANAVESE: 19,30 Telegiornale, 20 Intrighi e amori al Marron Glacee; 20,40 Roy Rogers; 21,10 Fun Tv; 22,30 Telegiornale; 23 Le auto della settimana.

SESTA [redacted] 18,13 Tv bazar; 19 Made in Italy; 19,34 TG6; 19,50 Animali in natura; 20,40 Niente di grave suo marito è incinto; 22,50 TG6; 23,01 Auto d'oggi; 23,39 Vizi privati.

G.R.P.: 18,45 Le auto della settimana; 19,35 Vivere Torino; 19,45 Monitor; 20,10 Vivere Torino; 20,30 Supergol; 22,30 Vivere Torino; 22,45 Bravo Dick; 23,15 Le auto della settimana.

RETE 7: [redacted] Clarissa; 19,03 Auto d'oggi; 19,55 Informasette; 20,10 Universo del Mar Rosso; 20,40 Il boss; 22,40 Informasette, 23 Crazy dance; 23,40 Informasette.

TELESUBALPINA: 18,30 Cartoni animati; 19 Speciale Telesu; 19,30 Il regionale; 20 Cartoni animati; 20,40 La donna del sogno; 22,30 Pietra vive; 23 Il regionale.

TAI 9: 18,30 Cartoni animati; [redacted] Speciale Telesu; 19,30 Il regionale; 20,10 Scusi lei...; 20,25 Telegiornale locale; 20,40 Le donne del sogno; 22,30 Pietra vive; 23,20 Il menestrello.

[redacted] 21: [redacted] Telegiornale; 19,30 Maria Maria; 20,30 Vicino alla gente; 21 Motonautica; 21,30 Le auto della settimana, 22,45 Televendite; 23,30 Telegiornale.

TELE ALPI: 19 Alpi time; 19,20 TG del canavese; 19,40 Le auto della settimana; [redacted],45 Spazio tre; 22 Alpi time; 22,25 TG del canavese; 22,45 Le auto della settimana.

TELEVOX: 19,15 Cristianesimo oggi (R); 20,10 Videogiornale; 20,30 Il paese [redacted] Cuccagna; [redacted] La vetrina di Televox

TELESTUDIO: 18,05 Shopping tv; 18,35 Telestudio notizie, 18,50 Knights [redacted] warriors; 20,05 Cyborg; 20,40 Kickboxers - I guerrieri del deserto; 22,40 Telestudio notizie; 23 Bikini beach - 3a serie.

Eventuali errori e variazioni nei programmi sono causati dalla non tempestiva comunicazione delle emittenti.

MUSEI E MOSTRE

167-329329 - Informazioni su musei, mostre e manifestazioni in Piemonte a cura della Regione. Orario 9-13; 14-18.

ACCADEMIA ALBERTINA DI BELLE ARTI (via Accademia Albertina 6, t. 889.020). Or. 10-13, 15-19.

PINACOTECA ALBERTINA DI BELLE ARTI (via Accademia Albertina, telefono 817.78.62), da [redacted] domenica 9-13; 15-19. Lunedì chiuso.

ARCHIVIO DI STATO (piazza Castello 209, telefono 540.382): Orario: Lunedì-venerdì 9-18; sabato 8-14. Domenica chiuso.

ARMERIA REALE (tel. 543.889): Mar. e gio. 13,30-19, altri giorni 9-14; dom. e festi. chiuso.

BASILICA DI SUPERGA E TOMBE DI CASA SAVOIA (telefono 898.0083): visite tombe: 9,30-12, 15-18. [illegible]

BIBLIOTECA NAZIONALE (piazza Carlo Alberto 3, tel. 889.737): Mar-mer-gio ore 9-13 e ore 15-18. Ven. e [redacted] 9-13. Dom. e lun. chiuso.

BIBLIOTECA REALE (piazza Castello 191, [redacted] 543.855). Orario: lunedì e mercoledì 8,30-17,45 da martedì a sabato 8,30-13,30.

BORGO MEDIOEVALE (tel. 669.9377): Aperto tutti i [redacted] ore 9-20. La Rocca è aperta dal martedì alla domenica 9-19. Lunedì chiuso.

CASTELLO DI VENARIA (tel. 562.35.30). Visite guidate agli «Itinerari Juvarriani». Mostra «Un Castello [illegible]». Martedì, giovedì, sabato, domenica e festivi 9-11,30; 14,30-18,30. Sab. visite in notturna «Lumière» alle 21 [redacted] pren. Per informazioni telefono [illegible]

CASTELLO MONCALIERI (tel. 640.7187). Giov. 9-13; sab. e dom. 9-13 e 14-19. Per gruppi e scolaresche prenotazione obbligatoria.

FONDAZIONE ITALIA PER LA FOTOGRAFIA (v. Avogadro 4, tel. 54.65.94). Da mart. a ven. 15-19; sab. e dom. 10-19. Lun. chiuso. Mostra «La collezione Re Rebaudengo Sandretto», fino al 19/10.

GALLERIA D'ARTE MODERNA E CONTEMPORANEA (via Magenta 31, 562.9911). Dal martedì a domenica ore 9-19. Lun. chiuso. Visite guidate dom. 10-11,30. Mostra: «Antonio Fontanesi [illegible]»

GALLERIA SABAUDA (via Accademia delle [redacted] 6, telefono 547.440). Mar., mer., ven. e sab. 9-14; gio. 10,30-19. Dom. 9-14. Lunedì chiuso.

PALAZZO BAROLO [redacted] Orfane 6, tel. 436.03.11) lun. e merc., 10-12; e 15-17; ven. [redacted]

MUSEO D'ARTE CONTEMP. - CASTELLO DI RIVOLI ([redacted] 958.7256). Mar., ven. 10-17; sab. dom. 10-19. 1° e 3° giovedì del mese 10-22. [redacted] Mostre: «Anton Corbijn» fino al 28/9. «Pittura italiana da collezioni italiane 1960-1997» fino al 21/9.

MUSEO DI ANTICHITA' (corso Regina Margherita 105, telefono 521.2251). Orario: martedì, domenica 9-19. Lunedì chiuso. Domenica, ore 16, visite guidate. [redacted]

[redacted] DELL'AUTOMOBILE «C. [redacted] DI RUFFIA» (corso Unità d'Italia 40, telefono 677.666). Tutti i giorni 10-18,30. Chiuso lunedì. Mostra: «Stralcio nel Street. Giovane arte fotografica d'Europa». Dal 16/9 al 12/10.

MUSEO EGIZIO (via Accademia delle Scienze 6, telefono 561.7776). Da martedì a sabato 9-19 [redacted] e festivi 9-14; lunedì chiuso.

MUSEO [illegible] - ETNOGRAFIA ARTI ORIENTALI (v. Bricherasio 8, tel. 541.557). Da martedì a domenica 9-19. Lunedì chiuso.

MUSEO MONTAGNA (via Giardino 39 - M. Cappuccini 66.04.104). [redacted] sab., dom., lun. 9-12,30 e 14,45-19,15, mar.-ven. ore 8,30-19,15. Video «Il sentiero delle orchidee - Emilio Bertoli in Valle Pesio». [redacted] a [redacted]. Mostra [redacted] 1897 - Luigi Amedeo di Savoia Duca degli Abruzzi» [redacted]

MUSEO NAZIONALE DELL'ARTIGLIERIA (corso Galileo Ferraris 0, telefono 561.28.37). Chiuso per re[redacted]

MUSEO NAZIONALE DEL RISORGIMENTO [redacted] Carignano, [redacted] 562.1147). [redacted] ore 9-18,30, domenica e festivi 9-12,30; lunedì chiuso.

MUSEO MARIONETTA T. Gianduja (via S. Teresa 5, tel. 530.238): dal lun. al ven. 9-13 su prenotazione.

MUSEO PIETRO MICCA (via F. Guicciardini 7, 546.317): dal mar. alla dom. 9-19. [redacted]

[redacted] REGIONALE DI SCIENZE [redacted] (via Giolitti 36, tel. 432.30.80). [redacted] le scimmie». Fino al 13 ottobre. Orario tutti i giorni 9-19 giovedì fino alle 23. Chiuso al martedì.

MUSEO STORIA NATURALE DON BOSCO (viale Thovez 37, tel. 660.1066). [redacted] 14,30-18,30. Feriale: scuole [redacted] su prenotazione.

[redacted] MAURIZIANA DI CACCIA - MUSEO DELL'ARREDAMENTO (Stupinigi, tel. 358.1220). Or. [redacted] 30, festivi 10-19,30. Lunedì chiuso. Prenotazioni [redacted]

[redacted] [redacted] Lagrange [redacted], tel. 517.1660). Or.: tutti i giorni 10-19; lunedì 14-19. Prenotazione gruppi tel. 562.96.04. V[redacted] Internazionale di Fotografia. «Romantica - Immagini del cuore e della colpa». Fino al 12/10.

PALAZZO CISTERNA (via Maria Vittoria 12, telefono 575.62.05) aperto sabato: visite guidate 9-13.

PALAZZO REALE (tel. 436.1455). Piazza Castello. Da martedì a domenica 9-14. Lunedì chiuso.

PROMOTRICE DELLE ARTI (Valentino - v.le Crivelli 11, 669.25.45). Chiuso Lunedì. Mar.-sab. 10-12; 16-[redacted] 10-12. Mostra: «155ª Esposizione Arti Figurative».

SPAZIO SOA (via Pietro Micca 18, tel. 544.787). Aperto [redacted] giorni 8,30-19,30. Mostra: «I sogni dei sogni». Fino al 12/10.

EXPERIMENTA '97 (corso S. [redacted] 63, tel. 66.01.204). Scienza e fantascienza. [redacted] martedì - [redacted] 15-20, domenica 10-20, lunedì chiuso. Fino [redacted]

SPAZIO AFFARI

LAVORO DOMANDE

TECNICI

QUALITA' esperto fasi progetto produzione e verifica esperienza ut[redacted] ottimo inglese, conoscenza serie [redacted], offresi. Tel. 011 771.4502.

PERSONALE DOMESTICO BABY SITTER

LIBERA disponibile referenziata esperta offresi fissa a signora sola autosufficiente per compagnia e piccoli lavori domestici. Telefonare 415 9204.
[redacted] offresi fissa assistenza a persona anziana, massime referenze. Telefonare 473.8508.
SIGNORINA offresi custodia [redacted] pomeridiane. Tel. 273 1083 no perditempo.
30ENNE cerca lavoro come baby sitter o come colf. Tel. 011 695.5858.
40ENNE governante puericultrice infermiera disposta trasferirsi per assistenza bambini, anziani. Tel. 0347 429.5562.

LAVORI VARI E PART TIME

REFERENZIATA offresi [redacted] assistenza anziani, piccoli aiuto domestico. Tel. 011 904.2856 ore pasti.
SIGNORA offresi assistenza anziani dalle 9.30 alle 17, fissa o notturna. Tel. 658 744.
SIGNORA referenziata cerca lavoro [redacted] colf oppure esperienza assistenza anziana, massima serietà. Tel. 985 4141.
58ENNE colto, referenziato offresi assistenza familiare persona anziana od handicappata, piccoli lavori giardinaggio, no pensionato. Tel. 284.[redacted]

IMMOBILIARE VENDITA

TORINO CITTA'

ATTICO corso Grosseto libero salone 3 [redacted] cucina 2 bagni terrazzo 100 mq [redacted]scensore. Saim 568.3283.
BATTOCCHIO 581 9433 centro piazza Savoia libero d'epoca signorile luminoso 95 mq secondo piano L. 269 milioni.
CAMPIDOGLIO pressi via Pifetti in stabile [redacted] saloncino 3 camere cucina bagno. Gabetti Parella 750.688.

CENISIA
corso Vittorio 183 camera tinello bagno anche liberi da L. 74 milioni, minimo anticipo. Gabetti 57.67.

[redacted] via Frassineto libero [redacted] e ristrutturato soggiorno camera [redacted] bagno. Gabetti Viberti 57 67.
CENTRALISSIMO su 2 livelli 200 mq 3 servizi terrazzino, vendesi. Nestim 011 812.1911 - 812.2216.
CENTRO Palazzo Provana ultimi appartamenti nuovi signorili mq [redacted] mq 130 e mq 192 più posto auto. Tel [redacted].
CENTRO pressi via Po occupato ben tenuto luminoso 4 camere cucina 2 bagni L. 220 milioni. Gabetti Crocetta 581 8338.
CENTRO via Pomba libero mansardato soggiorno [redacted] cottura [redacted] bagno L. 140 milioni. Gabetti Crocetta 581.8338.
COCHIBA 580 8151 Crocetta (via Piazzi) in stabile signorile alloggio mq 200 ottime condizioni box ascensore portineria.

COLLINA
S. Mauro prestigiosa residenza mq 480, garage mq 50, giardino mq 9.000, piscina riscaldata con dependance, condizionamento, allarmi, immediata abitabilità. Tel. 898.7299.

COLLINA
strada Tadini in villa nuda proprietà mq 250 circa grande giardino privato. Gabetti Crimea 660.4240.

[redacted] Bramante pressi [redacted] Genova in[redacted] 3 camere [redacted] bagno ripostiglio. [redacted] Nizza 663.3574.

CORSO BRESCIA
in stabile signorile, libero saloncino 2 camere cucina 2 bagni box. Gabetti GiulioCesare 248.1653.

CORSO Brianza vendiamo libero ingresso 3 camere cucina bagno e box L. 225 milioni. Gabetti GiulioCesare 248.1653.
CORSO Francia nuovo tribunale ufficio mq 110 piano rialzato 5 ca[redacted] servizi da ristrutturare L. 180.000.000. Tel. 544.210.

CORSO MATTEOTTI
in splendido palazzo storico fine '800 prestigiosa abitazione [redacted] ufficio 1° piano nobile mq 315. Furbatto 544.568.

CORSO Moncalieri libero in palazzina elitissimo soggiorno 2 camere cucina bagno termo. Saim 568.3283.
CORSO Racconigi [redacted] stabile d'epoca 3° piano camera cucina bagno L. 80 milioni. Gabetti Viberti 57.67.

CORSO SEBASTOPOLI
libero 5° piano ingresso soggiorno 2 camere cucina bagno 2 arie. Gabetti S. Rita 359.393.

CORSO Trapani libero recente luminoso salone 3 camere cucina bagno box auto Gabetti Viberti 335.8703.
CORSO Vercelli in stabile con ascensore vendiamo ingresso camera tinello cucinino. Gabetti GiulioCesare 248.1653.

CROCETTA
corso Duca degli Abruzzi libero 2 camere tinello cucinino bagno 2 arie. Gabetti Crocetta 581.8338.

DA L. 90.000.000
buon investimento ultimi alloggi ben abitabili 55 70 mq. Corso Montecucco 27 Furbatto 544 568.

GRAN MADRE in casa d'epoca monolocale mansardato con piacevole affaccio su piazza Vittorio. Gabetti 660.4240.
G.S.I. A piazza Sabolino [redacted]so Peschiera ristrutturato ampio ingresso 3 camere cucina servizi Tel 397 1787.
G.S.I. B corso Monte Cucco adiacente libero salone 3 camere cucina doppi servizi box auto Tel 397.1787.
G.S.I. C via Coppino adiacenze libero 1 camera tinello cucinino bagno L. 70 milioni dilazionabili. Tel. 397.1787.
G.S.I. D stadio comunale pressi libero ristrutturato soggiorno 1 camera cucina bagno Tel 397.1787.
LARGO Francia inizio frazionamento alloggi varie metrature termoascensore. Per appuntam[redacted] telefonare GR 011 320.524.
LIBERO elegante salone 3 camere cucina 2 bagni terrazzino panoramico [redacted] parco Rignon L. 300 milioni e mutuo. Tel 503 313 - 502.432.
LIBERO recente via Beinevagienna 32 piano alto ingresso camera tinello bagno L. 70 milioni e mutuo. Tel. 503.313.
LIBERO signorile panoramico corso Francia salone 7 camere cucina 4 servizi box auto. Prezzo interessante. Tel. 562.1675.
[redacted] via Donizetti 4° piano ingresso 2 camere cucinotta bagno ripostiglio sola[redacted] 140[redacted] 328.264 - 387.516.
LINGOTTO via Nizza pressi via Biscardi cucina 3 camere bagno ristrutturato L. 155 mi[redacted]. Gabetti Nizza 663.3574.
LUNGO PO MACCHIAVELLI prestigioso panoramico libero salone 3 camere cucina 3 servizi box. Saim 568.3283.
PARELLA via Domodossola libero luminoso 2 camere tinello servizi L. 145 [redacted]. Gabetti Parella 756.688.

[redacted] Adriano adiacente libero soggiorno 2 camere cucina bagno ascensore L. 160 milioni. Saim 568.3283.

PIAZZA CAMPANELLA
libero piano alto ristrutturato camera tinello cucinino bagno. Gabetti Parella 758.[redacted]

PI[redacted] Mario [redacted] adiacente libero signorile salone 2 camere cucina 2 bagni termoascensore. Saim 568.3283.
PRECOLLINA adiacenze Ronchi [redacted] splendida posizione villetta 110 mq terrazzo box giardino. G&V 568.4445.
PRECOLLINA Cavoretto Val Pattonera ottima posizione villa unifamiliare [redacted] mq con box e giardino. G&V 568.4445.
PRECOLLINA Gran Madre prestigioso libero elitissimo alloggio mq 270 ascensore box. Saim 568.3283.
PRECOLLINA impresa vende alloggi in costruzione in lussuosa palazzina con giardino, box. Tel. 661.4398.
PRECOLLINA nuovo libero panoramico giardino in proprietà salone 2 camere letto bagno cucina grandissimo portico [redacted] posto auto. Tel 503.313.
P[redacted]**TO** [redacted]de bel appartamento zona Valentino [redacted] Foa adatto professionista anche bifamiliare. Tel. 0175 [redacted] 27.

[redacted] RIGNON
via Gorizia 113, in splendida posizione impresa prenota alloggi in pa[redacted] Finiture di pregio. Tel. 011 561.1137.

S. [redacted] libero/occupati stesso stabile 1/2 camere tinello cucinino bagno cantina. GR L'immobiliare 011 329.0421.
TORINO corso Matteotti pressi appartamento 200 mq. [redacted] pranzo, spogliatoio, salone, ampia cucina, zona servizi, balcone, box, [redacted] vero affare. Tel. 953.4809.
VIA Ascoli bello stabile soleggiato ingresso camera cucina bagno L. 90 milioni. Gabetti Lucento 253.747.
VIA Avigliana libero buono stato soggiorno camera cameretta cucina bagno cantina. GR 011 329.524 - 329.0421.
VIA Borgaro ingresso 2 camere cucina bagno 2 balconi cantina L. 175 milioni trattabili. Gabetti Lucento 253.747.
VIA Gaidano recente ingresso soggiorno 2 [redacted] cucina bagno box triplo. Gabetti S. Rita 359.393.

VIA ROMA
via Amendola 10, vendonsi [redacted] signorili appartamenti u[redacted] e negozio ristrutturati. Tel. [redacted]

TORINO PROVINCIA

A. LEINI' vicino al centro villa 2 alloggi 4 boxes taverna cortile giardino cintato ottimo prezzo. Edilmarket 434.1316.
A L. 70 milioni casetta di 3 camere cucina servizi box giardino pagamento con rate mensili. Tel. 285.926.
CASCINE VICA in villaggio residenziale signorile soggiorno 2 camere cucina bagno box giardino. Battocchio 581.9433.
CHIERI: privato vende in palazzina, [redacted]ne, 2 camere, soggiorno, cucina, bagno, lavanderia, box. Tel. 011 942.2682.
COLLEGNO centro appartamento [redacted]no 2 camere cameretta cucina 2 bagni box L. 238 milioni. Gabetti 405.3870.
COLLINE Canavesi 20 minuti da Torino vendesi villa 8 locali tripli servizi, mq 355. Giardino e vasto terreno. Tel. ufficio 02 805.2417 - casa 02 404.4730.
DRUENTO via Manzoni in palazzina recente soggiorno 2 camere cucina bagno mansarda box doppio. Gabetti 405.3870.
FIANO [redacted]centa La Mandria villa salone cucina 3 camere 3 bagni box tavernetta giardino L. 385 milioni. No intermediari. Tel. 0330 471.679 - 958[redacted].

GIAVENO
Palazzo Abbaziale in parco di [redacted] mq vendiamo alloggi nuovi di soggiorno cu[redacted] 2/3 camere doppi servizi, si esaminano permute. G.S.I. 397.1787.

G.S.I. Caselli alloggio nuovo di salone 2 camere cucina bagno box mansarda L. 215 milioni. Tel. 397.1767.
G.S.I. Orbassano libero [redacted] ingresso 1 camera tinello cucinino bagno L. 125 milioni. Tel. 397.1767.
G.S.I. Rivalta nuovo ampio salone 3 camere cucina 2 bagni box mansarda mutuo agevolato regionale. Tel. 397.1767.
L.B.A. 748.398 vende a Leinì centro grande villa bifamiliare mq 300 giardino mq 1000 volendo frazionabile.
L.B.A. 748.398 vende a Leinì centro splendido alloggio di ingresso soggiorno 2 camere cucina cucinino servizi e box.
LEINI' casetta con cortile privato 4 camere cucina servizi tettoie L. 145 milioni dilazionabili. Tel. 265.929.
ORBASSANO ovest splendida villa recente di grande effetto immersa nel verde luminosissima. Tel. 649.0775.
OULX in splendida posizione impresa prenota app[redacted]. Tel. 011 561.1137 - 0122 831.251.
PINO TORINESE esclusiva residenza settecentesca immersa in parco privato di 30000 mq soluzioni abitative di prestigio. Trattativa riservata. Tel. 0338 277.0389.
REVIGLIASCO Pian del Redentore alloggio mq 175 circa terrazzi giardino box altro più piccolo. Studio Cereser 812.6106.

RIVOLI CENTRO
[redacted] libera I[redacted] su 2 lati mq 240 ristrutturata giardino cortile tettoia. Gabetti Rivoli 956.6022.

RIVOLI
[redacted] Fraschini vendiamo nuovo panoramico soggiorno [redacted] 2 camere doppi servizi, si esaminano permute. G.S.I. 397.1787.

RIVOLI porzione di villa bifamiliare signorile box giardino [redacted]da L. [redacted] milioni. Battocchi[redacted]0.
RIVOLI via Toti in palazzina 2 camere tinello cucinino bagno ristrutturato termautonomo [redacted]. Gabetti Rivoli 956.6022.
S. MAURO impresa prenota alloggi varie metrature finiture signorili giardino zona comoda tutti servizi. Tel. 898.6213.
TROFARELLO prestigioso alloggio salone 3 camere cucina 2 servizi vista panoramica box doppio. Tel. 649.0775.
VENARIA piccola palazzina recente bilivelli soggiorno cucina 3 camere 2 bagni ampio box. Orsini 011 452.2651.
VILLA Castiglione Torinese 330 mq personalizzazione, bella, impresa vende L. 590 milioni. Tel. 960.1665 - 0347 226.9809.
VILLA padronale mq 400 rustico mq 260 terreno cintato mq 12000 piscina [redacted] prima residenza 35 [redacted] da Torino 6 km da Casello Carmagnola. Tel. [redacted].

LIGURIA

ALBENGA vicino mare vista mare nuovi bi/trilocali da L. 185 milioni. Ampie terrazze. Anticipo L. 10 milioni. Dilazioni. Tel. 0182 555.827 [redacted] 261.676.
BORGHETTO affare L. 135 milioni 100 mt spiaggia ingresso ampio soggiorno cucinino servizi balcone. Tel. 0182 992.161.
CERIALE zona lungomare 50 mt dalle spiagge bilocale più cantina, prezzo interessante. ST.IM.E.C. 0182 931.229.

GARLENDA
in zona tranquilla e verdeggiante 2 camere cucina bagno L. 150 milioni. Gabetti Mare & Monti 011 57.67.

PIETRA LIGURE 14 km mare nel [redacted] villetta nuova mq 260 con terreno L. 550 milioni trattabili. Tel. 019 693.254.
RIVIERA LIGURE impresa propone appartamenti vista mare in villa signorile con piscina balconi[redacted]bili e giardini privati. Informazioni 0342 514.585.
VENTIMIGLIA passeggiata Trento Trieste fronte mare [redacted]ndesi bilocale 3 piano, ammobiliato. Tel. 0383 805.309 ore 19.

[redacted]

ANTIBES [redacted] mare villette in costruzione gia[redacted] vista mare box solo L. 180 milioni. Case Itaigest 0184 449.072.
CAP ANTIBES (Villeneuve Loubet) [redacted]rtamento nuovo, soggiorno grande, angolo cottura, camera letto, bagno, ampio terrazzo, box, giardino, piscina. Prezzo affare. Tel. 953.4809.
CAP FERRAT ultimi appartamenti nuovi fronte porto e spiagge incantevole vista mare decorazioni raffinate. Tel. 00377 93 250.060 - 00377[redacted].
MENTONE fronte mare nuovi finiti [redacted] nolocali terrazzo buona posizione mutuo 5%. Consultcasa 0184 592.187.

MENTONE
vista panoramica fino al mare piccola lussuosa residenza 19 alloggi immersi nel verde, piscina, giardini privati, sole. Consegna gennaio '98. Euro Invest 0033 493.282.300.

[redacted] ottimo investimento a 50 mt mare e Nog[redacted] monolocale FF. 195 mila. Tel. 0033 493 861.001 - 0121 398.585.
ROQUEBRUNE splendida villa immersa nel verde vista mare garage comoda solo L. 420 milioni. Itaigest [redacted]84 449.072.

LOCALI UFFICI CAPANNONI

[redacted] Torino [redacted] 800 [redacted] più 700 mq uffici più cortile zona imbocco [redacted]de. Prezzo vero affare anche piccole permute. Tel. 953.4809.
CORSO Galileo Ferraris ufficio a/o abitazione piano rialzato mq 130 vendesi/affittasi. Furbatto 544.568.
[redacted] vende a Brandizzo in area industriale capannone con superficie [redacted] mq area libera. Tel. 011 57.67.
[redacted]**ETTI** vende centrale [redacted] storica piazza negozio angolare libero 6 luci di 120 mq oltre cantinato. Tel. 57.67.

[redacted]
pressi strada S. Mauro capannone di 450 mq oltre uffici servizi 170 mq L. 400 milioni. Tel. 57.67.

[redacted]E negozio prestigioso angolare 75 mq circa affittato alto reddito. Studio Cereser 812.6106 - 812.7646.
MONCALIERI tangenziale open [redacted] 300 mq, accessi [redacted] pedonali, [redacted]lo, privato vende libero [redacted] agenzia. Tel. 642.794 - 0348 225.2445.
[redacted]**TTIMO TORINESE** via Italia privato vende negozio 90 mq più magazzino L. [redacted].000. Tel. 0337 765.591.
VENDESI stabile industriale in [redacted] direttamente a impresa costruttrici. Per informazioni Tel. 385.4873.

10% REDDITO
ottimo investimento fabbricato, laboratorio indipendente pressi corso Allamano L. 1 miliardo. Furbatto 544.588.

TERRENI

[redacted] **LIGURE** entroterra [redacted] terreni varie dimensioni per allevamenti [redacted] L. 10 milioni. Tel. 0347 289.4370.
RIVALTA terreno edificabile per 8 alloggi o piccoli lotti per villa singole. Tel. 011 909.0214 - 0336 215.208.
TERRENO Giaveno 1200 mq per villa bi/trifamiliare progetto approvato zona ottima prezzo affare. Tel. 953.4809.

IMMOBILIARE ACQUISTO

TORINO [redacted]

[redacted] in Torino alloggio medie dimensioni garantita serietà se richiesta adeguata. Sig. Infantolino 817.6215.

[redacted] UFFICI CAPANNONI

COMPRA - affitta azienda lavorazione legname, ricerca capannone 1.500/3.000 mq esistente o edificabile, annesso piazzale 6.000 mq preferibilmente cintura Torino e vicinanza scalo ferroviario. Tel. 011 503.366.

AFFITTI OFFERTE

[redacted]

[redacted]**MO** accoglienti alloggi arredati moderni 1/2/3 camere casa comoda Centro affitta Rubiolo Immobili 751.828.
AFFITTASI alloggio arredato [redacted] signorile mq 180. Telefonare 011 710.902.
AFFITTASI a studenti mansarda a L. 200 mila e bilocale L. 300 mila mensili stessa casa. Tel. 982.4950.
CAMPIDOGLIO via Sismonda in palazzina soggiorno 2 camere cucina servizi posto auto. Studio Toria 561.2077.
[redacted] signorili 2/3/4 [redacted]mere cucina bagno affitta patti in deroga a referenziati in stabile. Toria 561.2077.
OTTIMA zona affitto arredato/semiarredato grande appartamento a partire da L. 1.900.000 tutti i comforts. Tel. 869.8921.
ZONA Francia recente salone 2 camere cucina biservizi 3° piano patti in deroga. Gabetti 57.67.

LIGURIA

[redacted] affitto 1 [redacted] tinello cucinino bagno posto auto per [redacted] in[redacted]. Tel. 0339 279.3403.

LOCALI UFFICI CAPANNONI

AFFITTASI o vendesi via Seorgio mq 45 per ufficio o negozio. Piano terra. Tel. 0335 274.076.
AFFITTIAMO in Settimo strada Cebrosa capannoni industriali da 400/500/900 mq completi di uffici impianti cortili indipendenti. Fidifin 541.552.
CENTRO uffici, parcheggio segreteria centralizzata sale riunioni magazzini sorvegliati da 50 a 1000 mq. Tel. 011 315.7111.
CORSO Cairoli angolo corso Vittorio affitto lussuosi locale 90 a 190 mq adatti studio notarile architettura pubblicità galleria d'arte atelier moda. Tel. 437.7663.
CORSO Unia (zona Poveri Vecchi) fronte piazza affittasi negozio ristrutturato [redacted] 45 più soppalco. Tel. 319.7777.
L.B.A. 748.396 affitta a Venaria zona stadio bellissimo capannone di mq 1200 più palazzina uffici mq 300 e cortile mq 800.

AFFITTI DOMANDE

TORINO CITTA'

SOCIETA' telecomunicazioni [redacted] per nuovo amministratore v[redacted]. Contattare ore ufficio. Di Gianni 566.2872.

AUTOVEICOLI

A. ACQUISTA autovetture massima [redacted]utazione pagamento contanti. Via Sant'Ottavio 32 To. Tel. 011 817.7242. Zona Mole.
[redacted] urgenza vetture fuoristrada furgoni super[redacted]zioni immediato realizzo. Tel. 011 661.1370 - 0335 619.2718.
ACQUISTA auto fuoristrada camper furgoni camioncini frigo e ribaltabili. Ipercar strada Torino 27 Beinasco tel. 397.1281.
ACQUISTA [redacted] ogni tipo massima valutazione. Autosalone d'Elia corso [redacted]241. Tel. 351.328.
ACQUISTA autovetture usate [redacted] valutazione [redacted]mento contanti. Corso Montegrappa [redacted] Tel. 011 776.1898. Torino.
AUTOGILL[redacted] con voltura immediata auto fuoristrada e furgoni max serietà. Corso Umbria 35 To. Tel. 011 488.295.
AUTOTORTONA [redacted] vetture di ogni tipo massima valutazione e serietà. Corso Tortona 9. Tel. 817.1643 - 889.664.
[redacted] voltura [redacted] acquistiamo [redacted] veicoli. Aragonauto corso Dante 44 - 10126 Torino. Tel. 696.4713/4.

VIAGGI E VACANZE

ALBERGHI PENSIONI RESIDENCES

ASTRA Hotel — Diano Marina [redacted] 497.011 dal 20/09 al 4/10 una settimana L. 420 mila. [redacted] Tv servizi parcheggio piscina e[redacted] familiarità.

MATRIMONIALI

[redacted] ricerca selezione il partner ideale con serietà e discrezione. Piazza Foltorino 9 - [redacted]no. Tel. 011 537.914.
INCONTRI Studio Matrimoniale. Requisiti richiesti: classe, cultura, serietà d'intenti. Via Vespucci 34 bis. Tel. 586.3242 r.a.

VARIE

A.A. GIOIELLERIA M.C. 334.832 acquista oro, argenteria, monete, gioielli, in contanti. Corso Peschiera 163 - Torino.
A. ALBA GIOIELLI compra oro arge[redacted] preziosi monete francobolli valutando al massimo. Tel. 323.002 To via Tripoli 85.
A. OREF[redacted]**E.MA** acquista oro argenteria monete preziosi alta valutazioni via Madama Cristina 42 tel. 650.2212.
ACQUISTO mobili '700, '800, primo '900, argento, bronzi, soprammobili oggetti vari. Tel. 637.546 (ore pasti 247.6369).
MATERASSI, reti anche ortopedici, ampia scelta. Risparmio, qualità, misure. Direttamente in fabbrica. Tel. 749.5268.
OROLOGI Rolex, Patek-Philippe, Vacheron-Costantin, Cartier d'epoca - moderni acquisto. Pagamento contanti, serietà, riservatezza. Tel. 0337 248.917.

DAL 25 SETTEMBRE ALL'11 OTTOBRE
CONVENIENZA D'AUTUNNO
TUTTA DA SCOPRIRE!

PREZZI K.O.

Alcuni esempi:

FESA DI TACCHINO A FETTE "AIA" DA L. 14.980 SCONTO 30% A LIRE	10.480 AL KG
MELE GOLDEN, STARK ROYAL GALA sacco kg [redacted] AL KG LIRE	[redacted]
GRANA PADANO "LE CASCINE DEL SOLE" conf. g 300 ca - [redacted] L.26.700 SCONTO 30% A LIRE	18.690 AL KG
10 SOTTILETTE "KRAFT" g 200 L. 9.700 al kg LIRE	1.[redacted]
MOZARY "INVERNIZZI" g 125 L. 12.640 al kg LIRE	1.580
PATATE FRITTE "STANDA" - kg 1 [redacted]	1.[redacted]
6 UOVA GRANDI "STANDA" LIRE	1.480
FARINA "00" "DIVELLA" - kg 1 LIRE	[redacted]
72 [redacted] FETTA "BUITONI" - g 540 L. 4.410 al kg LIRE	2.380
PASTA DI SEMOLA "BARILLA" formati vari - g 500 L. 1.640 al kg LIRE	[redacted]
CHIANTI DOCG "PICCINI" - cl 75 L. 4.470 al litro LIRE	3.350
SUCCHI DI FRUTTA "STANDA" gusti vari - ml 200x3 L. 2.435 al litro LIRE	1.[redacted]
SHAMPOO "ELSEVE" - ml 200 LIRE	3.780
"DIXAN" - ricarica kg 6 LIRE	15.980
FORNO A MICROONDE "DE LONGHI" DIGITALE 17 LITRI MOD. MW 315 LIRE	199.000

3x2

Alcuni [redacted]pi:

OLIO EXTRAVERGINE DI OLIVA DELIZIA "CARAPELLI" cl 75 1 pezzo L. 9.380 L. 8.340 al litro 3 PEZZI LIRE	18.[redacted]
ORO PIU' "SAIWA" gusti vari [redacted] 320 1 pezzo L. 2.690 L. 5.605 al kg 3 PEZZI LIRE	5.380
MERENDA PROSCIUTTO COTTO "CITTERIO" - g 40 1 pezzo L. 1.800 L. 30.000 [redacted] kg 3 PEZZI LIRE	3.[redacted]
[redacted] "STANDA" g 400/240 1 pezzo L. 590 L. 1.640 al kg sgocc. 3 PEZZI LIRE	1.180

OFFERTE VALIDE FINO [redacted]

un mondo diVino, un mare di convenienza.

Ip[redacted] STANDA
La grande spesa su misura.
RIVOLI (TO): C.SO FRANCIA • MONCALIERI (TO): C.SO ROMA • SETTIMO TORINESE (TO): VIA ITALIA
[redacted] SAN DALMAZZO (CN): VIA CUNEO • ESSEBIMERCATO: CASTAGNITO D'ALBA (CN) VIA ASTI PER ALBA

PASSAGGIO IN AMERICA

Un palazzo di 250 alloggi dove la vita viene regolata a maggioranza, per alzata di mano

La democrazia perfetta è a Manhattan

In un condominio di lusso al numero 23 della 73ª Strada

NEW YORK
DAL NOSTRO [redacted]

Park Royal non è un semplice edificio E' una libera Repubblica, uno Stato nello Stato con la [redacted] autonomia legislativa e giudiziaria

Il «Parlamento» si riunisce ogni 6 mesi nell'aula apposita L'assenteismo è zero Nomina 7 ministri e cinque Commissioni

L'ingresso di Park Royal a Manhattan (FOTO GIOVANNA MATTA)

La Commissione cani è formata da 2 amanti degli animali e due di gusti contrari Vi sono multe fino a 500 dollari per latrati o aggressioni

E' persino permesso fumare in casa propria (con moderazione) Ma dopo le prossime elezioni anche questo potrebbe cambiare

Sembrerebbe un palazzo. E', invece, l'ultima frontiera del federalismo. Più che ingegneria edile, ingegneria costituzionale: il vero epicentro della democrazia americana, il luogo (l'unico) dove la gente discute, fa programmi, vota, governa ed è governata, dove tutto è prescritto a maggioranza e la vita viene modificata (davvero) da un'alzata di mano.

Il palazzo, un palazzo di Manhattan, questo, per esempio. Siamo nell'Upper West Side, sulla sponda Ovest di Central Park. La strada [redacted] la Settantatreesima, il numero [redacted] il 23. Il palazzo si chiama Park Royal. Ha 250 appartamenti, un ingresso elegante [redacted] lampadari di due metri per due, marmi, due portieri messicani e due ascensori.

Park Royal non è un semplice edificio, è una libera repubblica, [redacted] stato nello stato di New York, con la sua autono[redacted] legislativa, esecutiva [redacted] giudiziaria. Bisogna studiarsi l'ordinamento giuridico del palazzo come si studierebbe un testo di legge, perché questa è una forma istituzionale, la più perfetta [redacted] funzionante d'America.

Park Royal ha il su[redacted] Parlamento, costituito dalla totalità degli inquilini residenti. [redacted] raduna [redacted] assemblea due volte l'anno, [redacted] giugno e dicembre, nell'apposita, grande aula [redacted] fianco dell'ingresso. All'ultima elezione presidenziale ha votato il 49 per cento degli americani. All'ultima assemblea di condominio di Park Royal c'erano tutti: 100 per cento.

Una volta l'anno l'assemblea elegge il governo (chiamato Board of Directors). I «ministri» sono sette. Prima delle votazioni presentano le candidature e, in assemblea, hanno dieci minuti per tenere il proprio comizio. Di solito vincono analisti finanziari che promettono tagli alle spese o avvocati che garantiscono rivalutazioni immobiliari [redacted] accorti interventi di ripristino. L'unico sempre in carica è «Mister Zee», che all'anagrafe si chiama Zelkowitz, viene da una famiglia di immigrati polacchi, era proprietario di tutto Park Royal (quando la repubblica era una monarchia, come da nome) e poi ha cominciato [redacted] venderlo, appartamento per appartamento, [redacted] adesso gli è rimasto il 41 per cento della superficie. Il governo dei sette regola l'esistenza degli abitanti del palazzo e ha l'ultima parola su tutto. Ma per le singole questioni, come in ogni ordinamento giuridico moderno, esistono le apposite commissioni permanenti, elettive.

Ce ne sono cinque. Quella che va consegnata alla storia del diritto è la «Commissione cani». Trattasi di commissione paritetica: ne fanno parte due amanti dei cani e due di gusti contrari. Essa delibera sul destino dei cani a Park Royal. Ci [redacted] razze non ammesse: rottweiler, pastori tedeschi, pitbull, dobermann. E' stata da poco abrogata la regola che vietava di tenere cani più alti di 17 pollici, perché era finita perfino sul New York Times Magazine, come esempio di follia legislativa (il settimanale faceva notare che uno yorkshire può fare, [redacted] di solito fa, molto più chiasso di un San Bernardo). La commissione [redacted]ani scheda tutti gli animali del palazzo: fototessera, nome, razza, peso, caratteristiche, generalità del veterinario, fedina penale dove compaiono gli eventuali reclami presentati contro quel cane [redacted] le sanzioni inflitte (multe fino a un massimo di 500 dollari per schiamazzi, aggressioni, risse). Inoltre, la commissione delibera sui codici di comportamento dei cani all'interno del palazzo. La regola che merita di [redacted] tramandata ai posteri è questa: «Qualora un inquilino sia [redacted] ascensore, la porta [redacted] apra a un piano intermedio e compaia un altro inquilino con cane, l'inquilino già in ascensore può chiedere all'altro di attendere il prossimo passaggio». [redacted] chiudere le porte sul muso suo [redacted] del cane. La regola, spiegano, vuole impedire che qualcuno, vestito di scuro per l'ufficio o la serata, [redacted] trovi peli [redacted] cane attaccati al soprabito.

Poi c'è la potentissima «Commissione per le ammissioni», che decide il diritto d'ingresso di quanti, sospinti dalle maree della storia, cercano cittadinanza [redacted] Park Royal. Bisogna superare l'esame. Ci si deve presentare vestiti al meglio, ma nudi. Nel senso che bisogna fare bella impressione e rivelare tutto di sé, come neppure al confessore o all'amante. Bisogna mostrare la propria vita [redacted] raggi X: reddito regolare, entrate di straforo, le case in cui [redacted] è vissuto, le auto che si [redacted] guidate, conti correnti, conti in sospeso, inclinazioni politiche e sessuali. La Commissione ascolta. Quella di Park Royal non annota nulla. Interrogatorio senza verbali. Negli Stati Uniti sarebbe irregolare, a Park Royal [redacted]. Vogliono evitare che si ripeta il caso accaduto in un palazzo a Sutton Place, dove rifiutarono un aspirante inquilino (senza motivazione, poiché non è dovuta) [redacted] si videro chiedere l'esibizione del verbale, dove era scritto e sottolineato «afroamericano». La libertà di negare il «diritto d'asilo» è ritenuta inviolabile per le Commissioni d'ammissione di Manhattan. Quella del «SanRemo», su Central Park West, la esercitò nei confronti di Madonna, quella di un palazzo al numero 950 di Park Avenue l'ha fatta valere a danno di Bryant Gamble, noto conduttore di «Today Show» sulla Nbc, nero. C'è un palazzo a Soho, al [redacted] 451 di Broome Street, che richiede un «Artist's Certificate»: per abitare lì bisogna dimostrare di essere un artista. Fotografi e pittori debbono presentarsi [redacted] i cataloghi delle mostre, gli scrittori con i libri pubblicati [redacted] le recensioni (ma sono accolti anche [redacted] stroncati). L'accesso a Park Royal è, al confronto, una formalità: la Commissione ha accettato all'unanimità, superato l'imbarazzo iniziale, Monte e Bill, coppia gay (ma ricca), [redacted] rifiutato un ragazzo [redacted] vent'anni un po' sospetto, perché da soli tre mesi lavoratore fisso. Magari si temeva che non avrebbe potuto coprire con tappeti l'80 per cento della superficie, come da legge interna.

Le altre tre Commissioni permanenti si occupano della sicurezza, delle emergenze e degli arredi nelle parti comuni. Cosa semplice quest'ultima, direte voi. Lo pensava anche l'uomo che propose la moquette per i corridoi: beige, neutrale, classica. «Over my dead body», dovrete passare sul mio corpo, disse il presidente della Commissione arredi. E avviò la procedura referendaria prevista dalla «Costituzione». Sei mesi di consultazioni tramite schede nell'urna della cassetta postale. Primo test: «Barrate il colore che preferite tra i ventiquattro sottoindicati». A seguire: scelta dello spessore della trama, del filo. Ogni volta, raggiunto il quorum. Alla fine, comprata la moquette più democratica del mondo. La notizia apparve in prima pagina sul giornalino trimestrale del palazzo.

Quando poi insorgono nuovi problemi, si nomina la Commissione speciale: per l'ascensore, la costruzione della palestra, il rinnovo della lavanderia. Anche questa è un'istituzione sacra. Avere una propria lavatrice in casa è vietato qua[redacted] ovunque. Tutta Manhattan ricorda ancora la storia di un rivoltoso che ne comprò una e raccomandò al negozio di imballarla nel cartone di un televisore per ingannare la vigilanza, poi il cartone si stracciò nella hall, la lavatrice fu rispedita al negozio e il trasgressore messo alla gogna. Tutti in lavanderia, per forza, con la propria sacca, lì ad aspettare l'ultimo ciclo, nell'unico posto dove gli inquilini di un palazzo abbiano tempo per conoscersi e, perfino, intrecciare relazioni: l'amore [redacted] tempi del candeggio.

E' accaduto anche a Park Royal, dove non solo è permesso innamorarsi tra gli oblò, ma, perfino, con moderazione, fumare in casa propria. Sembra poco, ma altrove chi [redacted] accende una sigaretta nel salotto vede arrivarsi un inserviente che, su richiesta dei vicini preoccupati del fumo passivo, gli sigilla la porta d'ingresso. Questa libertà vale per ora, sempreché alle prossime elezioni non si presenti una pasionaria anti-fumo. Le primarie sono già cominciate. Bill Clinton è un signore che abita lontano e gioca con il mappamondo. A Park Royal, Manhattan, la vita dipende piuttosto da Mister Zee.

Gabriele Romagnoli

[redacted]

A Guam per 28 anni

Tokyo, [redacted] il soldato che [redacted] s'arrese

TOKYO. E' morto Shoichi Yokoi, il soldato giapponese che rimase per 28 anni nascosto nella giungla di Guam senza sapere che la II guerra mondiale era finita.

Quando nel luglio del 1944 le truppe statunitensi riconquistarono l'isola del Pacifico, il sergente Yokoi [redacted] rifugiò nell'interno [redacted] obbedì alla lettera all'ordine [redacted] non arrendersi: [redacted] per anni in una buca che aveva scavato nella boscaglia, si nutrì di cocco, papaia, gamberi, rane e topi, si coprì [redacted] abiti ricavati dalla corteccia degli alberi [redacted] mantenne la cognizione del tempo osservando le fasi lunari. Nel gennaio del 1972 fu trovato da due cacciatori e tornò in Giappone. Si portò dietro il [redacted] fucile dicendo di volerlo restituire all'imperatore e [redacted] «spiacente per non aver servito sua maestà» come avrebbe voluto. In seguito ammise di aver avu[redacted] notizia della resa giapponese da volantini e giornali che [redacted]va trovato in giro per l'isola, ma di aver pensato che [redacted] trattasse di propaganda americana.

Yokoi divenne un eroe popolare e malgrado fosse rimasto per decenni lontano dal mondo [redacted] adattò benissimo alla sua nuova vita. Nel novembre del 1972 si sposò e cominciò a gira[redacted] il Giappone tenendo conferenze sulle tecniche di sopravvivenza. Nel 1974 si presentò, [redacted] successo, alle elezioni per la Camera alta. Yokoi [redacted] spento all'età di 82 [redacted] all'ospedale di Nagoya. [Agi-Ap]

BELFAST

Il leader protestante: fuori di qui I terroristi

Ulster, solo [redacted] al tavolo di pace

LONDRA
DAL NOSTRO CORRISPONDENTE

La sceneggiata, in tre atti, è durata pochi minuti. Troppo poco per quella che doveva essere un'altra data memorabile nella storia dell'Ulster, quella che per la prima volta da 75 anni (1922, Michael Collins con il premier nordirlandese James Craig) vedeva allo stesso tavolo negoziale i rappresentanti del Sinn Féin e degli unionisti protestanti. Dopo una settimana di «chiarimenti», che lo avevano tenuto lontano dal castello di Stormont, [redacted] leader unionista David Trimble è arrivato scuro [redacted] volto.

Atto primo. Senza neppure degnare di uno sguardo né Gerry Adams né Martin McGuinness, i due negoziatori del Sinn Féin che per i lealisti protestanti sono dell'Ira, Trimble si lancia in una filippica in cui chiede senza [redacted] misure l'espulsione dalla sala di quei «padrini del terrorismo». Tutti sanno - lo ha detto lui stesso - che in ogni caso gli unionisti [redacted] lasceranno il tavolo negoziale, tuttavia (ma parla perché bene lo intenda l'estremismo protestante) Trimble lancia un ultimatum ai governi di Londra [redacted] Dublino: hanno tempo fino [redacted] stasera per decidere. Si alza e se ne va.

Atto secondo. La fronte e le labbra imperlate di sudore - la giornata è calda, la giacca pesante - Trimble si presenta alle telecamere davanti allo Stormont. E' teso: «Abbiamo sottolineato - dice - l'identità che esiste fra Sinn Féin e Ira e abbiamo attirato l'attenzione alla presenza in sala dei padrini del terrorismo che da 25 anni sconvolge questa provincia. Abbiamo chiesto al sottosegretario britannico (Mo Mowlam, *ndr*) di giustificare la decisione di por[redacted]re al tavolo della democrazia i responsabili tuttora impuniti di assassini e terribili delitti». Insi[redacted]: «Gravi le colpe dei laburisti [redacted] del governo laborista».

Il leader del Sinn Fein Gerry Adams ai colloqui di [redacted]

Atto terzo. Anche Adams [redacted] McGuinness escono. Rilassati, in maniche di camicia, si fermano sorridenti davanti alle stesse telecamere. «Doveva essere il grande confronto, il grande duello, la grande sfi[redacted] al Sinn Féin. I leader unionisti sono entrati nella sala, hanno fatto una dichiarazione e se la sono svignata per parlare ai giornalisti». Trimble, dice Adams, «non [redacted] neppure atteso la nostra risposta, vuol dire che gliela manderemo per lettera». E' ottimista, come sempre. E sa che agli occhi di tutti - Inghilterra a parte - il primo round è stato suo. [f. gal.]

USA

Record in Nevada

[redacted] i 1100 km/h l'automobile più veloce

WASHINGTON. L'auto britannica «Thrust Supersonic» ha stabilito ieri nel deserto del Nevada il record della più alta [redacted]locità mai raggiunta da un veicolo terrestre: 687,9 miglia (equivalenti a 1107,03 km) all'ora.

«E' la più alta velocità mai registrata. Avete assistito a un evento storico», ha commentato soddisfatto Richard Noble, direttore del progetto Thrust. Noble era peraltro il detentore del precedente record di velocità assoluta (1018,6 km all'ora) stabilito nel 1983 sempre nel Black Rock Desert del Nevada.

Alla guida di Thrust [redacted] c'era il pilota della «Raf» britannica Andy Green.

Per una questione di regole, tuttavia, a Thrust Supersonic non può essere assegnato formalmente il record di velocità: in due diverse corse sull'immensa pianura desertica, l'auto ha toccato prima i 995,3 km all'ora, e poi la vetta dei 1107,3. Per regolamento le due corse, per poter fare una media che contasse [redacted] record mondiale, dovevano avvenire entro un'ora di tempo, ma tra [redacted] primo e il secondo scatto sono passati 80 minuti.

Ma Noble non è preoccupato: «E' tutto molto eccitante, la macchina è molto stabile. Non sembrano esserci problemi. Siamo sulla strada giusta», ha detto, aggiungendo che un tentativo per stabilire il record ufficiale potrebbe [redacted] fatto oggi. [Ansa]

SILOMBRIA

Chiesa di S. Lorenzo, Tigliole d'Asti
31 agosto - 28 settembre 1997
sab-dom 8.30-19.00

Palazzo Mazzola, Asti
[redacted] settembre - 26 settembre 1997
lun-mer-ven 9.00-13.00
mar-gio 9.00-13.00/15.30-17.30
sab-dom 16.30-19.00

Con il Patrocinio di:

Regione Piemonte — Provincia di Asti — Comune di Asti
Comune [redacted] Tigliole — Camera di Commercio [redacted] Asti

Dopo la maxi intossicazione che aveva coinvolto mille bambini

Refezione scolastica a 4 ditte

Appaltata a Moncalieri

Quattro ditte specializzate per distribuire 2400 pasti al giorno. Ha deciso così l'amministrazione comunale di Moncalieri, che attraverso una trattativa privata, ha appaltato il servizio di refezione scolastica, frazionandolo in quattro lotti. Solo oggi riprende l'attività delle mense scolastiche, rimasta sospesa dal maggio scorso, quando una maxintossicazione alimentare portò al ricovero ospedaliero di più di mille bambini.

La decisione di frazionare il servizio della refezione risale ad una settimana fa: «Avevamo affidato ad una consulenza esterna la valutazione delle ditte - spiega l'assessore all'Istruzione, Maria Giuseppina Puglisi -. Quattro erano state promosse. L'unico dubbio era rappresentato dal limite delle loro capacità produttive. Abbiamo scelto di ridurre al minimo i rischi affidando il lavoro a tutte le ditte, dividendo la loro attività su [illegible] del territorio». E le ditte hanno accettato. Le scuole di San Pietro saranno servite dalla Camst di Moncalieri, nella zona Nasi e nel centro storico opererà la Sorico di San Mauro, per Santa Maria, Tagliaferro e Borgo Mercato provvederà la Gemeaz di Venaria, infine Testona e Revigliasco riceveranno i pasti dalla Rb di Orbassano.

Già ieri è stato distribuito nelle scuole il primo numero di un periodico rivolto ai genitori sui servizi erogati dal Comune in ambito scolastico. «Si tratta di un'iniziativa finalizzata all'informazione delle famiglie - dice Puglisi -. In questo primo numero si parla principalmente di mense: la formulazione del capitolato, le garanzie offerte dalle ditte appaltatrici».

Nell'ottica di tenere un filo diretto tra l'amministrazione e le famiglie è stata istituita una linea telefonica per dubbi e ragguagli sulla refezione scolastica: ogni lunedì dalle 15 alle [illegible] una consulente del Comune, la biologa Sara Beneventi, risponderà al 64.01.321.

«Continuiamo a lavorare sull'ipotesi di una mensa centralizzata - conclude l'assessore all'Istruzione - che potrebbe diventare realtà il prossimo anno scolastico. Le tariffe dei pasti, nonostante l'aumento dei costi per il Comune, restano invariate».

Carlotta [illegible]

Alcuni degli alunni intossicati dai cibi della mensa scolastica nel maggio scorso in attesa di [illegible] curati al Regina Margherita: l'attività [illegible] refezione [illegible] stata sospesa e solo [illegible] il Comune ha appaltato il servizio

Sottoscrizione per continuare l'opera assistenziale, anche senza le religiose

Le suore lasciano il «Baulino»

Caselle, dopo 150 anni di servizio all'ospedale

Da qualche giorno le suore, figlie della Carità di San Vincenzo de' Paoli, hanno lasciato Caselle. Dopo 150 anni di ininterrotto servizio all'ospedale Baulino le religiose sono state richiamate dalla loro casa madre, a causa di una crescente crisi di vocazioni che non consente più la loro sostituzione.

Una decisione che ha creato malcontento e apprensione tra i casellesi, da sempre affezionati all'istituzione ultracentenaria alle suore, che con generosità e dedizione si sono dedicate nel tempo alla cura fisica e morale degli anziani ospiti. Una decisione che ha generato qualche problema anche al consiglio di amministrazione della struttura, costretto ora a fare i salti mortali per la sostituzione delle quattro religiose.

L'Ente, che fin dalla sua istituzione avvenuta il 1° marzo del 1600 ha sempre vissuto della generosità dei cittadini e grazie all'opera della confraternita religiosa, ora si trova a dover fronteggiare il pagamento di personale laico con ovvio aggravio per le sue casse.

Anche se nel tempo il complesso ospedaliero è stato ampliato e ultimamente sono state portate a termine importanti e significative opere che permetteranno alla struttura, una volta completato il quinto lotto, di diventare una Raf, ossia una Residenza assistenziale flessibile, capace di accogliere anziani non autosufficienti.

Per affrontare il futuro con serenità il consiglio di amministrazione ha dato vita ad una sorta di sottoscrizione, «Amici del Baulino» per una raccolta di fondi che consentano la prosecuzione dell'opera assistenziale. Sottoscrizione a cui hanno già aderito l'amministrazione comunale e molti privati cittadini.

Nadia Bergamini

Erogata dall'Inps a una donna di Cercenasco

Pensione di 10 lire

Inchiesta dell'«Eco» nel Pinerolese E a Pinasca due rendite di 55 lire

«Smetto di lavorare e vado a godermi al mare la mia pensione». La battuta è ricorrente, si senti al bar, in treno e nei corridoi di tanti uffici. Ma è certo questo il caso di una pensionata di Cercenasco che si vede pagare dall'Inps una pensione di 10 lire al mese. Il limite viene rivelato dal settimanale della diocesi di Pinerolo «L'Eco del Chisone», in un'inchiesta sulle pensioni. La signora di Cercenasco è un caso isolato. Anche a Pinasca l'Inps paga due pensioni da 55 lire, mentre nella vicina San Pietro Val Lemina un abitante percepisce «ben 170 lire al mese». Ma del resto, facendo riferimento ad un'indagine del «Sole 24 Ore» San Pietro Val Lemina risulta essere uno dei Comuni più ricchi della provincia di Torino.

Casi estremi, certo. Ma chiediamoci intanto quanto costa all'Inps liquidare queste irrisorie somme di denaro. Poco, dicono i dirigenti degli uffici di Pinerolo, grazie ai pagamenti telematici tramite banca, la spesa a carico dell'Inps non è assolutamente rilevante. Queste minipensioni sono in realtà piccole rendite da capitali derivanti da fondi speciali e assicurazioni facoltative risalenti a più di 25 anni fa. «Non bisogna stupirsi - dice don Vittorio Morero, direttore dell'Eco del Chisone - se parlo come cittadino non giornaliste; nel calcolo si usano i numeri, bisognerebbe vedere le tabelle che hanno portato questi risultati. Certo il tutto è frutto della burocrazia, ma sarebbe stato peggio se anche questi piccoli importi non fossero stati pagati. Una soluzione forse esiste, sarebbe meglio liquidare le somme con un unico pagamento». La direzione centrale dell'Inps ha comunque avviato a livello nazionale un'indagine per individuare i costi sull'erogazione dei propri servizi. Dall'Inps di Pinerolo vengono pagate ogni anno pensioni per 614 miliardi, ma l'Inps ne incassa soltanto il 50 per cento. Il motivo di questo disavanzo è legato al fatto che molti pinerolesi pendolari, lavorano cioè a Torino dove vengono effettuati i versamenti. Delle mila pensioni liquidate dagli uffici di Pinerolo, quelle di vecchiaia, anzianità e invalidità sono oltre 34 mila. Molte poi le «minime», quelle pensioni che aggirandosi intorno alle 685 mila lire non garantiscono neanche un minimo di dignità.

Don **Vittorio Morero**, direttore del settimanale pinerolese «L'Eco del Chisone»

Antonio Giaimo

Incontro in prefettura: l'ordinanza durerà due mesi

Carmagnola conferma il «no» al transito degli autotreni

Confermata l'ordinanza del sindaco di Carmagnola, Angelo Elia, che da sabato prossimo vieterà il transito in città ai veicoli superiori ai 35 quintali. Sospesi, per ora, i timori sulle ripercussioni che il provvedimento avrà sulla viabilità dell'intera zona, al confine tra le province di Torino e Cuneo. Questo il risultato del vertice che si è tenuto ieri pomeriggio in prefettura, cui hanno partecipato l'Anas, Società Autostrade, Ativa e i sindaci dei Comuni limitrofi: Villastellone, Poirino e Carignano. Su questi territori, infatti, il blocco dei Tir deciso a Carmagnola rischia di provocare la paralisi del traffico. E soprattutto «spostare» altrove il problema dell'inquinamento.

«Il prefetto - spiega Elia - non ha bloccato l'ordinanza ma avrà carattere sperimentale: tra due mesi ci ritroveremo un tavolo e discuteremo gli effetti registrati negli altri Comuni». L'incontro in prefettura ha avuto anche un esito aspettato: «Dopo aver illustrato le nostre proposte per creare una [illegible] stradale - continua il sindaco -, il prefetto si è impegnato a promuovere [illegible] dialogo con gli enti statali e trovare un'intesa sui progetti da realizzare».

[m. peg.]

Ciriè, il mezzo era costato 100 milioni: vandalismo o vendetta?

Rubata e data alle fiamme l'ambulanza dei volontari

I volontari della Confraternita della Misericordia di Collegno per i loro servizi avevano una sola ambulanza: la scorsa notte a Ciriè qualcuno ha rubato e bruciato il mezzo di [illegible] quasi nuovo che con l'attrezzatura [illegible] 100 milioni.

Ora toccherà ai carabinieri della stazione di Ciriè comandati dal maresciallo Giovanni Gervasi cancellare diversi punti interrogativi che contornano tutta la vicenda. L'ambulanza potrebbe essere stata data alle fiamme da dei vandali per il solo piacere di distruggere. Oppure, secondo un'ipotesi azzardata anche da Alessandro Bianco, il presidente della Confraternita: «Qualcuno a cui davamo fastidio ha pensato di farcela pagare in questo modo».

Il responsabile si riferisce all'accordo che i volontari ad inizio anno avevano raggiunto con l'ex Usl 6 per il trasporto in ospedale dei dializzati e al lavoro che svolgevano nel Ciriacese. E' successo ieri poco dopo le 23,30. Il mezzo - acquistato con un autofinanziamento di circa 70 membri della Confraternita che ha sede nell'ex ospedale psichiatrico di Collegno ma che opera fino ai confini del Canavese - è parcheggiata in [illegible] Montegrappa sotto la [illegible] Bruno Mus, una degli autisti. Qualcuno forza la portiera dell'ambulanza, sale e la mette in moto collegando i cavetti dell'accensione. Un'operazione rapida compiuta da degli esperti che percorrono poi [illegible] manciata di chilometri e arrivano fino ai boschi di località Borche, la zona dell'Interchim, lontano dalle luci delle città. Il posto ideale per parcheggiare il veicolo e darlo alle fiamme.

L'incendio, quasi di sicuro alimentato da benzina, divampa in un attimo e viene spento solo quando alcuni residenti si accorgono del bagliore e chiamano i vigili del fuoco. «Ora per continuare il nostro servizio [illegible] hanno imprestata una - dice demoralizzato Alessandro Bianco -. Su quell'ambulanza mancava solo la macchina per eseguire l'elettrocardiogramma, ci avevamo speso circa 100 milioni [illegible] qualche altra aggiunta tecnica, tra breve sarebbe diventato un centro di rianimazione mobile». Continua: «Dopo l'accordo con l'ex Usl cercavamo di aprire una sede della Confraternita anche a Ciriè dove tutti i giorni assistiamo gli anziani non autosufficienti e gli handicappati, ora ci rimane un polmino e per ricomprare un'ambulanza non so proprio come faremo».

L'ambulanza bruciata e, sopra, **Alessandro Bianco**

[illegible] Giacomino

PROVINCIA FLASH

ROSTA, [illegible] E' ancora in gravissime condizioni, per politrauma al Cto, dopo un incidente con moto, Lisa Milito, 24 anni, Sant'Antonino di Susa, via Monginevro, è caduta ieri pomeriggio dalla moto sulla provinciale tra Rosta e Buttigliera.

CHIVASSO, MUSICA. La filarmonica «Giuseppe Verdi» di Chivasso organizza un corso di orientamento musicale di tipo bandistico che sarà tenuto dalla professoressa Antonella Orestano. Per informazioni rivolgersi il lunedì e martedì dalle 16 alle 18 presso la sede di via Cappuccini 14.

[illegible] La curia torinese ha designato don Domenico Busso, parroco a Rivoli, alla comunità di Casalborgone al posto di don Domenico Ferrero, trasferito a Rivara, mentre il fratello don Antonio Busso dalla parrocchia di San Francesco al Campo andrà a Lauriano al posto di don Lorenzo Riva, trasferito a Rivalba.

MONTANARO, MARESCIALLO. Il maresciallo ordinario Giovanni Rametta, 28 anni, è il nuovo comandante della stazione carabinieri di Montanaro, che ha giurisdizione anche a Foglizzo; subentra al maresciallo capo Pietro D'Andrea.

CASALBORGONE, APPALTI. Il Comune ha appaltato i lavori (spesa 190 milioni) per la ristrutturazione e trasformazione della centrale termica della scuola elementare «Maestro Bazzini», e il rifacimento tetto (spesa 90 milioni) della scuola materna.

PONT, ACQUA [illegible] E' rientrata l'emergenza idrica. Gli esami sulla presenza di sostanza inquinanti effettuati l'altro ieri sulla sorgente di Forzo, che alimenta l'acquedotto, hanno dato esito negativo. L'acqua torna nuovamente potabile. «Oltretutto - spiega il sindaco, Dante Barinotto - effettuiamo controlli periodici sulle vasche e posso garantire che la popolazione non ha mai corso alcun pericolo. L'inquinamento è stato minimo e l'ordinanza che vietava [illegible] dell'acqua è [illegible] emessa solo a scopo precauzionale».

[illegible] BIBLIOTECA. L'amministrazione [illegible] brandizzese ha deliberato l'acquisto di arredi vari e alcuni espositori da destinare alla biblioteca civica, per una spesa complessiva di 15 milioni. Recentemente è stata acquistata l'attrezzatura per la postazione Internet.

Incidente ad Avigliana

[illegible] fuori strada [illegible] l'auto a rischia di annegare nel lago

Un operaio ha rischiato di rimanere schiacciato nell'auto, dopo uno spettacolare incidente, sulla statale 589, nei pressi [illegible] lago piccolo di Avigliana. Salvatore Fazzari, 42 anni, residente a Trana, via Roma 23, era diretto [illegible] sua Fiat Uno verso Avigliana: giunto nella [illegible] borgata Sada non ha svoltato verso destra, ma si è diretto dritto verso il lago. Dopo aver invaso la corsia opposta ha sradicato il guard-rail, spianato un boschetto e infine è stato fermato [illegible] muro del fabbricato della stazione [illegible] pompaggio prima di finire nel lago. L'auto è andata distrutta, il conducente è rimasto praticamente illeso.

L'operazione a None

Quattro [illegible] per [illegible] di stupefacenti

Quattro arresti per traffico di stupefacenti, estorsione e rapina, l'altra sera a None.

L'operazione condotta dai carabinieri della compagnia di Moncalieri, nell'ambito dell'indagine avviata dalla procura della Repubblica, ha portato al fermo di Franco Ricotta, operaio, anni, residente a Volvera in via Statuto 10, di [illegible] Bachis, operaio, 25 anni, via Castellazzo 27 ad Orbassano, di Antonio Motta, 29 anni, domiciliato a Volvera in [illegible] Leone XIII, e di Roberto Principe, 32 anni, residente a Volvera in [illegible] Airasca 68.

A Collegno

via Leopardi ang. via Tampellini

in 900 mq di Piazza [illegible]

PROPONIAMO IN EDILIZIA AGEVOLATA IN PIENA PROPRIETA'
SOLUZIONI ABITATIVE IN CUI TROVERAI SICURAMENTE
QUELLE ADATTE ALLA TUA FAMIGLIA

L. 75.000.000 [illegible] MUTUO AGEVOLATO
A TASSO FISSO DAL 2,4%

Appartamenti : soggiorno, 1/2/3 camere, cucina, servizi.
Appartamenti al piano terreno : soggiorno, 1/2 camere, cucina, servizi e ampio giardino.
Box auto al piano interrato : singoli e doppi.

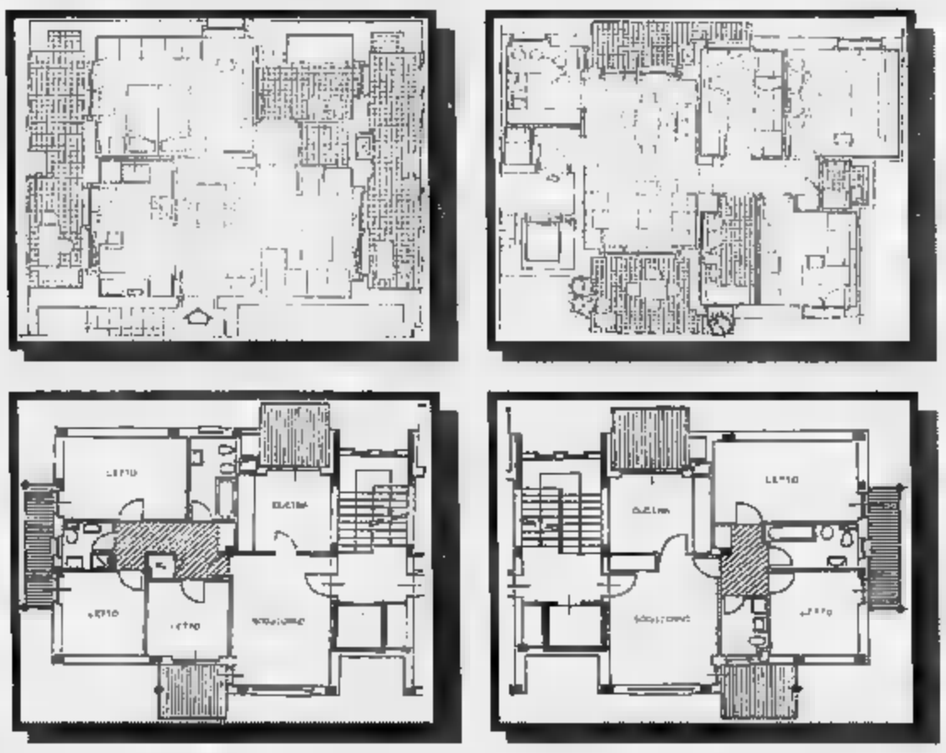

Per informazioni vendite:

L'impresa ROSAZZA
VIA LAMARMORA, 79 - TORINO
tel. **50.33.33**

torchio & daghero S.p.A.
IMPRESA COSTRUZIONI EDILI
VIA PIFFETTI, 31/B - TORINO
tel. **437.38.64**

A quattro anni dall'alluvione molte ferite sono ancora aperte

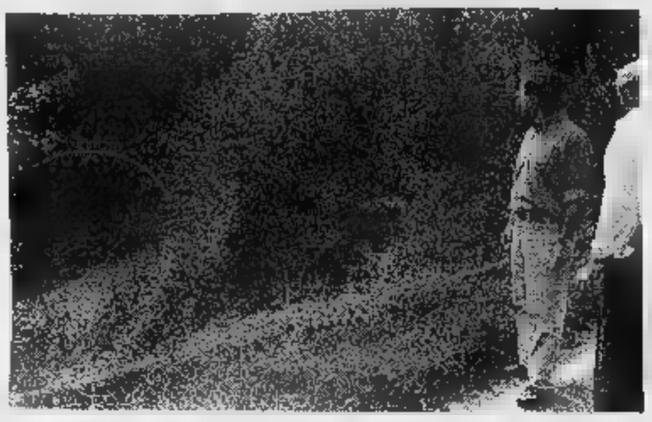

PONTE RIBES. A quattro anni dall'alluvione, nessun intervento è ancora stato realizzato per ricostruire il ponte Ribes. E i Verdi protestano: «Cavi della Telecom e tubazioni dell'acquedotto sono completamente scoperti, chiunque potrebbe danneggiarli o manometterli». Quella del Ribes è senza dubbio la situazione più «scandalosa» nella mappa della ricostruzione.

VALSOANA. Per gli abitanti di Piamprato, in alta Valsoana, si avvicina la fine di un incubo. La Provincia ha finalmente appaltato i lavori per la ricostruzione della strada inghiottita dalla piena del torrente Soana, nel settembre del '93 (nella foto il distributore Fina di Ronco «inghiottito» dal Soana). La pista provvisoria, infatti, è spesso inagibile per frane o valanghe.

Quel ponte può attendere

Sul Ribes passano solo le polemiche

Sono passati quattro anni esatti, ma il Canavese mostra ancora i segni della drammatica alluvione del 23 e 24 settembre '93, un evento che causò la morte di due persone e danni per decine di miliardi. Due le grosse «ferite» da rimarginare: il ponte Ribes, il terrapieno sulla provinciale Samone-Loranzè spazzato via dalla piena della pur lontana Dora Baltea, e la provinciale 48 in Valsoana, in parte inghiottita dal torrente Soana. E poi altre situazioni minori, ancora tuttora irrisolte: a partire dalla frana sulla strada statale 565, la Pedemontana, che ancora oggi è causa di un pericoloso restringimento della carreggiata. Ieri mattina i Verdi di Ivrea hanno convocato gli organi di informazione sul ponte Ribes (per il cui crollo, tra l'altro, è in corso un procedimento penale presso il tribunale di Torino), denunciando quella che considerano una vera e propria vergogna. «Dopo 4 anni - tuona Graziella Bronzini - non si è fatto nulla. Possiamo comprendere che fin quando non sarà finito il processo nessun lavoro verrà avviato. Ma è assurdo vedere i cavi della Telecom sospesi tra i rami degli alberi, oppure, peggio ancora, il tubo dell'acquedotto (la conduttura che da Vistrorio porta l'acqua a Ivrea) completamente scoperto, addirittura con la saracinesca accessibile a chiunque».

Il ricordo di quei giorni terribili è vivo, soprattutto nei proprietari dei terreni ancora ricoperti da 10 mila metri cubi di detriti e inerte. «E pensare - commentano gli ambientalisti, che vogliono sollevare la questione in sede di Consiglio provinciale - che una volta, sul Ribes, c'era un ponte lungo 50 metri e altro 6. Nel luglio del '93 fu inaugurato un terrapieno con due buchi per il passaggio dell'acqua di appena 8 metri ciascuno: non c'è da stupirsi se due mesi dopo, alla prima piena, venne spazzato via».

Se di ricostruire il ponte Ribes non se ne parla neppure (per ora si continua ad usare il «by-pass» provvisorio), qualche segnale di ottimismo arriva invece dalla Valsoana. La Provincia, infatti, ha da poco appaltato i lavori per ricostruire il tratto di strada che collega la frazione Pianetto a Piamprato. Ad aggiudicarsi il primo lotto dell'intervento, per un importo di 2 miliardi e 300 milioni, è stata l'impresa Mattioda di Cuorgnè. La nuova strada sarà ricostruita sullo stesso versante in cui si trovava prima dell'alluvione; la pista provvisoria realizzata sul versante opposto, infatti, è stata troppo spesso travolta da frane e valanghe.

Per l'alta valle, quindi, potrebbe essere vicina la fine di un incubo. E i tempi saranno rispettati, infatti, la nuova strada potrebbe essere agibile entro l'inverno. «Quattro anni di ritardo sono comunque troppi - dicono a Piamprato -. Il turismo ha subito danni enormi, per parlare dei continui disagi: soltanto nel gennaio scorso 43 persone erano rimaste isolate per circa 15 giorni».

Mauro Revello

Il traffico in tilt dopo due incidenti

Feletto, casse di frutta bloccano la statale 460

Camion si ribalta dopo uno scontro Bosconero, tamponamento a catena

Due incidenti hanno mandato in tilt, ieri, il traffico sulla statale 460, che collga i centri dell'Alto Canavese con Torino. Il primo è avvenuto intorno alle 13,30, all'altezza della birreria «Lady Hamilton», nei pressi dell'incrocio che immette verso il centro di Feletto. Coinvolti un autocarro che trasportava casse di frutta e verdura e due auto, una «Opel Astra» e una «Fiat Regata». La dinamica. L'autocarro, guidato da Domenico Pascale, 61 anni, residente in corso Indipendenza 105 a Rivarolo, si è scontrato, dopo aver prima sfiorato la «Regata», con la «Opel Astra» guidato da Fernando Filasieno, 52 anni, di Bosconero, diretta a Torino. Nell'impatto il pesante mezzo, dopo un testacoda, forse a causa del pesante carico, si è ribaltato occupando entrambe le corsie. Le casse di frutta e verdura hanno invaso la strada. I volontari dei vigili del fuoco hanno lavorato diverse per liberare almeno una corsia, mentre i carabinieri deviavano il traffico verso il centro di Feletto. E nel tardo pomeriggio, intorno alle 19, un tamponamento a catena ha creato lunghe code sulla statale nei pressi del bivio della Vittoria, a Bosconero.

Nell'incidente sono rimasti coinvolti tre mezzi: un camion che trasportava carburante per la Erg, un autoarticolato e una «Fiat Cinquecento». Forse il traffico molto intenso, o più probabilmente una distrazione, sono all'origine dello scontro. Il traffico, in entrambe le direzioni, è rimasto paralizzato a lungo. Fortunatamente, in entrambi gli incidenti, non si registrano feriti gravi.

[gp. mag.]

Trasferito a Ferrara

legale, il prof. lascia Ivrea

Lascerà presto Ivrea il professor Mauro Martini, 45 anni, da 5 anni primario della divisione di medicina legale dell'Usl 9. Dal 1° ottobre assumerà l'incarico di direttore del servizio provinciale di medicina legale di Ferrara, sua città d'origine. Martini era arrivato a Ivrea nell'agosto del '92. Sotto la sua guida, la medicina legale ha visto importanti novità con la creazione di servizi prima inesistenti.

«Amici della scuola»

Corsi di sostegno per gli studenti in difficoltà

L'associazione «Amici della scuola» di Ivrea propone, in collaborazione con i docenti, alcune iniziative a favore degli allievi in difficoltà. L'attività dei volontari è gratuita. Le richieste d'intervento possono essere inoltrate ai seguenti numeri telefonici: 0125/631550 (per le scuole materne e elementari), 45143 (per le scuole medie) e 46001 (per le professionali).

■ PONT, ACQUA POTABILE. E' rientrata l'emergenza idrica. Gli esami sulla presenza di sostanza inquinanti effettuati l'altro ieri sulla sorgente di Forzo, che alimenta l'acquedotto, hanno dato esito negativo. L'acqua torna nuovamente potabile. «Oltretutto - spiega il sindaco, Dante Barinotto - effettuiamo controlli periodici sulle vasche e posso garantire che la popolazione non ha mai corso alcun pericolo. L'inquinamento è stato minimo e l'ordinanza che vietava il consumo dell'acqua è stata emessa solo a scopo precauzionale».

■ MONTANARO, . Il maresciallo Giovanni Rametta, 28 anni, è il nuovo comandante della stazione carabinieri di Montanaro, che ha giurisdizione anche a Foglizzo; subentra al maresciallo Pietro D'Andrea, 41 anni, andato in pensione.

■ A TUNISI. Alcune aziende e professionisti che aderiscono al consorzio «Canavese Export» partecipano al «Med-Partenariato» in svolgimento a Tunisi, incontro organizzato dall'Unione Europea per far incontrare le realtà produttive dell'area maghrebina e dei Paesi Arabi. La rappresentanza canavesana è guidata dal presidente del consorzio, Giancarlo Autina.

■ BORGHETTO, LOTTERIA. Sono ancora numerosi i premi della sottoscrizione, effettuata durante la festa del Borghetto di Ivrea, ritirati. Questi i numeri estratti (tra parentesi le riserve): 2149 (1127), 866 (843), 2824 (1337), 158 (2674), 2822 (2324), 1527 (1672), 512 (1987), 1287 (15), 1531 (3059), 858 (1197). I premi si possono ritirare alla sede di «Polenta e merluzzo», in via del Forno, il 27 settembre e il 4 ottobre dalle 9 alle 12.

■ SPORT. E' stato presentato ieri, in sala Santa Marta, il servizio dell'assessorato provinciale allo sport in grado di fornire informazioni su problemi gestionali, organizzativi e di impiantistica legati allo sport. Informazioni telefonando al numero 011/5756.2623.

DOVE & QUANDO

«Riscopri te stesso: comunicare per vivere meglio» è il tema dell'incontro di Guido Monticone in programma domani alle 21 al circolo La Piazzetta di piazza Maretta 22 a Ivrea. Per informazioni: 0125/49026.

CORSI DI MUSICA. Il lunedì e il mercoledì pomeriggio, nei locali della Pro loco di Cuorgnè annessi al Comunale di via Garibaldi, si ricevono le iscrizioni ai corsi di musica organizzati dall'istituto Oddone Bassoli. Le proposte spaziano dal pianoforte alla chitarra, cui si aggiungono teoria, solfeggio, armonia e storia della musica. L'età minima per iscriversi è 5 anni, ma esistono corsi anche per gli adulti. Informazioni: 0124/31.497.

POESIA. Il Gruppo giovani di Agliè propone la seconda edizione del concorso nazionale di poesia «Alladium» aperto a tutti. Tre le categorie: poesia a tema libero, poesia per un bambino, sezione riservata agli studenti. Le opere devono pervenire entro il 6 gennaio 1998 al seguente indirizzo: Gruppo giovani Agliè, casella postale 17, 10011 Agliè Torino. Per informazioni telefonare allo 0124/330192.

. A partire dall'11 ottobre verrà riproposto, al salone Trabucco di Castellamonte, il «Festival del teatro dialettale», cinque spettacoli portati in scena da compagnie teatrali canavesane. Informazioni: 0124/515145.

VOTA IL Inizia alle 21,30, alla discoteca Pin Up di Volpiano, la festa finale del concorso «Vota il campione», iniziativa lanciata tra gli sportivi locali dal settimanale Il Canavese.

DANZE . Inizia il prossimo ottobre, alla palestra comunale Cascinette, il di danze popolari franco-piemontesi organizzato dall'associazione culturale Carolando. Informazioni e iscrizioni ai numeri 0125/617028 o 650929.

BIR Due le escursioni previste, per il mese di ottobre, dalla Società del tarabuso, gruppo che si occupa di birdwatching e osservazione delle specie faunistiche. Il 5 ottobre ci si recherà alla palude di Brabbia di Varese, alla ricerca di uccelli acquatici (prenotazioni allo 0125/617300); la meta del ottobre sarà invece il parco della Mandria di Venaria, per l'osservazione di ungulati e mammiferi notturni (adesioni allo 0125/727126).

Rivarolo, in pretura chiude la vicenda giudiziaria con l'oblazione

Ex bidello troppo affettuoso con due giovani studentesse

E' finita ieri nella pretura di Rivarolo l'ennesima sventura di Franco Quattrocchi, l'ex bidello di 37 anni della scuola media statale Guido Gozzano di Rivarolo. L'imputato, che era accusato di aver abbracciato e cercato di stringere a sé due alunne della classe seconda, davanti al pretore Claudio Ferrero e al pubblico ministero Benedetta Donzella, ha scelto di chiudere la vicenda giudiziaria con l'oblazione pagando una multa di 376.500 lire.

I fatti contestati avvennero tra il maggio del ed il marzo dell'anno dopo all'interno delle aule della scuola di via Lemaire. L'uomo, difeso dall'avvocato Loredana Gemelli, in diverse occasioni avrebbe abbracciato e cercato di stringere Elena e Cristina (i nomi di fantasia). Un comportamento strano per un uomo di quell'età che ad un certo punto finì per infastidire le due amiche.

Dopo preso coraggio, un giorno, sconvolte, raccontarono tutto ai loro genitori. Alcune ore dopo la storia fu ripetuta davanti ai carabinieri di Rivarolo che cominciarono subito l'indagine. Franco Quattrocchi nel corso delle udienze precedenti davanti al giudice ha sempre negato tutto. I guai per il bidello erano già cominciati più di un anno fa quando aveva patteggiato 6 alla prima udienza: 15 scolari di una classe, sempre la media «Gozzano», lo avevano accusato di rubare le loro merendine nei cappotti cogliendolo sul fatto durante l'ora ginnastica quando classe era vuota. «Questi ragazzini sono terribili - aveva commentato l'uomo -, prima o poi mi rovineranno». Il pm Ezio Basso, però, credette alla versione degli alunni rinviò a giudizio Quattrocchi che nel frattempo ha chiesto ed ottenuto il trasferimento in un altro istituto del Canavese.

[g. gia.]

CUORGNÈ

Troppo ossigeno al malato

E' prevista per il 7 ottobre la sentenza del pretore di Ivrea, Daniela Paliaga, nei confronti di due infermiere dell'ospedale Castellamonte e di una donna di Rodallo di Caluso finite alla sbarra per la morte del marito di quest'ultima, Giuseppe Actis Giorgio, il 5 agosto del '94. Secondo le accuse, l'uomo sarebbe deceduto per una eccessiva erogazione ossigeno. E alla sbarra sono finite la moglie Maria Olivero, 57 anni (difesa dall'avv. Benni), e le infermiere Romana Monduzzi, 40 anni, Caluso (avv. Ecclesia) e Maria Angela Bertinatti, 40 anni, Bairo (avv. Cossa). Devono rispondere di omicidio colposo.

A Collegno

via Leopardi ang. via Tampellini
(a 900 mt da Piazza Massaua)

PROPONIAMO IN EDILIZIA AGEVOLATA IN PIENA PROPRIETA'
SOLUZIONI ABITATIVE IN CUI TROVERAI SICURAMENTE
QUELLE ADATTE ALLA TUA FAMIGLIA

L. 75.000.000 DI MUTUO AGEVOLATO
A TASSO FISSO DAL 2,4%

Appartamenti : soggiorno, 1/2/3 camere, cucina, servizi.
Appartamenti al piano terreno : soggiorno, 1/2 camere, cucina, servizi e ampio giardino.
Box auto al piano interrato : singoli doppi.

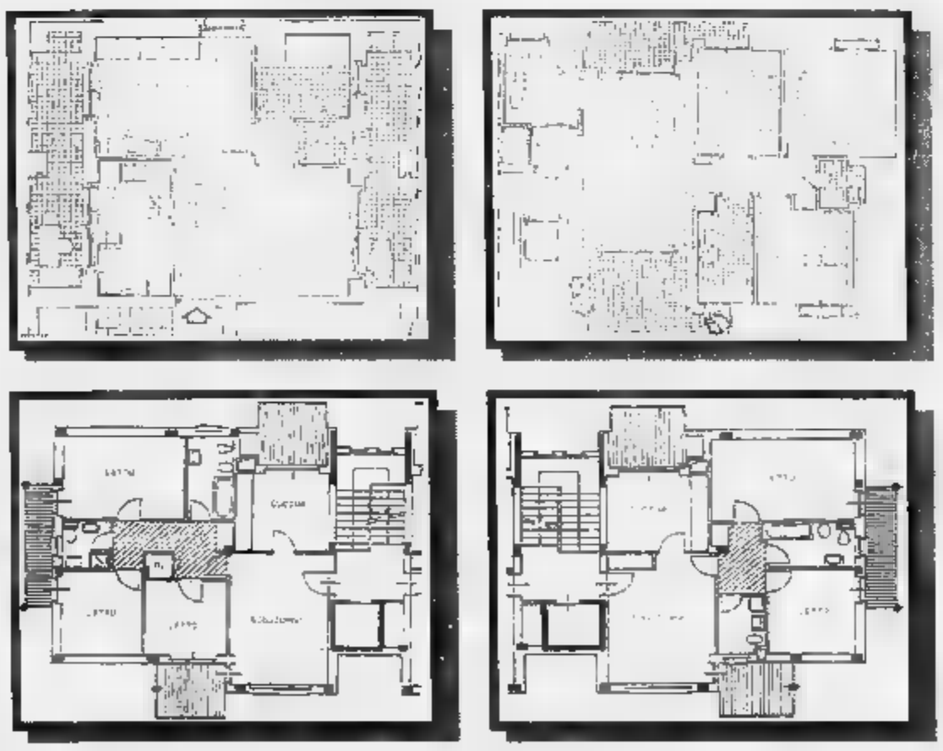

Per informazioni e vendite:

L'impresa ROSAZZA
VIA LAMARMORA, 79 - TORINO
tel. **50.33.33**

torchio & daghero S.p.A.
IMPRESA COSTRUZIONI EDILI
VIA PIFFETTI, 31/B - TORINO
tel. **437.38.64**

TUTTO PER IL
RISCALDAMENTO

RADIATORI
CALDAIE
GENERATORI DI CALORE
CONSULENZA TECNICA

GRUPPO DELTA
TE TERMOSANITAR EPOREDIESE
LESSOLO (Ivrea) - Via A. Cassio, 87 - Tel./Fax

DAL 2 AL 7 FEBBRAIO '98

LA STAMPA TORNA A SCUOLA

con il progetto didattico che, a complemento della normale programmazione, da otto anni favorisce tra gli studenti delle scuole medie e tra quelli del biennio delle superiori la lettura del giornale, introducendolo in classe come vera disciplina.

LA STAMPA IN CLASSE è collegato ad analoghe iniziative avviate a livello internazionale sotto la sigla NIE (Newspaper in Education). Per gli studenti delle medie consiste nello svolgimento di esercizi per arrivare ad una lettura critica del giornale. Per gli studenti – del solo biennio – delle superiori, altri esercizi sono il mezzo per arrivare

- scrivere vari tipi di articolo.

L'insegnante che desidera aderire al progetto dovrà compilare con precisione il tagliando che sarà pubblicato qui verso fine ottobre. Tale tagliando dovrà esserci inviato unicamente **tra l'1 e il 20 novembre**, a scuola già avviata, in modo da avere chiari il numero degli alunni partecipanti, delle copie da acquistare, dell'indirizzo preciso e dettagliato dell'edicola dove avverrà l'acquisto. Entro fine dicembre invieremo all'insegnante gratuitamente a scuola, con la spiegazione dettagliata dell'iniziativa, il materiale per lo svolgimento degli **esercizi che prevedono la consultazione quotidiana di LA STAMPA dal 2 al 7 febbraio 1998.** Egli dovrà solo ricordare di fare acquistare le copie del giornale ai suoi studenti (una copia ciascuno o ogni due), ogni giorno, nei giorni sopra indicati.

LA STAMPA IN CLASSE '97/'98

OCCHIO AL TAGLIANDO DI ADESIONE!
a metà pagina

Pe. informazioni: La Stampa in Classe - Tel. 011/568.16.97 - 568.33.51 Numero Verde 1678-02005

Alla città c'é più moda che in città

Produttori e grossisti si uniscono ed aprono le porte al pubblico.
Nasce CITTA' DELLA MODA: la città degli acquisti intelligenti.
Abbigliamento, calzature e arredocasa a prezzi d'origine.
Un piacevole ambiente per il tuo shopping,
nel più grande Fashion Store del Piemonte e Liguria.
A soli 45 minuti da Genova e Milano.

GRANDE FESTA D'INAUGURAZIONE

Sabato 27 e Domenica 28 Settembre

Alla città c'é più festa che in città

SABATO 27 SETTEMBRE - pomeriggio

- SFILATA AUTUNNO/INVERNO
- ORCHESTRINA IN GALLERIA
- PROFUMI IN OMAGGIO A TUTTI

... per i piccoli:

- PARCO GIOCHI HAPPYLAND
- MAGO ALAN E LE SUE MAGIE COLORATE
- IL CAMMELLO "MARCELLO"... ASPETTA TUTTI I BAMBINI
- MERENDINE E DOLCETTI OFFERTI DA "BISTEFANI"

DOMENICA 28 SETTEMBRE - pomeriggio

- AGNOLOTTI PIEMONTESI PER TUTTI (PROLOCO FRUGAROLO)
- INVITO ALLA DEGUSTAZIONE DEI VINI DOC DELLE PROVINCIE DI ALESSANDRIA
- PROFUMI IN OMAGGIO A TUTTI
- MUSICA DAL VIVO IN GALLERIA

... per i piccoli:

- PARCO GIOCHI HAPPYLAND
- IL CLOWN "TRALLALA" OFFRE ZUCCHERO FILATO AI BAMBINI
- PASSEGGIATA NEL PRATO SUL PONY
- MERENDINE E DOLCETTI OFFERTI DALLA "BISTEFANI"

Bar — *Bancomat*
Ristorante — *Carte Credito*
Parco giochi — *700 posti auto*

Sabato orario continuato 9/19
Lunedi' 15/19 - Martedi'/Venerdi' 9/12,30-15/19
Aperture domenicali straordinarie in occasione di feste manifestazioni. Telefonare per informazioni.

CITTA' DELLA MODA

Se non la vedi...non ci credi

STATALE DEI GIOVI NOVI-ALESSANDRIA
(AD 1 KM DALLA DISCOTECA MASTER) TEL.0131-295301

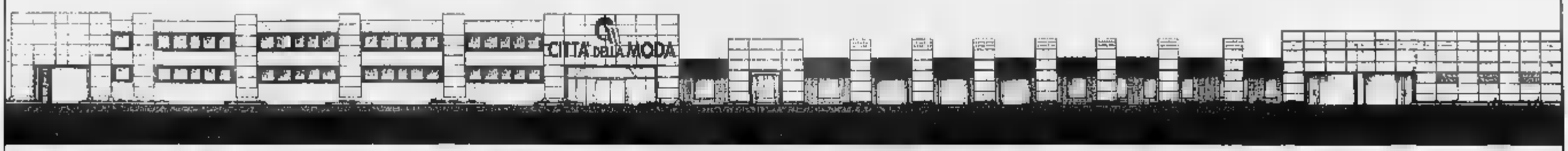

Hanno collaborato alla realizzazione di Città della Moda:

CIELLE PUBBLICITÀ
27045 CASTEGGIO (PV)
Via Manzoni, 184
Tel. (0383) 806211 Fax (0383) 806222
STABILIMENTO
PINAROLO PO (Pv) Negrera

ERREDI NEON
di Repetto Domenico
Produzione Installazione Manutenzione Insegne Luminose e al Neon
Strada Acqui, 136
Tel. (0131) 269177 Fax (0131) 269177
CANTALUPO (AL)

Bruno Rusalla s.r.l.
Progettazione fornitura di finiture per interni e rivestimenti esterni facciata
C.so Alessandria n. 67 14100 ASTI
Tel. 0141-592927 Fax 0141-593184

CENTRO TECNICO IMPIANTI
di Tedesco Geom. Antonio & C. s.n.c.
Sede: Str. P.le Pavia, 6 15040 V[illegible]
F.ne Alessandria - (ex Mulino Salwa)
Tel. 0131/22.33.05 Fax 0131/22.31.87

IVALDI S.P.A.
MATERIALE ELETTRICO ILLUMINAZIONE CAVI ELETTRICI
Sede legale: Via Girgenti 1 - 15100 AL
Magazzano ingrosso: Via Girgenti 1
Tel. (0131) 282800 r.a.) Telefax (0131) 282800
Esposizione vendita: Via Girgenti 2

sial
di Franco Raul
Serramenti in alluminio Facciate continue • Porte Motorizzate Serramenti Blindati
Via Papa Giovanni XXIII, 3/A
Tel. (0131) [illegible] Fax (0131) [illegible]
15052 Casalnoceto (AL)

datalMPIANTI
di Roberto Nani
Impianti elettrici industriali
Sistemi di controllo automatico
Reti di trasmissione dati
Via Amendola 1/F
15100 Alessandria

studiotre
executive
FABBRICA ARREDAMENTI
TEL.-FAX 030 7301527
PALAZZOLO s/OGLIO

GARBELLI s.a.s.
PRODUZIONE PAVIMENTI AUTOBLOCCANTI
MATERIALI EDILI - SHOW ROOM CERAMICHE - ARREDI
15062 BOSCO MARENGO (AL) s.s. Alessandria - Novi L. 9
Tel. 0131-291003/291004 - Fax 298367

27-28 settembre: festa della libertà.

Cresce la maturità. Crescono le responsabilità. Cresce la famiglia. Per fortuna con Polo Variant cresce anche la libertà, perché Polo Variant è grande in tutti i sensi. Più spazio, Polo Variant è una vera familiare, ma anche grandi prestazioni e sicurezza. Fai una scelta smisurata. Vieni a provare la libertà di Polo Variant dai Concessionari Volkswagen.

Nuova Polo Variant.

Scopritelo dai vostri Concessionari della provincia di Alessandria

Negro
Concessionario per
ALESSANDRIA E VALENZA
Zona D3 - ALESSANDRIA
Tel. 0131 347.077/8/9

autoservizio GARAGE 61 s.r.l.
Corso Divisione Acqui, 7 - ACQUI TERME
Tel. 0144 323.735

Concessionaria per
NOVI LIGURE - TORTONA - OVADA
Autobocca
Viale Regione Piemonte 15 - NOVI LIGURE
Tel. 0143 329.700 - 329.741

Mercandelli
Via A. Grandi 24 (zona industriale) **- CASALE MONFERRATO**
Tel. 0142 781.633

27-28 settembre: festa della libertà.

Cresce la maturità. Crescono le responsabilità. Cresce la famiglia. Per fortuna con Polo Variant cresce anche la libertà, perché Polo Variant è grande in tutti i sensi. Più spazio, Polo Variant è una vera familiare, ma anche grandi prestazioni e sicurezza. Fai una scelta smisurata. Vieni a provare la libertà di Polo Variant dai Concessionari Volkswagen.

Nuova Polo Variant.

Scopritelo dai vostri Concessionari della provincia di Alessandria

Negro
Concessionario per
ALESSANDRIA E VALENZA
Zona D3 - ALESSANDRIA
Tel. 0131 347.077/8/9

autoservice
GARAGE 61 s.r.l.
Corso Divisione Acqui, 7 - ACQUI TERME
Tel. 0144 323.735

Concessionaria per
NOVI LIGURE - TORTONA - OVADA
Autobocca
Viale Regione Piemonte 15 - NOVI LIGURE
Tel. 0143 329.700 - 329.741

Mercandelli
Via A. Grandi 24 (zona industriale) **- CASALE MONFERRATO**
Tel. 0142 781.633

DANCING
GIANDUJA
ACQUI TERME
Zona Bagni - Tel. 0144 322.442
•••LOCALE COPERTO DA 11 CUPOLE•••
TUTTE LE SERE
BALLO LISCIO
con l'orchestra
LA FORMULA FOLK
danza tutte le sere
anche in caso di cattivo tempo
SERVIZIO

LA STAMPA

ALESSANDRIA
E PROVINCIA

Mercoledì 24 Settembre 1997

REDAZIONE: VIA CAVOUR 5, TELEFONO 266.303 / STAMPA IN: 263.360

arsal
ARGENTERIE SACCO
DAL 1915 IN ALESSANDRIA
VIA GALIMBERTI 44, TEL. 0131.226633
CENTRI TAVOLA

Pratiche incomplete e nessuno li reclama

«Bloccati» 700 milioni dei rimborsi alluvione

Dagli uffici del Comune hanno già inviato i solleciti ai danneggiati

ALESSANDRIA. Vi sono 104 pratiche pronte per pagare l'ultima tranche del rimborso danni a altrettanti alessandrini che hanno avuto alluvionati il 6 novembre '94 i loro immobili a abitativo. Si tratta, complessivamente, di 315 milioni.

«Tutto è pronto per il pagamento - dice l'assessore comunale Mario Torgani, che coordina l'Ufficio danni del Comune -, mancano alcune cosette, abbiamo contattato più volte gli interessati, ma nulla da fare, non si fanno vivi bloccando tutto».

Sempre per gli immobili a abitativo, sono ferme 157 pratiche per 385 milioni. Sono «profondamente incomplete» e non possono essere pagate, tutti gli interessati sono stati sollecitati più volte: nessuna risposta. Per i beni mobili, invece, sono bloccate 170 pratiche: gli interessati, presentata la denuncia del danno a autocertificazione, hanno ritirato la prima tranche del trenta per cento, poi sono scomparsi. Per incassare il saldo devono presentare la documentazione: alcuni non hanno consegnato nulla, per altri la documentazione è notevolmente carente, inutili i solleciti.

Gli interessati, avendo forse ecceduto nella valutazione del danno al momento della denuncia, si considerano ripagati dall'acconto, ma rischiano: per la legge sugli aiuti alle popolazioni alluvionate se, ricevuto l'acconto, gli interessati non documentano il danno devono restituire quanto percepito.

L'Ufficio danni ha già erogato circa a miliardi di rimborsi, inoltrando oltre 23.300 mandati di pagamento. Per gli immobili ad uso abitativo tremila alessandrini hanno ricevuto l'acconto del 30%, 2647 a secondo acconto e 783 il saldo, per un totale di 130 miliardi.

Le pratiche per gli immobili ad uso non abitativo sono 577, per 313 di queste è stato erogato già il secondo acconto, mentre 110 hanno riscosso il saldo. Per i beni mobili i miliardi erogati a stati sessantasei.

L'ufficio danni ha inoltre pagato 625 auto alluvionate, per un importo complessivo di quattro miliardi e 700 milioni: una media di sette milioni a mezzo per auto.

Rilocazione. Il Parlamento ha recentemente approvato un provvedimento che consente l'erogazione di finanziamenti a tasso agevolato agli imprenditori che avendo le imprese nelle fasce fluviali a rischio vogliono rilocalizzarsi. Un analogo provvedimento è stato ora sollecitato alla Camera dagli onorevoli Angelo Muzio e Lino Rava per le aziende agricole, il sottosegretario alla Protezione civile Franco Barberi, a nome del governo, lo ha accolto.

Franco Marchiaro

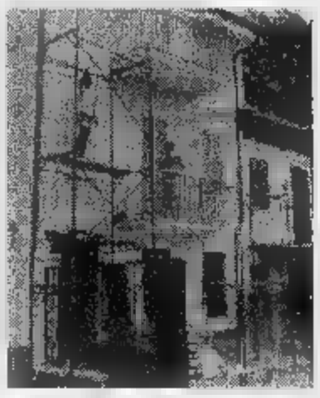

Lavori ad una casa alluvionata

Ieri pomeriggio alla «Pitti Line» di Novi Ligure, venti clienti in ostaggio

Rapinati visoni per un miliardo

Irruzione di cinque banditi a volto scoperto

NOVI LIGURE. Bottino di un miliardo per i banditi che ieri pomeriggio hanno assaltato la pellicceria «Pitti Line», in strada del Turchino 52, a Novi, impossessandosi di decine di carrelli di visoni di enorme pregio.

La rapina è stata messa a segno verso le 16 da cinque individui (tra cui una donna) a volto scoperto, che hanno fatto irruzione nel negozio con le pistole a pugno. All'interno della pellicceria c'erano la titolare Carla Marciano, a la madre e la figlia, cinque ragazze che aiutavano i gestori ad allestire una svendita autunnale e una ventina di clienti. Ci sono stati attimi di terrore.

I malviventi hanno intimato di a fare mosse false e hanno fatto sdraiare sul pavimento tutti i presenti. Poi hanno arraffato i visoni e li hanno caricati su un furgone che avevano parcheggiato vicino all'ingresso, di fianco a un'auto di piccola cilindrata (forse una Fiat Uno) con un sesto uomo a bordo.

La complessa operazione è durata una decina di minuti. Prima di fuggire, la banda ha sottratto i telefonini ai clienti della «Pitti Line», per evitare che scattasse subito l'allarme. Poi i rapinatori si sono allontanati verso via Ovada e il centro città, ma quasi certamente hanno svoltato nella vicina strada Bosco Marengo e hanno raggiunto il casello autostradale di Novi, sulla bretella che collega la A26, Voltri-Sempione, alla A7, Milano-Genova.

La pellicceria «Pitti Line» due rapine in meno di anno

Nonostante lo «choc», Carla Marciano ha avvertito immediatamente i carabinieri del nucleo operativo, che sono giunti sul posto insieme ai colleghi del reparto speciale di Alessandria.

Per la titolare del negozio, «i malviventi a gli stessi del precedente «colpo», datato 5 dicembre '96. Carla Marciano ha anzi riconosciuto uno dei componenti della banda e ha tracciato un preciso identikit agli inquirenti.

Si tratterebbe di un a di mezz'età, con la fronte stempiata e i baffi, alto circa un metro e 70: lo stesso individuo che un a fa si era spacciato per cliente, aveva chiesto i prezzi delle pellicce ed era tornato il giorno successivo per compiere la rapina. Ma sarebbero noti anche i volti di altri due banditi, mentre sembra più difficile delineare i tratti somatici della donna che ha partecipato all'azione criminosa e del quinto uomo che è rimasto a lungo in posizione defilata, vicino all'ingresso della pellicceria.

Sono subito cominciate le ricerche e i carabinieri hanno istituito posti di blocco in tutta la provincia. Particolari controlli sono segnalati nell'Ovadese e nell'Acquese.

Non si conosce ancora l'entità del bottino, anche perchè i gestori della «Pitti Line» non hanno per il momento quantificato il numero preciso di visoni rubati. Ma sono spariti diversi carrelli e si ipotizza che il valore delle pellicce possa sfiorare il miliardo di lire. Anche lo scorso inverno, i banditi avevano agito a volto scoperto, a in quell'occasione avevano legato e imbavagliato i titolari e una decina di clienti, rinchiudendoli in una saletta adiacente al locale per la vendita al pubblico.

La rapina aveva fruttato poco più di mezzo miliardo. La «Pitti Line» era stata presa di mira per la prima volta nell'agosto del '91. Di notte, i ladri erano entrati nella pellicceria e avevano sottratto montoni e altri capi d'abbigliamento per complessivi 700 milioni.

Massimo Delfino

«Sono gli stessi di dicembre uno l'ho riconosciuto» Pronto l'identikit. Caccia alla gang in tutta la provincia

Nel mirino la Orm di Mede. Il titolare: «Copiati? Abbiamo gli originali». Solidale l'Aov

Valenza, gioielli sotto inchiesta

Sequestro della Finanza, un altro «caso Bulgari»?

VALENZA. Un sequestro a preziosi, avvenuti su richiesta di una ditta francese, riapre il delicato capitolo della contraffazione dei motivi ornamentali, che in passato ha già fatto registrare roventi polemiche. Si pensi al a Bulgari, che nell'87 coinvolse venti ditte valenzane e portò al sequestro a gioielli per un miliardo. Questa volta nel mirino c'è la «Orm» a Mede. La Guardia a finanza, a disposizione del procuratore presso la pretura di Vicenza, Paolo Pecori, ha sequestrato 14 pezzi dallo stand che l'azienda gestisce ad «Orogemma». Contemporaneamente, gli uomini delle Fiamme gialle si sono presentati anche nella sede della ditta, ponendo sotto sequestro un'altra decina di oggetti. L'accusa è di aver imitato il motivo a «X» che rappresenta il tratto caratteristico dell'ultima linea di gioielli lanciata dalla «Chaumet» di Parigi. Si tratta a una «X», con piccoli fori alle 4 estremità, che la ditta d'Oltralpe, conosciuta per la a produzione di orologi, ha coperto da brevetto. «Quando alla sede parigina sono cominciate a giungere le prime notizie di imitazioni eseguite in Italia, sono state subito avviate le indagini - spiega l'avvocato Monica Salvador, che cura gli interessi della "Chaumet" - abbiamo agito in diverse località della Penisola, tra cui Capri, ora si è pensato alla Fiera». Ad «Orogemma», la «Chaumet» ha inviato il direttore artistico, che ha esaminato tutte le vetrine dell'esposizione. Quando ha visto i modelli della «Orm» ha presentato un'istanza, subito accolta dalla magistratura, che ha portato al sequestro dei gioielli sospettati di imitazione. Cosa ribatte il titolare della «Orm»? «Io produco gioielli da trent'anni - spiega Roberto Gastaldello - ho alcuni designer che lavorano per me e posso esibire i disegni dei gioielli in questione. Vorrei che i francesi dimostrassero di aver fatto prima di a il motivo ornamentale di cui rivendicano la paternità». L'orafo si scaglia poi contro a metodo: «In Italia le leggi permettono simili sequestri mentre in Francia, per casi analoghi, noi non riusciamo neppure a farci ascoltare». Gastaldello, che è socio dell'Associazione orafa valenzana ed espone a «Valenza gioielli» si pone infine, una domanda: «Perché non si è fatto ricorso al Giurì orafo, che avrebbe potuto giudicare con effettiva competenza?». «Strano davvero che non si sia fatto ricorso all'organismo posto a tutela degli orafi - puntualizza Lorenzo Terzano, presidente dell'Aov - appellarsi alla magistratura significa provocare una pubblicità controproducente sul consumatore».

Alla Mostra a Valenza sono attesi gli 007 dei francesi della Chaumet. «Valuteranno la nostra qualità» dicono dall'Aov

Fra poco si apre la Fiera valenzana e gli 007 della «Chaumet» saranno i primi a visitarla: «Li aspettiamo - ribatte Terzano - avranno così modo di valutare l'alta qualità della nostra produzione e di dare lavoro a qualche nostra ditta».

Rodolfo Castellaro

I sei animali valgono 120 milioni, intanto è stata rafforzata la sorveglianza al «Romanengo»

«Taglia» sui cavalli rubati all'ippodromo

Ricompensa a chi fornirà notizie: i purosangue nascosti in zona?

NOVI. Lauta ricompensa a chi fornirà indicazioni utili al ritrovamento dei sei purosangue rubati la scorsa settimana al «Romanengo». La «taglia» è stata promessa dai responsabili dell'Oldama, società bresciana che gestisce l'ippodromo di Novi.

«Non abbiamo fissato una cifra precisa - spiegano al "Romanengo" -. D'accordo con i proprietari dei cavalli, elargiremo però una somma interessante alle persone che daranno notizie attendibili sul luogo in cui gli animali vengono attualmente ospitati». S'ipotizza che i ladri non si siano allontanati dal Novese: gli stessi carabinieri stanno seguendo in una una pista importante, ma sulle indagini c'è il più stretto riserbo.

Chi intendesse mettersi in contatto con l'Oldama può telefonare allo 0143/841772 o al 744119. Il valore dei purosangue rubati (cinque femmine e un castrone) si aggira complessivamente sui 120 milioni. Non si tratta di campioni, ma i cavalli comunque validi, che hanno già vinto qualche corsa prestigiosa. «Indipendentemente dal valore economico, i proprietari legati affettivamente ai loro animali pagherebbero qualsiasi cifra per riaverli - sostengono ancora all'Oldama -. Ecco perché è l'idea della ricompensa».

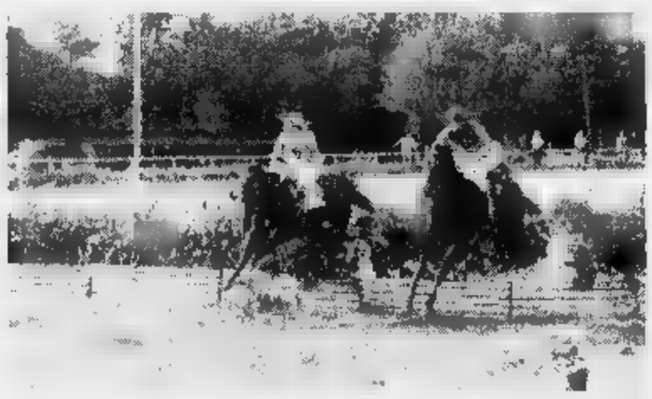

Unico impianto in provincia. Un momento di una corsa al «Romanengo» di Novi

Intanto, dopo il furto, è stato potenziato il sistema di sorveglianza all'ippodromo. «Certo, ogni domenica si disputano le gare al galoppo della sessione autunnale e i cavalli giungono in città con qualche giorno d'anticipo - dicono all'impianto di via Crosa Maccarina -. Per evitare spiacevoli inconvenienti due addetti trascorrono la notte nelle stanze allestite vicino alle scuderie».

In effetti, fino alla scorsa settimana, agevole entrare al «Romanengo», che restava incustodito dalle 21 alle 6 del mattino. I ladri avevano agito indisturbati, passando dall'ingresso posto sulla statale 35 bis dei Giovi. Avevano tranciato con le cesoie i lucchetti dei box e si erano impossessati di cavalli, scelti tra i dodici custoditi all'ippodromo. Li avevano caricati su un camion e si erano poi allontanati senza lasciare tracce.

[m. d.]

Blitz in piazza Libertà, via Mazzini, via Dante, via Guasco, via Migliara

Nas, i bar del centro al setaccio

In alcuni casi cibi sequestrati: rischio di chiusure

ALESSANDRIA. Altri blitz dei carabinieri antisofisticazioni nella pausa pranzo. Sotto tiro i locali mèta degli impiegati nella pausa pranzo. «E' lo stesso tipo di attività eseguita a maggio - spiegano dal comando di piazza Garibaldi - abbiamo ispezionato tutta la zona del centro vicino agli uffici e al palazzo comunale». Da piazza Garibaldi il controllo si è esteso a piazza della Libertà, via Mazzini, via Dante, via Migliara e via Guasco. «In alcuni casi si sono rilevati solo sanzioni amministrative, mentre per lacuni potrebbe esserci anche l'aspetto penale». Uno dei locali ispezionati dai Nas è stato chiuso per un giorno, il cartellino sanitario di alcuni dipendenti era scaduto.

«In un locale abbiamo trovato la merce stoccata in luoghi non adatti, avevano cercato evitare le multe affiggendo il cartello "privato", ma questo non è stato sufficiente». Oltre all'ispezione c'è stato il sequestro di cibi e altro materiale, e l'inchiesta si chiuderà con l'esito delle analisi sui campioni sequestrati.

L'estate dei carabinieri del nucleo antisofisticazioni è stata particolarmente attiva. Controlli a tappeto in ristoranti, anche su strade e autostrade, centri estivi, colonie per ragazzi e altre strutture definite «ricettive». In tutto 125 ispezioni, violazioni accertate 39, di queste 29 amministrative le altre penali. Oltre trenta le persone segnalate all'autorità giudiziaria, e quattro mila 300 i chili di merce sequestrata. Ispezionate anche le case di riposo per anziani, ospedali e case di cura. Le strutture controllate sono state 23, violazioni alle leggi accertate 28, amministrative e penali 22. Sono state le persone segnalate all'autorità giudiziaria e 380 chili di merce sequestrata.

[a. m.]

I «tramezzini» nel mirino dei Nas

PRIMO PIANO

Novi Ligure

Autovelox dei vigili fa strage: 47 multe

Da inizio settembre gli agenti della Polizia municipale hanno sistemato con continuità il misuratore elettronico di velocità nelle cinque strade d'accesso alla città. «Sono i "punti caldi" del traffico. Spesso chi arriva a Novi viaggia ad andatura sostenuta. E lì si registrano di solito gli incidenti più gravi». PAG. 39

Acqui Terme

Pochi parcheggi traffico in tilt

Proteste: in particolare il martedì e venerdì mattina, giorni di mercato, ci si «danna» per attraversare in auto alcune vie con le auto posteggiate in doppia fila, o dare la caccia a un posto in uno dei tanti congestionati parcheggi. PAG. 41

Casale

Il ricco cartellone del «Municipale»

La variegata stagione illustrata dal direttore artistico Franco Gervasio. L'apertura affidata a Lella Costa, il 14 e 15 ottobre con il recital «La daga nel lodeno». PAG. 43

Tempi ormai molto stretti, anche se si votasse dopo il 16 novembre

Ultimi test sui candidati

Destra e sinistra ora devono scegliere

ALESSANDRIA. E' trascorsa un'altra giornata senza la firma del presidente Scalfaro al decreto di convocazione delle elezioni amministrative di autunno: si sta facendo pertanto strada l'ipotesi di un possibile slittamento della data a dopo il 16 novembre. Per centro destra e centro sinistra alessandrini significherebbe un po' di respiro considerati i ritardi nella scelta dei candidati [illegible]. Nessuna novità dal centro-destra: l'onorevole Franco Stradella non ha ancora sciolto le riserve (oggi il giorno decisivo?), stasi quindi anche all'interno della coalizione.

Ieri sera, invece, nella sede dell'Ulivo, il candidato sindaco «in pectore» del centro sinistra, il cardiologo Mario Ivaldi, ha incontrato per la prima volta le delegazioni dell'Ulivo stesso allargate al Si ed a Rifondazione comunista. L'incontro era preliminare per permettere alla coalizione di esprimersi sulla candidatura proposta dal pds che ha scelto un uomo al di fuori dal partito. La riunione è proseguita sino a tarda sera, il clima è stato definito rilassato ma costruttivo, [illegible] grosse punte polemiche.

Mario Ivaldi - e non poteva essere diversamente - si è limitato a dare un'impostazione generale delle sue idee, ha comunque sottolineato [illegible] sentirsi in grado di fare qualcosa per la città ed in questo senso ha garantito il massimo impegno. Così [illegible] ha assicurato opera di mediazione tra le richieste dei vari partiti.

Ulivo e Si, pur riservandosi di valutare programmi [illegible] impostazione, avevano dato segnali positivi per la candidatura, lo scoglio maggiore che il cardiologo dovrà superare è Rc. «Non è una personalità con un passato politico - dice il segretario provinciale Stefano Barbieri -, dobbiamo capire come intende interloquire con la [illegible] stra della coalizione [illegible] costruire il rapporto».

«A Rc - aggiunge Barbieri - non interesso il "cadreghino" ma sapere quale ruolo i comunisti avranno all'interno della giunta e chiediamo un ruolo pesante». Poi [illegible] serie di domande, dagli interventi del Comune per l'occupazione alla tutela dell'ambiente, dalla sicurezza dei servizi sociali alle municipalizzate ed alle farmacie comunali, al problema dei rifiuti, ad «Al 2000».

Prima dell'incontro, invece, il segretario provinciale del Si Pier Angelo Taverna aveva auspicato che il candidato proposto dal pds potesse divenire quello dell'intera coalizione, per poter passare ai programmi ed alla campagna elettorale. Poi aveva indicato quale doveva essere il metodo per le rappresentanze nei vari organismi: «La rappresentanza deve [illegible]e proporzionale al peso elettorale delle varie liste e la carica [illegible] vice sindaco deve andare alla lista che otterrà il miglior piazzamento rispetto a quella del pds, che ha già espresso il candidato sindaco». [fra. mar.]

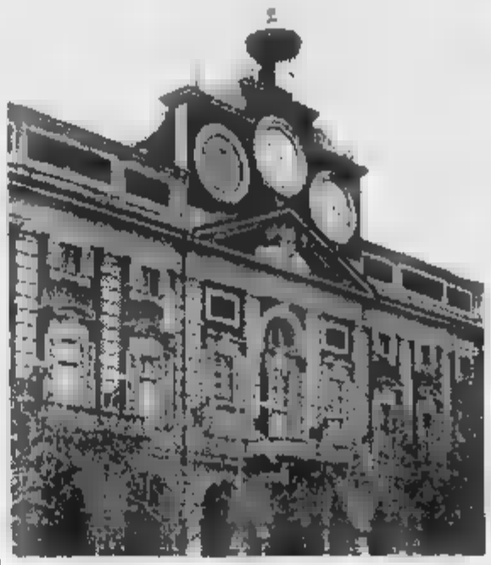

Palazzo Rosso, sede del Comune: è un posto «ambito»

Per Stradella oggi forse si saprà. Per Ivaldi ieri primo impatto con Rc, che chiede un «ruolo pesante

Una lista civica «pro» Calvo

Ieri la presentazione: in prima fila commercianti «anti ipermercati»

ALESSANDRIA. La caratteristica facciata di Palazzo Rosso con la scritta «Alessandria libera». E' il logo della lista civica che alle prossime amministrative affiancherà probabilmente la candidatura a sindaco [illegible] Francesca Calvo. Capolista è Giovanni Berrone, giovane commerciante, presidente del «Comitato anti ipermercati» e già impegnato a favore degli imprenditori alluvionati.

Con lui Paolo Gobello, presidente sezione Ana, Paolo Lodici del Gruppo archeologico, Marisa Lazzaro, presidente della Circoscrizione Nord, il medico Gabriele Borasi, il commercialista Luigi Brisone, il professor Claudio Zarri, storico, il commerciante Marco Vercelli. Altri nomi nei prossimi giorni.

«Siamo in attesa - dice Berrone - di confrontare il programma della Lega, per stabilire se è sufficientemente compatibile [illegible] il nostro per appoggiare la candidatura Calvo. Questo in considerazione di quanto l'attuale amministrazione ha fatto per portare a termine il programma che era stato votato dalla maggioranza degli alessandrini alle scorse elezioni».

Gianni Berrone presidente del «Comitato anti ipermercati» e capolista di «Alessandria libera»

«Alessandria libera - spiegano i promotori della lista - perchè la comunità dei cittadini sia libera di scegliere sempre e comunque per il reale interesse della città, al di fuori dei condizionamenti esterni e delle pressioni politiche. E allo stesso tempo per manifestare gradimento alle forme di autonomie comunali». Impegnativo [illegible] programma, a due livelli, per «consentire alla città di u[illegible] dalla "marginalità felice" che felice non [illegible] più e rischia [illegible] divenire [illegible] esclusione dai processi economici in atto». [f. m.]

E' estorsione

In [illegible] per un ricatto da 30 mila lire

ALESSANDRIA. In carc[illegible] per un ricatto da 30.000 lire. La polizia ha arrestato Monica Capeluppo, una giovane biellese - ha 24 anni - abitante in città con l'amico Gianni Loi, accusata di estorsione. Ha chiesto quella piccola [illegible] ad una persona cui era stato rubato il portadocumenti.

«So chi è l'autore del furto, [illegible] mi dà 30.000 lire, le faccio recuperare ciò che le è stato sottratto» avrebbe detto al derubato. I due si sono incontrati piu volte, poi la persona vittima del ladro si è rivolta alla questura e Monica Capeluppo è stata arrestata. Ieri mattina, assistita da Pasqualino Gamberale, è compa[illegible] davanti al gip Simone Perelli per la convalida del provvedimento; il magistrato si [illegible] riservato di decidere [illegible] nell'attesa la giovane donna è stata ricondotta in [illegible]. Ha sostanzialmente ammesso i fatti dicendo di aver visto una persona mentre gettava via il portadocumenti quindi di averlo preso e di aver contattato il proprietario. [e. c.]

Ferito [illegible] un occhio

Perizia sull'operaio infortunato

ALESSANDRIA. Sarà un perito, la dottoressa Maria Cristina Oppezzo, a stabilire la natura e la causa delle lesioni riportate dall'operaio Paolo Maugeri, originario di Avola e che nel '92 lavorava in un'impresa edile del Novese, e gli eventuali postumi. L'ha stabilito il tribunale chiamato a processare Domenico Oddo, 48 anni, e Giuseppe Bellavita, 40, abitanti a Noto, imputati di lesioni e minacce.

Secondo l'accusa, il primo, titolare dell'impresa edile, [illegible] [illegible] dotare Maugeri, suo dipendente, di occhiali [illegible] schermo protettivo appropriati e non lo informò dei rischi che correva; il secondo accompagnò all' ospedale l'uomo, minacciandolo di licenziamento e di morte se [illegible] avesse taciuto il motivo dell'infortunio.

Maugeri mentre piantava un chiodo d'acciaio ancorando una tavola [illegible] legno al [illegible] [illegible] ferì seriamente [illegible] un occhio, colpito da una scheggia. La lesione guarì dopo 35 giorni, ma gli ha lasciato un indebolimento permanente della vista. [e. c.]

Oggi, alle 18,30

In Teatro si presenta la stagi[illegible]

ALESSANDRIA. Viene presentato oggi, alle 18,30, al Comunale il cartellone di spettacoli dell'Ata per il 1997-98: le novità della stagione [illegible] illustrate pubblicamente dal presidente Maria Grazia Bandirola. Tutti gli appassionati di teatro sono quindi invitati a intervenire.

Qualche anticipazione sulla stagione di prosa era stata fornita già alla fine del mese [illegible] luglio: ad esempio l'inaugurazione a metà ottobre, [illegible] [illegible] spettacolo «Master Class con Maria Callas», con Rossella Falk in veste di protagonista. Altri nomi illustri del teatro italiano calcheranno il palco del Comunale: tra questi, Valeria Moriconi, Glauco Mauri e Flavio Bucci.

Per la musica, sarà dato spa[illegible] anche al jazz, mentre il concerto della Piccola Sinfonica di Milano sarà preceduto da un originale esperimento di «guida all'ascolto». Per la lirica, una versione del Rigoletto ridotta, ma di qualità tale da accontentare sicuramente gli appassionati. [b. v.]

VACANZA AD ARENZANO

[illegible] I bimbi di Sarajevo ospiti in colonia

ARENZANO. La Provincia ha ospitato nella colonia di Arenzano 12 giovani dell'istituto Mjedenica di Sarajevo (nella foto [illegible] l'assessore Mara Scagni e il consigliere Franco Galliani) portatori di handicap psichici dovuti alla guerra. L'iniziativa è stata realizzata in collaborazione con l'Aias e la Caritas diocesana. Marco Santi della Caritas infatti durante un viaggio umanitario in Bosnia visitò l'istituto e al ritorno ad Alessandria si ripropose di trovare iniziative capaci di portare sollievo ai 150 ospiti dell'istituto. [se. c.]

Farmacisti comunali e assistenti per asili

ECCO le offerte di lavoro segnalate dalle Sezioni circoscrizionali per l'impiego.

Alessandria (via Cavour 17, tel. 254671). Privati: 1 **saldatore specializzato**; 1 **apprendista orafo** (16-24 anni); 2 **operai specializzati elettricisti** [illegible] almeno 2 anni di iscrizione al Collocamento; 1 **segretario contabile** con conoscenza uso computer e almeno un anno di esperienza con le stesse mansioni (lavoro a Giarole); 1 **collaboratore domestico**, 3ª cat., con disponibilità alla convivenza, 25-30 anni; 1 **collaboratore domestico familiare**, 3ª cat., con disponibilità alla convivenza [illegible] a occupazione a tempo pieno (lavoro a Castelletto d'Orba); 1 **collaboratrice domestica**, 3ª cat., con disponibilità alla convivenza e a occupazione a tempo pieno (lavoro a Rosignano).

Casale (via Trevigi 12, tel. 452394). Chiamata domani alle 11 (prenotazione entro le 13 di oggi) per: 1 **operatore scolastico**, 3ª q.f., per 3 mesi all'istituto tecnico «Leardi» di Casale (è richiesta la licenza media). Inoltre, il Comune di Bergamasco cerca 1 **autista patente DK**, 4ª q.f., [illegible] mansione di cantoniere, per 4 mesi; privato di Castelletto d'Orba cerca invece 1 **collaboratore domestico**, 3ª cat.

Tortona (via Milazzo, tel. 861402). Chiamata alle 10 di lunedì 29 (prenotazioni entro [illegible] 13 di venerdì) per: 2 **inservienti**, 3ª q.f., a tempo indeterminato al Comune di Tortona; 1 **assistente scolastica** per asilo nido, 4ª q.f., per 2 [illegible] mesi al Comune di Castelnuovo Scrivia (diplomata maestra d'asilo o con esperienza in asilo nido). Privati: la Fast di Anna Ruggeri, strata statale per Voghera 45, telefono 0131/866906, cerca 1 **impiegata** con esperienza.

Valenza (via IX Febbraio angolo via Carducci, tel. 942104). Chiamata mercoledì 1 ottobre 10,30 (prenotazioni entro 16,30 di martedì 30) per: 4 **ausiliari servizi scolastici**, 3ª q.f., a tempo determinato [illegible] Comune di Valenza; 1 **autista scuolabus**, 5ª q.f., per [illegible] mesi, part time 20 ore, al Comune [illegible] Valenza, diploma e patente [illegible]; 1 **operatore scolastico**, 3ª q.f., per 90 giorni alla Provincia. Privati: 6 **orafi qual.** [illegible] 17 **incassatori**, di cui 7 **apprendisti**; 1 **modellista** per esecuzione modelli in cera e metallo, esperienza pluriennale; 1 **donna** in grado [illegible] lavorare come **orafa e pulitrice**; 1 **cerista qualificata**, possibili sgravi contributivi; 1 **carpentiere** qualificato con alcuni anni di esperienza; 1 **impiegata**, titolo studio ragioneria, esperienza minima 2 anni in contabilità e paghe per studio consulenza; 1 **muratore qual.**; 1 **apprendista stiratrice**; 1 **operaio** installatore di centraline e applicazioni elettroniche e telefoniche con esperienza o in posse di attestato di qualifica professionale, militeassolto, [illegible] auto; 1 **apprendista parrucchiere/a**, minima esperienza; 1 **impiegato venditore**, 25-35 anni, diplomato, esperienza minima di 4-5 anni, settore materiali per orafi; 1 **elettricista qualificato** o **apprendista** primo impiego; 1 **impiegata** per studio consulenza, diploma, esperienza minima 2 anni, contabilità su Sispac; 1 **cuoca/o**; azienda di commercio all'ingrosso di argenteria e preziosi cerca [illegible] **rappresentanti** per presentazione e vendita di oggetti preziosi, è richiesta l'iscrizione alla Camera di commercio; agenzia [illegible] assicurazioni di Valenza cerca **diplomati**, età 23-33 anni come **venditori servizi assicurativi**; azienda [illegible] **collaboratori** 18-45 anni, settore abbigliamento, corredo e intimo: 0131/233906, 8-10 e 16-20.

Novi (via Mazzini 21, tel. 2374). Privati: **addette alle pulizie** con automobile, iscritte da almeno 2 anni nelle liste dei disoccupati; 1 **lavapiatti**; 1 **autista** con patente ADR; 1 **addetto pulizie scale**; 1 **custode** con obbligo di residenza.

Acqui (via Ottolenghi 16, tel. 322014). Privati: ditta di Mombaruzzo per la produzione di amaretti: [illegible] **operai** generici a tempo determinato, con auto; impresa di pulizie locali: 1 **don**[illegible] con 2 anni di anzianità di iscrizione al Collocamento o in mobilità; laboratorio di falegnameria di Strevi: 1 **ragazzo**.

Ovada (piazza Martiri Libertà 30, tel. 80150). Chiamata venerdì alle 10 per: 1 **operatore scolastico**, 3ª q.f., per 60 giorni alla Provincia, per l'Itc di Ovada. Privati: 1 **collaboratore domestico**, a tempo pieno, obbligo di convivenza, a Castelletto d'Orba; 1 **apprendista** (16-24 anni) per ditta di Silvano d'Orba per la lavorazione del legno; 2 **apprendisti lamieristi** per ditta di Ovada; cooperativa sociale vercellese cerca **personale per assistenza anziani**; ditta di Predosa: 1 **tipografo/litografo**; azienda tessile con sede ad Ovada: [illegible] **magazziniere** part time.

Comune di Alessandria. Sono stati indetti cocnorsi pubblici per titoli ed esami per: 2 **farmacisti** (8ª q.f.); [illegible] **bibliotecario** (8ª q.f.); 2 **coordinatrici di asilo nido** (7ª q.f.); 15 **assistenti all'infanzia** (6ª q.f.); 4 **assistenti domiciliari** (4ª q.f.). Per copie dei bandi [illegible] si può rivolgere in municipio al Settore Affari generali, Servizio del Personale, telefono 0131/202.402 oppure 0131/202.275. La scadenza per la presentazione delle domande è il trentesimo giorno dalla data di pubblicazione dell'avviso di concorso sulla Gazzetta ufficiale «Concorsi ed esami».

Concorsi pubblici. L'Inseam ha bandito un concorso per [illegible] **posti qualifiche varie**, diplo[illegible] di scuola superiore o laurea, bandi sulla Gazzetta ufficiale «Concorsi ed esami» 70/97 (può essere consultata nelle Sezioni), scadenza 9 ottobre.

Corso per agenti e rappresentanti di commercio. E' iniziato alla Confesercenti di Alessandria (la sede è via Bergamo 8) ed è rivolto [illegible] coloro che intendono iscriversi al Ruolo agenti della Camera di commercio. Sono 27 lezioni (l'obbligo di frequenza [illegible] di 18) alle 21 di lunedì, martedì e giovedì. Le iscrizioni sono aperte. [m. fa.]

LETTERE AL GIORNALE

La Lega: le riflessioni [illegible] padana»

Si [illegible] conclusa la «tre giorni padana» organizzata in via Rossini presso il Capannone Apa per la prima volta ad Alessandria.

Il bilancio può ritenersi certamente lusinghiero sia come offerta ai cittadini che [illegible] risposta politica. Il clou della festa è stato l'intervento del leader Umberto Bossi tenutosi nella serata di sabato 13 durante il quale ha illustrato, le linee guida della politica del movimento del prossimo futuro. Il significato politico dell'avvenimento non è stato solo una mera commemorazione dei 15/9/96 (i celebri tre giorni sul Po), bensì, come ha evidenziato il segretario federale, un passaggio dalla teoria alla pratica, e cioè la concretizzazione della costituzione transitoria approvata a Venezia dal Governo provvisorio un anno fa. In sostanza Padania dalla mezzanotte di domenica 14/9/97 non è più un'astrazione o un semplice vocabolo di sette lettere, ma una nazione moder[illegible] che vuole apportare il suo contributo alla lotta [illegible] autodeterminazione di tutti i popoli europei all'interno di una libera Europa dei popoli delle regioni.

La Scozia [illegible] il Galles domani insegnano...

Lega Nord Piemont
sezione di Alessandria

Dai bambini di Molino m[illegible]ni per via [illegible]

Il primo giorno di scuola a Molino dei Torti è stato all'[illegible]gna della gioia e dell'allegria. Noi alunni della scuola elementare insieme ai bambini della scuola materna abbiamo trovato ad attenderci oltre alle insegnanti anche tanti palloncini coloratisospesi al soffitto dell'aula.

Dopo [illegible] canto e un girotondo ognuno di noi ha scritto un messaggio [illegible] l'indirizzo della scuola e l'ha appeso al proprio palloncino e poi via tutti insieme in allegria a farli volare, chissà se qualcuno raccoglierà il proprio messaggio e ci risponderà? A noi, per ora resta il ricordo di un inizio di anno veramente felice.

Gli alunni
dalla scuola
elementare
di Molino dei Torti

NUMERI UTILI

GUARDIA MEDICA

Alessandria: 265.000, **Acqui:** 57.775; **Casale:** 434.111; **Castellazzo B.:** 270.027; **Castelnuovo S.:** 856.763; **Cerrina:** 943.423; **Felizzano:** 791.616/7; **Gavi:** 642.551; **Novi:** 33.21; **Ovada:** 81.777; **S. Sebastiano C.:** 786.209; **Se[illegible] S.:** 636.129; **Tortona:** 86.51; **Valenza:** 959.111.

AUTOAMBULANZE

Alessandria: Croce Rossa 252.242; Croce Verde 252.255.
Acqui T.: Croce Rossa 322.300; Croce Bianca 323 333
Arquata S.: Croce Verde 636.430.
Basaluzzo: Croce Verde 489.877.
Bassignana: Avis 926.641.
Borgo S. Martino: Cri 429.529.
Bosco Marengo: Assp 270.027.
Cabella L.: Croce Rossa 67.300.
Cassine: Croce Rossa 714.433.
Casale M.to: Cri 452.258; Croce Verde 453.310; Misericordia 781.010.
Castellazzo B.: Assp 270.027.
Castelnuovo S.: Croce Rossa 823.535.
Cerrina: Croce Rossa 946.030.
Felizzano: Croce Verde 791.616/7.
Gavi: Croce Rossa 642.268.
Murisengo: Croce Verde 993.677.
Novi L.: Croce Rossa 20.20.
Ovada: Croce Verde 80.420.
Pontestura: Croce Rossa 466.866.
Ponzano: Croce Rossa 927.317
Ponzone: Croce Rossa 322.300.
S. Salvatore: Croce Rossa 233.050.
S. Sebastiano C.: Cri 786.866.
Serravalle S.: Croce Rossa 65.176.
Stazzano: Croce Verde 65.002.
Tortona: Croce Rossa 811.333.
Valenza: Avis 924.060
Vignale: Croce Rossa 933.340.
Vignole: Croce Rossa 67.300.
Villalvernia: Croce Verde 0337-246202.
Voghera: Croce Rossa 45.866.

[illegible] DI TURNO

Ad **Alessandria** è di turno, dalle 9 di oggi alle 9 di domani, la farmacia Odone, [illegible] Della Vittoria 18 (252.246). Dalle 12,30 alle 15,30 e dalle 21,30 alle 9 del giorno successivo svolge il servizio a serrande abbassate per farmaci e ossigeno su prescrizione medica urgente, con diritto di chiamata.

Negli altri comuni le farmacie di turno svolgono anche servizio di reperibilità, dietro la presentazione di ricette mediche urgenti.

Acqui: Caponnetto, [illegible] Bagni 65 (322.556).
Casale: Accomero, piazza Mazzini 2 (452.220).
Novi: Scotti, piazza Repubblica 7 (23.10).
Ovada: Frascara, p. Assunta 16 (80.341).
Tortona: Comunale 1, corso Don Orione 51/a (862.630).
Valenza: Raselli, v. Cavour 66 (941.306).

PRONTO SOCCORSO

Alessandria: 208.537 e, infantile, 207.224; **Acqui:** 777.211; **Casale:** 434.225; **Novi:** 322.211; **Ovada:** 82.61; **Tortona:** 865.227; **Valenza:** 959.111.

STATO CIVILE

ACQUI TERME

NATI. [illegible] Garbero, [illegible] Floria, Giulia Filia, Enrica Emontille.
MORTI. Ferdinando Gallo, di 96 anni; Tommaso Ratto, [illegible] 72; Veronica Ausenda, di 83; Elio Poggio, di 89; Aldo Chiappino, di 72; Natalina Galvagno, di 90; Delfina Ivaldi, di 72 anni. [g. l. f.]

ATTIVITA' [illegible]IVA

[illegible] oggi è aperta la cantina sociale di **Valenza**, per il conferimento delle uve. L'orario va dalle 8 alle 12 e dalle 14 alle 18. I carri di peso superiore ai 12 quintali vanno scaricati da due persone. [r. c.]

[illegible] La Giunta **provinciale** ha approvato il bando di gara per la licitazione privata dei lavori relativi alla sistemazione degli incroci fra le strade provinciali 55 «Casale-Valenza» e 56 «dei Rossi» e la strada provinciale 56 «Ticineto-Occimiano». La spesa preventivata è di 1 miliardo. [r. c.]

[illegible] Dopo lo scioglimento del Sinedrio dei Nove, l'organo direttivo del Circolo degli enofili **novesi** si è costituito un Comitato che resterà in carica fino [illegible] dicembre e proseguirà l'attività dell'associazione. A gennaio 98 avverrà l'elezione del nuovo Sinedrio. Questi i componenti del Comitato: Pierguido Carretta, Giovanni Noli, Luigi Priano, Diego [illegible] e Alberto Mellerino. [m. pu.]

LEGGI TRE, PAGHI DUE.

Con l'abbonamento, La Stampa costa solo 1000 lire.
In pratica, ogni tre copie una è gratis.

ABBONAMENTI ANNUALI

COPIE A SETTIMANA	COPIE IN 1 ANNO	PREZZO (L. 1000 a copia)
[illegible]	[illegible]	[illegible]
1	365	L. 365.000
[illegible]	[illegible]	[illegible]
6	257	L. 257.000

Il giornale viene consegnato tramite posta.

LA STAMPA
A conti fatti, abbonatevi.

PER INFORMAZIONI: UFFICIO ABBONAMENTI TEL. 011/6568334-335

Piazzato sulle vie d'accesso alla città: «Quelle dove ci sono più incidenti»

Novi, l'autovelox fa strage

Dall'inizio del mese «elevate» 47 multe

Via Mazzini, la strada [illegible] maggior rischio. «Dispiace colpire così ma era a scopo di prevenzione»

NOVI. L'autovelox fa «strage» di automobilisti nelle vie d'accesso alla città. Da inizio settembre, gli agenti della Polizia municipale hanno sistemato con continuità il misuratore elettronico di velocità nelle strade principali di Novi [illegible] hanno elevato complessivamente 47 contravvenzioni. In quattro casi, [illegible] reso necessario anche il ritiro della patente, perchè l'andatura [illegible] veicolo fer[illegible] superava di oltre 40 chilometri all'ora il limite [illegible] previsto dalla legge. I «civichi» [illegible] sono appostati di giorno e di [illegible] in via Mazzini (all'altezza del distributore Tamoil), in via San Giovanni Bosco, in via Ovada, via Isola e via Raggio, nelle vicinanze dell'ospedale «San Giacomo». «Sono questi i "punti caldi" del traffico urbano - affermano al Comando vigili, in corso Italia -. Spesso, chi arriva a Novi da una delle cinque strade a scorrimento veloce viaggia ad andatura piuttosto sostenuta. Non a caso, si registrano abitualmente incidenti di [illegible] certa gravità». L'autovelox ha confermato che via Mazzini è la strada a maggior rischio [illegible] scontri. In [illegible] di un mese, [illegible] stati sanzionati ben 27 automobilisti che superavano la velocità dei [illegible] [illegible]. E la «fotografia» è scattata undici volte [illegible] via Raggio, con conseguenti multe di una certa entità: [illegible] mila lire nei casi meno gravi, più di mezzo milione [illegible] l'andatura della vettura superava i 90 all'ora. «Spiace colpire in modo così pesante i cittadini - dicono gli agenti -. Ma abbiamo usato l'autovelox solo a scopo preventivo. I risultati [illegible] già stati confortanti, perchè è diminuito sensibilmente il numero dei sinistri. Il timore della presenza della "macchinetta" induce infatti a rallentare la marcia quando si entra a Novi e [illegible] guidare con maggiore prudenza. Se non ci sarà un'improvvisa inversione di tendenza, il '97 si chiuderà con un calo degli incidenti pari al 15-20%». [m. d.]

LA MAPPA DELLE [illegible]

Via S.Giovanni Bosco	vel.	oltre	10 km/h	1 verbale
Via Isola	vel.	»	»	2 verbali
Via Mazzini	vel.	»	»	25 verbali
Via Ovada	vel.	»	»	6 verbali
Via Raggio	vel.	»	»	9 verbali
Via Mazzini *	vel.	oltre	40km/h	2 verbali
Via Raggio *	vel.	oltre	40km/h	2 verbali

* Agli automobilisti è stata ritirata la patente.

Pretura [illegible] soppressione

Gli avvocati assieme al Comune per un appello alle istituzioni

NOVI LIGURE. Il Comune e gli avvocati novesi si mobilitano per evitare la chiusura della pretura, che appare ormai probabile dopo l'approvazione della legge [illegible] delega al governo per l'istituzione del giudice unico di primo grado. Ieri, il sindaco Mario Lovelli ha scritto ai parlamentari eletti in provincia, sollecitando un approfondimento sulla delicata vicenda.

«Il provvedimento di soppressione della pretura suscita particolare preoccupazione in città - dice Lovelli -. Verrebbe infatti a mancare un servizio importante per gli abitanti della zona, circa 70 mila persone». Per il sindaco, «è opportuno valutare la possibilità di istituire [illegible] Novi una sezione distaccata del tribunale di Alessandria, come prevede un articolo della legge varata a luglio». In tale ottica, è già stato convocato per lunedì [illegible]9 un vertice a Palazzo Pallavicini, durante il quale si concorderanno le iniziative da attuare in sede istituzionale.

L'allarme per la soppressione degli uffici di via Isola [illegible] stato lanciato anche dagli avvocati che operano in città. Nei giorni scorsi una delegazione [illegible] legali aveva incontrato Lovelli [illegible] si era riservata di stilare entro breve un documento da sottoporre all'approvazione del Consiglio comunale. Gli avvocati novesi (in totale una trentina) sottolineano che «fanno parte del mandamento 27 comuni [illegible] due comunità montane. L'area è dunque vastissima e non può essere privata dell'aula giudiziaria. Fra l'altro, il carico civile [illegible] penale è notevole: ogni anno ci sono centinaia di cause [illegible] nuova iscrizione».

Non solo, Novi è sede di altre attività indirettamente collegate alla pretura (Ufficio del registro, Conservatoria dei registri immobiliari, sezioni Inail e Inps), che non avrebbero più ragione d'esistere in caso di soppressione dei locali [illegible] via Isola. [m. d.]

TORTONA. ALTRI REDDITI

TORTONA. Prosegue l'elenco dei contribuenti che hanno dichiarato un imponibile tra i 200 e i 100 milioni per l'anno 1991 (cifre in milioni). Sono: il dipendente Lorenzo Massone 127, l'architetto Fortunato Migliora 130, l'ingegner Vittorio Molinari 102, Enrica Molinari 158, [illegible] dipendente (fabbricazione imballaggi materie plastiche) Fulvio Monachesi 113, [illegible] medico Maurizio Moratti 117, il costruttore Giuseppe Mutti 115 (capitale); il medico anestesista Maria Pia Nervi 120, il consulente aziendale Francesco Nicola 182; il medico Stelio Nicora 103, il dipendente Giampaolo Novelli (società finanziaria) 107, il medico radiologo Nicolò Omodeo Zorini 125, l'architetto Livia Paglia 161, il dipendente Riccardo Parlati 154, il dentista Carlo Pasotti 122, il bancario Dino Pastore 130, il bancario Giovan Battista Patri 104, il calciatore Cristiano Patta 191, l'imprenditore Nello Pavero (studio di promozione pubblicitaria) 150, la commerciante Cenisia Pedenovi (ingrosso vernici e colori) 125.

Poi: [illegible] dipendente Giancarlo Perla 106, il medico Enrico Pianetta 108, l'assicuratore Milvio Picchi 139, il medico Massimo Piccinini 108, il medico Alberto Pietrini Pallotta 133, gli imprenditori Carlo e Piero Guarello (cave e calcestruzzi) 108 e 110, il medico Angelo Raccone 104, il dipendente Vilmo Repetti (fabbricazione imballaggi materie plastiche) 103, [illegible] bancario Angelo Repetto 104, il bancario Luciano Rigoni 103, la dipendente Maria Grazia Robbiani 110, [illegible] concessionario d'auto Ezio Rolandi 109.

Ancora: l'industriale Luigi Ronca (industria budella) 126,

Il calciatore Cristiano Patta

[illegible] dipendente Alberto Sacchi 160, il geometra Giuseppe Sacchi 126, i commercialisti Vittorio e Fabrizio Sala 133 e 109, l'avvocato Luigi Gian F. Semini 141, il bancario Luigi Serra 117, il dentista Mario Spampinato 126, il magistrato Salvatore Spanu 161, il medico Carlo Sparpaglione 122, il medico Paolo Tova 102, Dario Taverna 144, il dipendente Francesco Taverna (attività [illegible] banche, coop e mutue) 118, il magistrato Carlo Felice Tramontano 136, il dipendente Mauro Vacchini 157, la dipendente Maria Rosa Zambianchi 112, il medico Maria R. Zanini 104, l'imprenditore Marco Zanotti (commercio di vetro) 179.

(m. t. m.)

[illegible] BREVE

Viguzzolo

Tre nomadi in manette per furto in abitazione

Un croato e due bosniaci [illegible] stati arrestati dai carabinieri [illegible] Viguzzolo per furto in [illegible] dell'agricoltore Luigi Di Tomasso, 58 anni, in [illegible] Tortona. Tutti [illegible] domiciliati al campo nomadi di Voghera. Il pretore ha convalidato gli arresti. Saranno processati lunedì. [m. t. m.]

Acqui

Donna [illegible] ferita [illegible] un tamponamento

Tamponamento sulla statale 30 ieri verso le 9,45 in regione Barbato [illegible] Acqui. Coinvolte la Uno di Marco P., 35 anni, [illegible] Strevi, con a bordo G.P., 2 anni, Clorin[illegible] T., [illegible] 72, e Giuseppina T., 32, [illegible] la Peugeot 106 di Monica C., [illegible] anni, di Morsasco. Giuseppina T. guarirà in 25 giorni, gli altri in pochi giorni. [g. l. f.]

Valenza

Pozzolese esce [illegible] strada con l'auto e si ribalta

Ha perso il controllo della guida e la sua Uno ha invaso l'altra corsia, uscendo di strada e capottandosi più volte nel prato adiacente il distributore Esso, sulla statale 494: guarirà in 7 giorni. E' Giovanbattista Bartolo, 19 anni, di Pozzolo. [r. c.]

All'opera di notte un «ladro solitario»

Furti, ora è psicosi in un rione novese

NOVI. Un bandito solitario terrorizza un intero quartiere. Dopo la serie di tentati furti e i due andati [illegible] segno, in pochi giorni, nel «Borgo», come è familiarmente chiamata questa zona di Novi, ora c'è la psicosi dei ladri. Ciò che più allarma gli abitanti di via San Giovanni Bosco, via Verne e zona Lodolino è la spregiudicatezza. Non si [illegible] se ad agire sia stata una sola persona oppure una banda i cui componenti a turno hanno visitato gli alloggi. I carabinieri indagano, ma sui vari episodi mantengono uno stretto riserbo.

Una decina i colpi, almeno otto dei quali mancati [illegible] non tutti sono stati denunciati. Il ladro solitario ha prevalentemente agito di notte, mentre gli occupanti delle case dormivano. I furti messi a segno hanno fruttato solo alcune centinaia di migliaia lire. Tra gli abitanti del «Borgo» circola la voce che in un'occasione una donna abitante in via San Giovanni Bosco, madre di due figli, si sia trovata [illegible] fronte al malvivente, che le avrebbe detto: «Non ti succederà nulla, se mi consegni i soldi». [illegible] episodio che i carabinieri non confermano.

L'esito del raid ladresco non depone però a favore del bandito che pur dimostrando agilità e faccia tosta, scavalcando cancellate e arrampicandosi su alcuni balconi, è sembrato piuttosto maldestro. In via Verne, dopo aver raggiunto [illegible] terrazzino al primo piano, nel tentativo di entrare nell'alloggio attraverso una finestra ha fatto rumore rovesciando anche un vaso. Gli abitanti dell'appartamento, alzatisi dal letto per controllare, lo hanno sorpreso. Hanno cominciato a urlare e le loro grida hanno allarmato anche i vicini del piano di sopra. Il ladro non ha potuto far altro che fuggire. Altrettanto ha dovuto fare la sera dopo nel tentativo di visitare [illegible] villetta poco distante dalla [illegible] della notte precedente. Stavolta è stato il cane da guardia, abbaiando, a svegliare i proprietari, uno [illegible] quali ha visto allontanarsi un uomo alto [illegible] robusto, una calza calata sulla testa. [m. pu.]

Curiosa scoperta

Misteriosi archi gotici a Tortona

TORTONA. Sotto l'intonaco di una casa di piazza Malaspina sono state scoperte tre grandi finestre ad archi gotici di pregevole fattura, ognuna delle quali ripartita in tre archi acuti. Appena venute alla luce [illegible] proprietario della [illegible]a, il dottor Domenico Bellingeri, ha informato il Comune, poichè la costruzione non [illegible] ancora sottoposta al vincolo della Sovrintendenza.

Le tre finestre sono comparse rimuovendo un sottile strato di intonaco all'esterno di una parete affacciata su una terrazza. All'interno i finestroni sono anco[illegible] protetti da un muro appoggiato in tempi [illegible] lontanissimi. In attesa dell'intervento della Sovrintendenza, ogni ipotesi potrebbe essere azzardata: [illegible] tratta di archi davvero medioevali, oppure di un'opera compiuta tra l'Ottocento e [illegible] Novecento, quando era di moda il neogotico? Si trova nell'area dove un tempo sorgeva [illegible] monastero [illegible] Santo Stefano, importante istituzione monastica fondata nell'XI secolo e attiva fino a fine del Settecento. [m. t. m.]

Scomparsi 700 milioni lasciati alla casa di riposo di Novi

Giallo sull'eredità sparita

Presentato un esposto alla Procura

NOVI. La direzione della Casa di riposo «don Beniamino Dacatra» ha inviato, tramite l'avvo[illegible] Angelo Armella, [illegible] esposto al procuratore della repubblica presso la Pretura di Alessandria. Chiede vengano svolte indagini per accertare dove sono finiti oltre 700 milioni di titoli e obbligazioni lasciati, per testamento, dalla signora Elena Siciliano, deceduta lo scorso marzo a 90 anni. Nella banca dove erano stati depositati lo scorso anno dall'amministratore della defunta non ve [illegible] è traccia e [illegible] sono anche volatilizzati soprammobili, arredamenti, oggetti preziosi e argenteria che erano in casa della defunta.

La direzione della Casa di riposo alla sua morte incarico il legale di adempiere alle formalità necessarie per acquisire l'eredità ma mentre venivano apposti i sigilli all'abitazione della defunta, intervenne una donna abitante a Novi che, mostrando uno scritto a firma della scomparsa ma redatto da altri, asserisce [illegible] vantare diritti [illegible] quanto contenuto in casa Siciliano per l'opera da lei prestata a favore dell'anziana donna che l'aveva anche ricompensata con 100 milioni. Si opponeva, alla procedura sostenendo di essere proprietaria di tutto quanto contenuto nell'alloggio, salvo i mobili. Invitata ad esibire la contabilità delle spese [illegible] casa sostenute e delle cure prestate, rispondeva che i registri erano stati posti nella bara della defunta perchè «così si doveva fare».

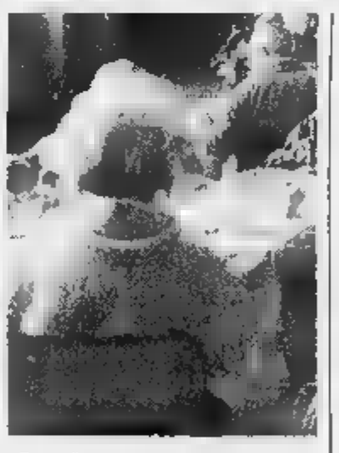

«Querelle» [illegible] [illegible] riposo

I sigilli, che erano stati ugualmente posti, il giorno successivo furono trovati rimossi.

L'alloggio venne aperto presenti i carabinieri e un notaio e si scoprì la sola presenza dei mobili: scomparsi i preziosi, l'argentiera, le suppellettili, vuoti tutti i cassetti, assente qualsiasi documento contabile [illegible] rendiconto di banca. Inoltre nessuna traccia nell'istituto di credito di cui la Siciliano era cliente dei 708.000 milioni in titoli e obbligazioni depositati dall'amministratore. A questo punto il legale della Casa di riposo ha inviato un esposto al magistrato chiamato a far luce sulla vicenda e a stabilire eventuali responsabilità a carico della persona che aveva assistito l'anziana o di chi altro abbia avuto a che fare con lei.

Emma Camagna

Venerdì la Conferenza dei servizi dell'Asl 20

«Nel '98 tempi più brevi per i ricoveri e gli esami»

ALESSANDRIA. L'Asl 20 di Alessandria-Tortona guarda al futuro. E nel farlo apre il dialogo diretto con le autorità e i cittadini su servizi, prospettive [illegible] prestazioni. L'appuntamento per coloro che desiderano intervenire è per venerdì alle 17 al residence S. Michele per la 1ª Conferenza pubblica dei servizi. I vertici dell'Asl, a partire dal direttore generale Bruno Vogliolo, offriranno [illegible] «fotografia» aggiornata dell'attività, poi si soffermeranno sulle prospettive.

In particolare, per quanto riguarda l'aspetto sanitario, tra gli obiettivi per il '98 ci sono la riduzione del tasso di ospedalizzazione, il potenziamento [illegible] attività sul territorio e la razionalizzazione della spesa farmaceutica (nel '96, la spe[illegible] pro capite è stata di 212 mila lire contro le 180 mila della me[illegible] regionale, ma [illegible] anche [illegible] che l'Asl ha una media più alta [illegible] persone anziane che in Piemonte). Circa l'offerta sanitaria, l'Asl si impegna nel '98 a ridurre del 20 per cento rispetto ad [illegible] i tempi di attesa per le principali prestazioni specialistiche [illegible] di ricovero.

Anche nel settore di Medicina legale si parla [illegible] abbattimento dei tempi [illegible] attesa: la Commissione provinciale per l'invalidità civile, esauriti gli arretrati, assicurano all'Asl, «è ora in grado [illegible] garantire tempi [illegible] di tre mesi».

In merito alle strutture, nel primo semestre del '98 sono previsti anche questi interventi: riconversione dell'ex Psichiatrico [illegible] comunità terapeutiche; creazione [illegible] un Poliambulatorio nell'ospedale [illegible] Tortona; nuovo reparto di Rianimazione; comfort alberghiero per le degenze nel principale corpo di fabbrica dell'ospedale; progettazione dell'uso dell'ex ca[illegible] «Passalacqua». [m. fa.]

Lo stabilimento di Spinetta ha aderito all'iniziativa di «Federchimica»

«Porte aperte» all'Ausimont

Domenica dalle 9 visite guidate agli impianti

[illegible] [illegible] In occ[illegible] dell'iniziativa «Fabbriche aperte» indetta da Federchimica, domenica, dalle 9 alle 13, lo stabilimento Ausimont aprirà i cancelli [illegible] quanti vorranno visitare gli impianti, accompagnati da tecnici che illustreranno [illegible] fasi produttive [illegible] risponderanno alle domande.

C'è un retaggio di paura nella [illegible] alessandrina per la presenza del complesso chimico spinettese. «Non c'è dunque migliore occasione allora - dice il direttore, Corrado Tartuferi - per partecipare ad [illegible] visita guidata della fabbrica. Saranno illustrati caratteristiche [illegible] peculiarità dei prodotti e, cosa an[illegible] più importante, i sistemi di prevenzione e di sicurezza».

Come anteprima di «Fabbriche aperte», i responsabili hanno invitato i giornalisti a visitare lo stabilimento, indicando i tipi di produzioni, l'importanza dei prodotti di chimica fine che escono dallo stabilimento spinettese - con un fatturato annuo di circa 380 miliardi -, moltissimi esclusivi dell'Ausimont, e che [illegible] alla base di una miriade [illegible] altri prodotti finiti [illegible] i più sofisticati, in grado [illegible] resistere a condizioni estreme.

La visita ha consentito di osservare quanto è stato realizzato, ricorrendo tra l'altro a una elevata automatizzazione - dei 600 dipendenti solo la metà è al ciclo produttivo -, per rendere [illegible]più sicuri possibile anche i punti critici della fabbrica, come lo scarico dell'acido fluoridrico [illegible] l'impianto Algoflon, dove si so[illegible] verificati problemi con il cosidetto «gas killer». [f. m.]

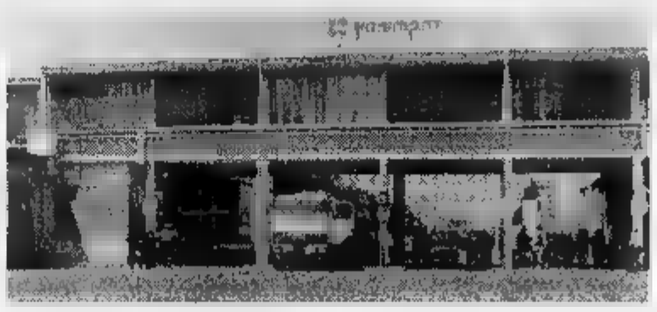

L'Ausimont di Spinetta aprirà domenica i cancelli ai visitatori, dalle 9 alle 13

Iniziativa di un gruppo di genitori: «Bimbi in libertà»

Riparte sabato da Tortona lo sport inteso come gioco

TORTONA. Parte da Tortona un'iniziativa per fare sport giocando. Un gruppo [illegible] genitori che sentono il problema del «gioco» dei loro bambini e ragazzi si è rivolto al parroco e all'insegnante di educazione fisi[illegible]. «Oggi non si gioca più - dicono -, oggi si fanno solo gare-competizioni. Oggi tutto è preparato a tavolino. Tutti sono allenatori, tutti tecnici, esperti [illegible] "critici", dalla stampa [illegible] bar. E questo ai danni del giovane, che dopo i primi entusiasmi abbandona tutto, esasperato spesso dal [illegible] "mister", ma anche dal papà e dalla mamma. Il grande terzino dell'Inter, Giacinto Facchetti, ha scritto: "Le radici dell'intolleranza sono nei settori giovanili. In ogni partita di ragazzini ci [illegible] genitori che protestano e [illegible] insultano"».

Così questi genitori hanno proposto di «organizzare» per sabato 27 degli incontri di calcio al campo Don Orione [illegible] San Bernardino. «Contiamo molto sul vostro interessamento - dicono -, aspettiamo i ragazzi fi[illegible] a 12-13 anni con le scarpe da ginnastica e le maglie che usano per giocare, senza allenatori. Le squadre, per le dimensioni del campo, saranno da 14 giocatori. E' un tentativo: proviamo».

«Anche se oggi è diventato difficile, dobbiamo lasciare che siano i ragazzini a scegliere co[illegible] vogliono fare - dicono ancora -: gli oratori sono rimasti pochi e tutto si paga, tutto deve essere scandito da regolamenti [illegible] iscrizioni. Noi invece vogliamo che i ragazzi s'inventino il modo per giocare. C'è il campo di San Bernardino [illegible] don Angelo, il parroco, è d'accordo [illegible] noi per far giocare [illegible] bambini in libertà. Anche gli insegnanti di ginnastica sono d'accordo». L'appuntamento dunque [illegible] per [illegible] pomeriggio di sabato, al campo Don Orione. [m. t. m.]

PROMOZIONALI Publikompass

Gli altri appuntamenti al Civico, al Santuario, a Pontecurone e a Rivalta

Un festival per ricordare Perosi

Tortona, primo concerto venerdì in Duomo

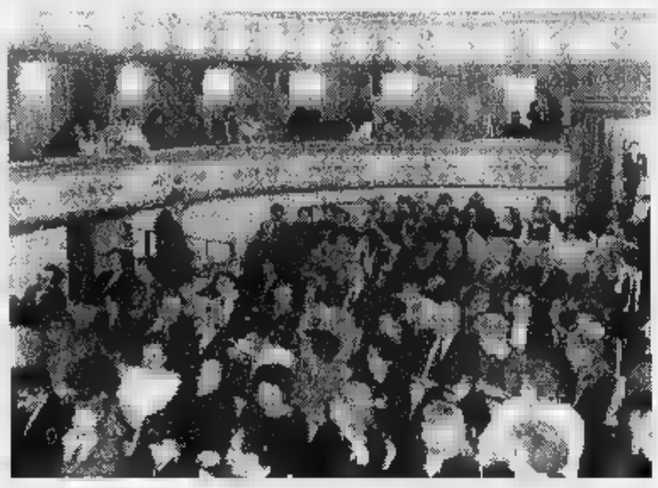

Il Teatro Civico di Tortona, ospiterà il «nucleo forte» della rassegna

TORTONA. S'apre venerdì alle 21 in Cattedrale l'edizione 1997 del Festival musica sacra dedicato Lorenzo Perosi, organizzato dall'Associazione ente festival perosiano. L'appuntamento «Meditazioni sulle sette parole di N.S. Gesù Cristo sulla Croce». Esecutori: Fiorenza Cossotto, la celebre mezzosoprano vercellese, Gianni Puddu, tenore, Carmelo Caruso, baritono, Carlo De Bortoli, basso; coro «Ruggero Maghini» - Città di Torino; orchestra «G.B. Viotti» dall'Accademia Internazionale di Musica «G. Carisio»; direttore Arturo Sacchetti. Lunedì settembre, alle 21, al Civico, il programma prosegue con un concerto integrale della creatività cameristica perosiana, collaborazione con gli Amici della musica. Esecutori: Quintetto «L'Archicembalo»; Marcello Bianchi, Daniele Guerci, violini; Alessandra Gho, viola; Ermanno Franco, violoncello; Daniela Demicheli, pianoforte. Sempre al Civico, giovedì 2 ottobre, alle 21, «I sodalizi artistici di Lorenzo Perosi». Musiche di Franck, Boucheron, Bossi, Meluzzi, Gallignani, Ravanello, Perosi, Esecutori: Natalia Kotsioubinskaia, pianoforte harmonium; Enrico Lini, pianoforte; Giuseppe Radini, harmonium e pianoforte.

Domenica 5 ottobre, alle 17, a Pontecurone, nella chiesa di Santa Maria Assunta, è programma «Don Lorenzo Perosi e la banda musicale», con l'orchestra di fiati - Banda «Accademia», diretta da Fulvio Creux. Venerdì 10 ottobre, al Civico, alle 21, si prosegue con «Il sinfonismo perosiano», con l'Orchestra sinfonica «Rosetum» di Milano Alfonso Mosesti al violino, diretti Adriano Bassi. Lunedì 13 ottobre, alle 21, al Santuario della Madonna della Guardia, «Mario Enrico Bossi rivisita Perosi», con Renzo Arato, attore, voce recitante, e Giuseppe Radini all'organo.

Giovedì 16 ottobre, alle 21, all'Abbazia di Rivalta Scrivia, «I canti gregoriani prediletti da Lorenzo Perosi e le composizioni polifoniche su temi gregoriani», con la Schola femminile di canto gregoriano ambrosiano «In dulci jubilo», diretta da Alberto Turco, e l'«Insieme vocale Città di Rovigo», diretto da Giorgio Mazzuccato. Un altro concerto in Cattedrale è in programma per sabato 18 ottobre, alle 21: «Giornata perosiana», con il Gruppo corale-orchestrale «Beato Luigi Orione» del Duomo di Tortona, diretto da Giuseppe Scappini, la Corale «San Lorenzo» del Duomo di Voghera diretta da Aldo Niccolai e la Corale «Santa Cecilia» di Pieve del Cairo, diretta da Alberto Angeleri (organista Luigi Bernini). Il 24 ottobre, al Civico terrà il convegno «Le messe di Lorenzo Perosi».

Fiorenza Cossotto, la celebre mezzosoprano interprete «perosiana» in Duomo

La resurrezione artistica del «pretino di Tortona»

TORTONA. Nel 1898 Lorenzo Perosi aveva 26 anni e in pochi mesi, tra il luglio e il dicembre, aveva registrato i successi delle esecuzioni della «Risurrezione di Lazzaro» della «Risurrezione di Cristo». La vena creativa pulsava pieno ritmo certo il giovane sacerdote-compositore non immaginava che, cent'anni dopo, sarebbe presentato problema della «sua» risurrezione.

Strano destino, quello di Perosi. Ancora molto giovane, stupì tutti, sul finire dell'Ottocento, con i primi oratori sacri: «La passione di Cristo», «La resurrezione di Cristo» e il «Natale del Redentore». Anche in seguito la sua produzione musicale fu sempre generosa, quasi alluvionale, e rivolta soltanto alle esigenze liturgiche e sacre, ma aperta ai generi sinfonico cameristico. Il tempo ha poi stranamente sospinto in disparte il compositore, liquidato con sussiego «il pretino di Tortona». Ma i «tifosi» non sono mai venuti meno, neppure quelli illustri: per esempio Gianandrea Gavazzeni che, pochi mesi prima della scomparsa, volle dirigere nella Cattedrale tortonese, alla testa dell'Orchestra del «Carlo Felice» di Genova, proprio quel «Natale del Redentore» così ricco di poesia e di fede sincera.

Ora, per il secondo anno, la voce di questo musicista torna a farsi sentire in modo sistematico e ampio. Ed giusto che l'iniziativa nascesse da Tortona, la città che a Perosi ha dato i natali e che ha tenuto coraggiosamente accesa la fiammella anche anni in cui la polvere sembrava sommergere irrimediabilmente tutto questo patrimonio artistico.

Ad una dimenticanza dovuta forse più all'ignoranza che un partito preso, si aggiunse quello che sembrò il colpo di grazia: le direttive post-conciliari che abolivano testo della Messa in latino e dunque mettevano fuori gioco praticamente tutta la poderosa opera perosiana.

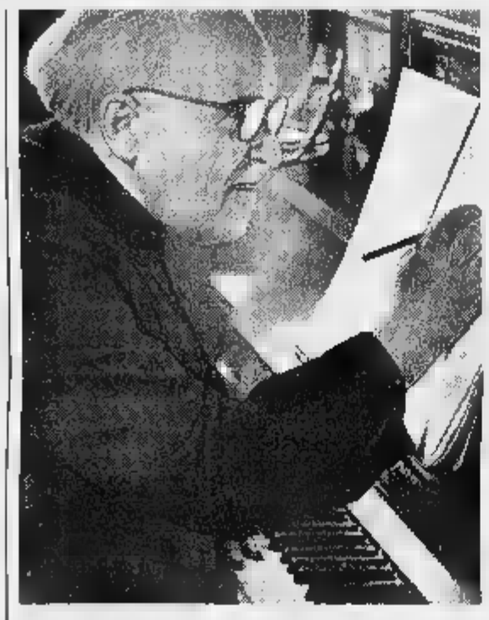

Don Lorenzo Perosi
Ancora molto giovane stupì tutti, sul finire dell'Ottocento, con i primi oratori sacri
Anche seguito la produzione fu sempre generosa, quasi alluvionale.
Il tempo ha poi stranamente sospinto in disparte il compositore, i «tifosi» non sono mai venuti meno, neppure quelli illustri

Ora però - frutto della coalizione che ha unito la Regione, la Provincia Alessandria, la Città e la Diocesi Tortona, la Banca Cassa di Risparmio di Tortona e quel Centro Perosiano che ha sempre continuato combattere anche in condizioni quasi totale inermità - il progetto connota con sempre maggiore precisione il disegno diventa realtà.

Il programma musicale porta la firma di Arturo Sacchetti, le cui benemerenze perosiane sono di lunga data. Ma addirittura decisivo è stato l'apporto del maestro nell'intervento che in extremis ha indotto Vaticano ad acquisire una voluminosa quantità di manoscritti quasi tutti inediti che, finiti in una bottega antiquaria parigina, stavano per essere smembrati in mille rivoli. L'acquisizione di questo materiale ha già dato origine a un bel volume di Sergio Pagano che raccoglie un ampio numero di lettere.

Ma il bello deve ancora venire dalle carte musicali. Il programma del 1996 lo scopo di far rumore, di bussare alle porte fino allora sbarrate e soprattutto di sturare le orecchie più refrattarie: non a caso Sacchetti l'ha definita «Perosiana d'assalto». La stessa succitata presenza di Gavazzeni fu un segnale chiaro, anche se la simpatia del grande direttore per Perosi non era affatto una novità.

Ora «Perosiana '97» appare più sistematica e meglio coordinata rispetto a quella prima edizione e dovrebbe allargare ancor più la breccia nel muro di disattenzione. E' una ricognizione a 360 gradi, che svaria dalla produzione sacra (è pur sempre principale) all'abbondante repertorio cameristico sinfonico e anche ad altri autori che crearono un sodalizio artistico con Perosi.

E ci sarà dunque anche posto per un convegno di studi, perché l'arte del sacerdote compositore, pur avendo interessato musicologi illustri e avendo ispirato libri tuttora basilari, in sostanza ancora tutta da scoprire.

PEROSIANA '97

TRAIETTORIE SACRE PROFANE INTORNO A LORENZO PEROSI

Venerdì 26 Settembre - Cattedrale
Lorenzo Perosi (1872-1956):
"Meditazione sulle Sette Parole di N. S. Gesù Cristo sulla Croce"
soli, organo orchestra d'archi, corni, trombe, arpe, celesta timpani

Fiorenza COSSOTTO, mezzosoprano
Gianni PUDDU, tenore
Carmelo CARUSO, baritono
Carlo DE BORTOLI, basso
Coro "RUGGERO MAGHINI" Città di Torino
Orchestra "G.B. VIOTTI" dell'Accademia Internazionale di Musica "G. CARISIO"
Direttore Arturo SACCHETTI

Lunedì 29 Settembre - Teatro Civico
"Primo concerto dell'esecuzione integrale della creatività cameristica Lorenzo Perosi (1997-2000)"

Trio n. 1 in Re magg., Quartetto n. 1 in La min., Quartetto n. 2 in Si bem. magg., Quartetto n. 3 in Sol magg., Quartetto n. 4 in Fa diesis min. (inediti), Quintetto n. 1 in Fa min.

Quintetto L'ARCHICEMBALO:
Marcello BIANCHI, Daniele GUERCI, violini
Alessandra GHO, viola
Ermanno FRANCO, violoncello
Daniela DEMICHELI, pianoforte

Giovedì 2 Ottobre - Teatro Civico
"I sodalizi artistici di Lorenzo Perosi"
musiche di Perosi, Franck, Boucheron, Bossi, Meluzzi, Gallignani, Ravanello

Natalia KOTSIOUBINSKAIA, pianoforte e harmonium
Enrico LINI, pianoforte
Giuseppe RADINI, harmonium e pianoforte

Domenica 5 Ottobre - Pontecurone
Chiesa S. Maria Assunta, ore 17
"Don Lorenzo Perosi e la banda musicale"

La Passione Cristo secondo Marco
La Resurrezione di Lazzaro
Le Resurrezione di Cristo
Inno "A Cristo Re nascosto nel Sacramento"
Inno Cattolico "Cristo risusciti"
Inno "Non hanno i popoli pace serena"
Inno del Redentore "Gloria a Dio!"
Tema variato

Orchestra di fiati Banda ACCADEMIA
Direttore Fulvio CREUX

Venerdì 10 Ottobre - Teatro Civico
"Il sinfonismo perosiano"

PEROSI: Adagio dal 5° Quartetto, per orchestra
Concerto n. 2 per violino ed orchestra
Suite n. 7 "Torino" per orchestra

Orchestra sinfonica "ROSETUM" di Milano;
Alfonso MOSESTI, violino
Direttore Adriano BASSI

Lunedì 13 Ottobre
Santuario N.S. della Guardia
"Marco Enrico Bossi rivisita Perosi"

PEROSI, BOSSI: La Passione secondo Marco
La trasfigurazione di N.S. Gesù Cristo

Renzo ARATO, attore, voce recitante
Giuseppe RADINI, organo

Giovedì 16 Ottobre
Abbazia di Rivalta Scrivia
"I canti gregoriani prediletti da Perosi e le sue composizioni polifoniche sui temi gregoriani"

Coro "IN DULCI JUBILO". Schola femminile di canto gregoriano ed ambrosiano
Direttore Alberto TURCO
Insieme vocale "CITTÀ DI ROVIGO"
Direttore Giorgio MAZZUCCATO

Sabato 18 Ottobre - Cattedrale
"Giornata perosiana"
musiche di Perosi, Somma

Gruppo corale-orchestrale "BEATO LUIGI ORIONE" del Duomo di Tortona;
Direttore Giuseppe SCAPPINI
Corale "SAN LORENZO" del Duomo di Voghera
Direttore Aldo NICCOLAI
Corale "S. CECILIA" di Pieve del Cairo
Direttore Alberto ANGELERI
Organista Luigi BERNINI

Venerdì 24 Ottobre - Teatro Civico
Convegno di studi:
Le messe di Lorenzo Perosi

Relatori:
Valentino MISERACHS
Luciano MIGLIAVACCA
Giuseppe GAI
Pellegrino SANTUCCI
Arturo SACCHETTI

Se la tua auto è avanti con gli anni, con Seat e lo Stato, le dici "Bye Bye".

Offerta valida fino al 30/9/97

Saluta la tua vecchia auto rimpianti. Con Seat e lo Stato puoi averne una nuova risparmiando fino a 5.000.000. Affrettati quindi a scegliere tra le tante Seat, quella che sarà con te nei prossimi anni.

NUOVE RAGIONI SEAT NUOVE EMOZIONI

Concessionario e officina:
AUTOSCRIVIA s.r.l.
Strada Prov. per Castelnuovo 4
Telef. fax 0131 866.812
TORTONA (AL)

Indagine da Casale. Ieri condannato olandese per tre «100 mila» contraffatti

Soldi falsi, si cerca la «mente»

In cella sono finite solo le pedine del giro

IN BREVE

Casale

Denuncia dal [illegible] per le scritte sul palazzo

Il sindaco Coppo ha presentato una denuncia contro ignoti per le scritte con vernice nera sulla facciata di Palazzo Magnocavallo, sede [illegible] uffici municipali, in via Mameli: «E' un grave imbrattamento [illegible] deturpamento del patrimonio architettonico della città». [s. m.]

[illegible]

Patteggia 10 mesi per detenzione [illegible] droga

Ha patteggiato davanti al gip 10 mesi [illegible] giorni [illegible] reclusione [illegible] 4.444.000 lire di multa, con i doppi benefici, Luigi Manzato, 38 anni, di Occimiano, ma abitante a Casale, in via Massaia. Era accusato di detenzione di hashish e marijuana. [s. m.]

Casale

Rinviati a giudizio per aver ceduto hashish

Il gip Gennaro Di Bernardo ha rinviato a giudizio Gianluca Fabrizio, [illegible] anni, di Conzano, abitante a Casale, salita S. Anna, [illegible] Marco Calvi, 20, largo Minatori. Sono accusati di [illegible] ceduto hashish ad amici (Calvi anche una pastiglia di ecstasy). [s. m.]

[illegible] Secondo gli investigatori casalesi che [illegible] alcuni mesi indagano per smascherare [illegible] banda di falsari di banconote i due arrestati a Vercelli sono pedine minori di un «giro» che deve ancora essere identificato.

Ieri Francesco Paolo Melodia, pensionato di 42 anni, abitante, in via Donizetti, [illegible] Santo Tocco, 43 anni, via Verdi, sono comparsi davanti al gip di Vercelli Luigi Riganti, che convalidato l'arresto ma ha poi ordinato la scarcerazione di Tocco; Melodia, invece, resta in cella, perchè è accusato anche della detenzione di una pistola Beretta calibro 7,65, con la matricola cancellata, trovata durante la perquisizione in casa sua.

Le indagini erano partite nel Casalese alcuni mesi fa, quando in alcune banche e in uffici pub[illegible] erano circolate banconote false, per lo più da centomila lire, [illegible] anche alcune [illegible] cinquantamila. Sono stati interpellate le banche per scoprire in che modo il denaro contraffatto [illegible] smerciato.

Molte banconote sono state trovate nei supermercati (specialmente al Valentino) e nei bar. Il sistema usato [illegible] semplice: fare [illegible] acquisto [illegible] basso costo (consumazione al caffè oppure qualche pacchetto di sigarette o [illegible] minima spesa al supermercato), dare in pagamento il denaro fasullo e ottenere il resto in banconote valide.

A poco a poco tutti i responsabili dei locali in cui erano stati spesi soldi contraffatti [illegible] stati contattati [illegible] sollecitati a ricordare la provenienza. Ad alcune indicazioni generiche [illegible] ne [illegible] aggiunte altre più precise che hanno consentito agli investigatori della squadra anticrimine [illegible] commissariato [illegible] imbastire una [illegible] fitta di informazioni. Pare che le banconote false possano essere acquistate all'incirca [illegible] metà prezzo (ad esempio per un pezzo taroccato da 100 mila si pagano [illegible] mila lire valide), ma anche meno in base al quantitativo trattato. Le banconote false [illegible] [illegible] origine diversa: alcune, le più sofisticate, sono anche di carta filigranata, [illegible] quindi più difficili da smascherare. Altre sono sottoposte a procedimenti di invecchiamento per apparire più «vissute».

La polizia invita chi ne entra in possesso [illegible] portarle in commissariato [illegible] in banca e di astenersi dalla tentazione di rimetterle in circolazione per non incorrere nel reato di spendita di banconote false che ha portato in [illegible] Melodia e Tocco.

Intanto, ieri davanti al gip di Casale, l'olandese Johannes Tax, [illegible] anni, che vive a Ottiglio, ha patteggiato la multa di un milione [illegible] 200 mila lire per la spendita [illegible] [illegible] banconote da 100 mila contraffatte.

Silvana Mossano

Francesco Paolo Melodia, 42 anni, e Santo Tocco di 43 (già scarcerato)

Proteste e multe per le soste in doppia e tripla fila

Ad Acqui traffico in tilt «Mancano i parcheggi»

[illegible] TERME. A quando un assetto definitivo per la viabilità cittadina? A chiederselo [illegible] no in molti, in particolare il martedì e venerdì mattina, giorni di mercato, quando ci si «danna» per attraversare in automobile alcune vie con auto posteggiate in doppia fila [illegible] dare la caccia ad un posto in uno dei tanti congestionati parcheggi della città. Nei giorni di mercato, per andare da via Nizza fino in zona Bagni a volte s'impiegano quindici minuti. Colpa di quei pochi semafori rimasti, come quello di corso Cavour [illegible] dei due [illegible] corso Bagni, ancora attivi dopo l'introduzione delle fa[illegible] rotonde alla francese.

La automobili, una volta giunti [illegible] quegli incroci, formano lunghe file, nonostante la buona volontà dei vigili urbani che sono costretti nelle [illegible] di punta [illegible] comandarli manualmente. La resposabilità, non è solo dei semafori, ma anche di alcuni automobilisti indisciplinati che lasciano la propria auto posteggiata in doppia fila [illegible] anche in mezzo alla strada. Come per esempio in via Nizza, in corso Cavour ed in via Moriondo. «Nei mesi di giugno e [illegible] luglio, abbiamo elevato circa una ventina di contravvenzioni [illegible] giorno per soste in doppia fila [illegible] sugli attraversamenti pedonali - spiegano al Comando della Polizia municipale di corso Roma -. Ultimamente, però, grazie all'assiduità dei controlli eseguiti nelle vie a rischio dagli agenti di pattuglia, sono nettamente diminuite le infrazioni [illegible] questo tipo, che purtroppo creano notevole intralcio al traffico».

Nonostante questo, al martedì [illegible] venerdì, per molti automobilisti rimane il problema di trovare un parcheggio in centro città. Infatti, già dalle prime ore del mattino, [illegible] quasi impossibile trovare posto [illegible] cortili dell'ex caserma «Battisti» e così molte persone che provengono da fuori Acqui sono costretti a lasciare l'auto in zone periferiche. Dalla prossima settimana, verrà chiusa per lavori la parte disponibile del parcheggio di via Malacarne, una riduzione dei posti auto viene registrata anche per i lavori [illegible] piazza Matteotti e dintorni.

Gianluca [illegible]

Parcheggiare nei giorni di mercato diventa sempre più difficile ad Acqui. Nella foto corso Cavour una delle [illegible] sotto «accusa» per le auto posteggiate in doppia fila

L'infortunio ieri in via Puccini, l'uomo è ricoverato in ospedale

Cade dal tetto di un garage grave pensionato casalese

CASALE. Un uomo è caduto [illegible] mattina dal [illegible] di una autorimessa in via Puccini, dove stava svolgendo alcuni lavori [illegible] manutenzione. Il ferito, ricoverato all'ospedale «Santo Spirito», ha 68 anni. Per il momento non [illegible] state rese note le sue generalità.

Il pensionato, probabilmente approfittando del bel tempo, aveva pensato di intervenire per sistemare il tetto del garage prima dell'arrivo dell'inverno. Improvvisamente è scivolato ed è caduto.

Nonostante le gravi ferite, l'anziano [illegible] ha perso i sensi ed è riuscito ad attirare l'atten[illegible] di alcuni passanti, che hanno dato l'allarme al centro emergenza «118» con sede nell'ospedale.

Sul posto è stata inviata un'ambulanza medicalizzata, giunta in pochi minuti vista la vicinanza del «Santo Spirito» al luogo della disgrazia. L'uomo lamentava dolori soprattutto al petto e all'addome. E' stato [illegible] toposto [illegible] «Tac», le [illegible] condizioni sono critiche, ma non è in pericolo di vita. Traumi [illegible] stati appunto diagnosticati nel[illegible] zona del torace, probabilmente per la frittura di alcune costole.

Per il momento è stato ricoverato nel reparto di Traumatologia [illegible] stato di osservazione.

Non sono intervenuti né i carabinieri né la polizia: gli agenti probabilmente si occuperanno del caso non appena entreranno in possesso del referto medico inviato dal reparto in cui il paziente è ricoverato.

La disgrazia riapre la questione degli infortuni sul lavoro, spesso causati non solo da fatalità, ma da carenza di precauzioni. [s. m.]

[illegible] UN ACQUESE

Perizia per l'infortunio

Proseguono le indagini per chiarire le cause dell'infortunio avvenuto lunedì della scorsa settimana [illegible] un [illegible] della ditta «Al.Gro.» di Casalnoceto, in via Voghera 59, [illegible] che è costato la vita all'idraulico acquese Pier Marino Bovio, 38 anni, [illegible] Divisione Acqui 10. Il procuratore capo di Tortona, Aldo Cuva, che si occupa del caso, affiderà nei prossimi giorni un incarico peritale per stabilire se siano [illegible] cautele per la sicurezza della salute dei lavoratori. Si vuole accertare inoltre quale sia stata la situazione iniziale, al momento dell'infortunio e se vi siano eventuali responsabilità. Sembra infatti che le [illegible] non siano andate come in [illegible] primo momento si era fatto credere. Pier Marino Bovio sarebbe precipitato da una scala [illegible] pioli battendo la testa contro lo spigolo di un marciapiedi: in realtà l'esatta dinamica non si conosce [illegible] saranno gli accertamenti disposti dalla Procura [illegible] stabilirla. [m. t. m.]

Lunedì sera in Consiglio comunale si è parlato della soppressione della scuola

Montemagno rivuole la sua Media

Studenti iscritti per protesta a Vignale e Fubine

MONTEMAGNO. A otto giorni dall'inizio dell'anno scolastico [illegible] nuovamente approdato in Consiglio, lunedì sera, la vicenda legata alla soppressione della media.

L'amministrazione guidata [illegible] Ernesto Pietrasanta ha ribadito la netta opposiziona alla decisione presa dal provveditore agli Studi [illegible] Asti, Paolo Iennaco, e confermato di perseguire diverse strade per ottenere la riapertura della Media. In sala, una discreta rappresentanza dei genitori.

Il provvedimento è [illegible] assunto [illegible] marzo (con altri «tagli» determinati dalla razionalizzazione scolastica del territorio) e da allora, specialmente [illegible] amministrazioni e gli abitanti [illegible] Montemagno e Ferrere, ban[illegible] dato battaglia. Prima, con la «discesa» in massa per protestare sotto le finestre del provveditorato, poi, in occasione della visita ad Asti del presidente della Repubblica Oscar Luigi Scalfaro (arrivato per consegnare la medaglia d'oro alla Provincia per meriti partigiani), hanno innalzato cartelli per segnalare il caso.

Intanto è stata intrapresa la vicenda legale con il ricorso al Tar contro il provvedimento. Il Tribunale amministrativo si è però pronunciato contro la sospensiva alla chiusura (deve comunque ancora [illegible] di[illegible] la legittimità del provvedimento). Secondo [illegible] piano provinciale, i bambini avrebbero dovuto iscriversi [illegible] Refrancore.

«L'ho ribadito nel Consiglio [illegible] lunedì - spiega Pietrasanta - questa amministrazione non intende accettare una decisione che considera profondamente ingiusta, presa [illegible] le realtà locali. Per protestare contro il provveditorato abbiamo consigliato alle famiglie di iscrivere i ragazzi fuori provincia, a Vignale e Fubine, [illegible] molti, una ventina, hanno accettato. Abbiamo anche discusso [illegible] prendere posizioni più radicali, come le dimissioni del Consiglio, vista la gravità della situazione: ma per ora abbiamo deciso diversamente».

Su segnalazione [illegible] Mauro Garrone, coordinatore provinciale del gruppo «Pensionati per l'Europa», (presente lunedì al Consiglio), la vicenda [illegible] Montemagno approderà in Consiglio regionale [illegible] un'interrogazione presentata dal consigliere Pier Luigi Rubatto.

Piuttosto, ora, la preoccupazione è attorno all'elementare: «Le previsioni per le iscrizioni nel '98 [illegible] buone - continua Pietrasanta - Ma [illegible] chiusura della Media potrebbe convincere qualche famiglia a iscrivere i bambini dove possono completare tutto la scuola dell'obbligo nello stesso posto. Questa però, è un'ipotesi che combatteremo con tutte le nostre forze». [m. t.]

Sopra una delle manifestazioni di protesta per la chiusura della Media di Montemagno. A fianco il sindaco Ernesto Pietrasanta

L'assessore Merlo promette: «L'ampliamento entro fine anno». Si pensa all'ex sede dei vigili urbani

Solo «posti in piedi» alla biblioteca casalese

Sala di lettura presa d'assalto e manca spazio anche per i libri

CASALE. La biblioteca civica scoppia. Non sono più sufficienti gli oltre [illegible] posti nella sala [illegible] lettura [illegible] neppure gli spazi per contenere i libri (più [illegible] 200 mila volumi).

Alla riapertura, dopo la brevissima chiusura di agosto (solo un paio [illegible] settimane, rispetto al mese intero che veniva osservato fino [illegible] pochi anni fa) la sala di lettura è stata subito presa d'assalto da un'utenza composta per la maggior parte da studenti e anche da un buon numero di persone - molti pensionati - che impegnano alcune [illegible] nella lettura dei giornali. Infatti sono presenti parecchi quotidiani, italiani e stranieri, molte riviste, anche specializzate. Ma c'è anche chi va [illegible] biblioteca ad ascoltare musica (o [illegible] prenotare musicassette e cd), a navigare in internet, [illegible] prenotare video, a utilizzare i computer.

Qualche giorno fa alcuni studenti sconsolati cercavano disperatamente una sedia [illegible] una porzione [illegible] scrivania per poter consultare i testi. Hanno dovuto arrangiarsi alla meglio.

Ma [illegible] soluzione va trovata entro breve tempo, anche perchè c'è difficoltà a trovare collocazione per le migliaia e migliaia di volumi in dotazione, a cui se ne aggiungono ogni anno per gli inevitabili aggiornamenti (oltre a quelli provenienti da donazioni).

E' vero si è rivolta l'attenzione all'ex caserma di via Cavour per ipotizzare un futuro spostamento della biblioteca in una sede più ampia e prestigiosa, ma al momento [illegible] è a livello di ipotesi, con una proiezione di non meno di [illegible] decina d'anni per concretizzare il progetto.

Invece bisogna intervenire al più presto per dare sfogo adesso alla biblioteca che ne ha bisogno. Lo spazio c'è: è la palazzina attigua a Palazzo Langosco, lasciata libera dai vigili urbani che hanno traslocato in via Facina Cane. Basta abbattere una tramezza e il collegamento [illegible] assicurato.

L'assessore ai lavori pubblici Luigi Merlo si è preso a cuore la faccenda e promette: «Entro la fine dell'anno la sistemazione è completata. Intanto, l'ufficio tecnico ha già pronto il progetto di ristrutturazione sui due piani dell'edificio e anche della rimessa da adibire ad archivio».

L'ampliamento nella palazzina [illegible] vigili consentirà di trasferire il centro informatico della biblioteca e [illegible] ricavare un salo[illegible] in più da adibire [illegible] sala giornali, musica [illegible] internet, dedicando [illegible] studio [illegible] ricerche l'attuale sala lettura.

Aggiunge Merlo: «Non si tratta di un intervento particolarmente complesso. Nei tempi ci stiamo». Potrebbe [illegible] [illegible] regalo natalizio del Comune ai sempre più numerosi fruitori della biblioteca. [s. m.]

Ed il Seminario è spesso chiusa

CASALE. Consultare i preziosissimi [illegible] antichi testi della biblioteca del Seminario è difficile. Ente privato, autonomo rispetto [illegible] Seminario stesso che pure la ospita, la biblioteca ha un proprio consiglio [illegible] amministrazione e un bibliotecario, don Alessandro Giganti. E ha anche un orario [illegible] apertura regolarmente indicato su un cartello all'ingresso in piazza Nazari di Calabiana: lunedì dalle 9 alle 12 [illegible] dalle 15 alle 18, mercoledì e venerdì dalle 15 alle 18.

Non sono mancate, però, lamentele sul fatto che, talora, pur nelle fasce orarie di apertura, la porta della biblioteca è sbarrata. [s. m.]

Classe «vietata» [illegible] 3 bimbi

Vertice ieri in provveditorato sul caso della S. Carlo di Asti

ASTI. Non potranno continuare a frequentare l'elementare di frazione San Carlo i tre scolari di terza al centro di un caso esaminato ieri [illegible] Paolo Iennaco provveditore agli Studi di Asti, Pierluigi Barbano, direttore del 4°Circolo (da cui la scuola dipende) e genitori.

La protesta delle famiglie è scoppiata lunedì, quando hanno preso visione di una lettera firmata dal direttore. Sono stati informati che [illegible] causa di un «esubero» nei numeri (si vuole formare una pluriclasse tra 1ª e 3ª) i bambini devono cambiare scuola, dopo una settimana di frequenza. L'indicazione è di continuare l'anno in un'altra elementare. La conferma è arrivata dall'incontro con Iennaco.

Il provvedimento scattava ieri: uno dagli scolari è andato a scuola nonostante il divieto. «Per i bambini - [illegible] precisato le mamme - è una brutta sensazione dover abbandonare le maestre e i nuovi amici».

«Per questi tre casi - ha spiegato Barbano - si tratta di iscrizioni 'tardive', di scolari provenienti da altre scuole dopo trasferimenti. La loro accettazione a San Carlo aveva carattere provvisorio [illegible] subordinato alla situazione del plesso».

Le mamme, in particolare due residenti a Revigliasco, precisano che dopo la soppres[illegible] della scuola in paese (per effetto della «razionalizzazione»), l'indicazione è stata proprio [illegible] portare i bambini [illegible] San Carlo. Sembra che l'esubero di bambini faccia cambiare destinazione anche a due piccoli nomadi iscritti in prima.

«Ma dopo l'incontro di ieri - aggiunge il direttore - mi pare che la situazione [illegible] [illegible] ulteriormente complicata». Le famiglie sono infatti intenzionate [illegible] rivolgersi a un legale per valutare la legittimità del provvedimento. [m. t.]

L'atto di costituzione dell'ente regionale

L'agenzia che rilancia il turismo piemontese

L'Art si occuperà di enogastronomia e cultura. Non mancano le polemiche

Il Palio di Asti (nella foto l'edizione '97) rappresenta una delle manifestazioni di maggior richiamo in campo turistico, culturale ed enogastronomico del Piemonte

E' stato firmato lunedì mattina a Torino l'atto di costituzione dell'Agenzia regionale per il turismo, il nuovo organismo regionale, a capitale misto pubblico-privato che si occuperà delle relazioni con il mercato turistico nazionale e internazionale. La nascita dell'Art chiude il processo di riorganizzazione dell'intera struttura regionale iniziato circa due anni fa con la messa in liquidazione delle Aziende di promozione turistica. Presidente pro-tempore della nuova Agenzia è Pier Domenico Clemente, ex segretario generale della Regione, il suo vice è Ferruccio Dardanello mentre il terzo membro del consiglio d'amministrazione è Luigi Chiabrera.

Spiega il presidente della giunta regionale Enzo Ghigo: «L'Agenzia rappresenta il punto di eccellenza della riforma turistica, che punta a fare del turismo, della cultura e dell'enogastronomia elementi fondamentali per il rilancio dell'immagine e dell'economia del Piemonte». L'Agenzia regionale - che ha un budget annuale di circa 15 miliardi di lire - è affiancata dalle agenzie turistiche locali (in via di costituzione) strutturate a livello provinciale con il compito di occuparsi prioritariamente dell'organizzazione dell'accoglienza dei turisti in loco.

La nascita dell'Art conclude un lungo iter legislativo dove non sono mancate le polemiche politiche. La sua costituzione, prevista prima dell'estate, è stata infatti rimandata più volte dopo la protesta da parte di alcuni operatori privati per l'esclusione dal gruppo dei fondatori. Hanno protestato e protestano anche le Province che lamentano per bocca del presidente regionale dell'Uppi, Mercedes Bresso «il mancato coinvolgimento» e chiedono di sbloccare l'iter in corso e di procedere al più presto alle Province». Senza dimenticare, poi, le accuse lanciate dal capogruppo dei Verdi in Regione Pasquale Cavaliere contro l'assessore al turismo Antonello Angeleri principale ispiratore della riforma delle Apt. Dice Cavaliere: «Sono state compiute gravi irregolarità amministrative nella gestione dei trasferimenti dall'assessorato regionale al turismo alle Apt. E il meccanismo di triangolazione cioè l'affidamento dei lavori senza appalto rischia di essere ripetuto con le nuove Agenzie. Per questo chiedo al presidente della Regione di bloccare e rivedere il progetto». Accuse che Angeleri ha respinto con forza ma che lo hanno portato «visto la scarsa solidarietà della maggioranza» a presentare le dimissioni. La nascita delle Art rappresenta dunque l'ultimo atto amministrativo compiuto da Angeleri e proprio per evitare un'escalation di polemiche Ghigo ha nominato solo tre dei cinque membri del consiglio di amministrazione.

Maurizio Tropeano

Aspiranti big per 7 giorni a scuola di musica e canzoni

«Io al Festival di Sanremo»

Il sogno di 19 giovani cantanti

Un gruppo di giovani artisti che sperano di cantare al Festival sulle orme di Alex Baroni (a destra)

Sono partiti dalla provincia piemontese e dalla Val d'Aosta con una valigia piena di speranze e un sogno: cantare al Festival di Sanremo. In tutto 19 ragazzi e ragazze giunti all'Accademia della canzone da paesi che qui in Riviera neppure si conoscono: Fontanile, Molare, Candelo. Fanno parte di un gruppone di 163 aspiranti «big» provenienti da Piemonte, Liguria e Calabria. Per una settimana andranno a scuola di musica e canzone. Poi si esibiranno con i pezzi migliori del loro repertorio. Fra i docenti Alex Baroni e Tosca, due cantanti lanciati proprio da Sanremo; il direttore d'orchestra Vince Tempera, musicisti di fama, parolieri e giornalisti. Poi trenta di loro parteciperanno alla finalissima di ottobre assieme ai 90 che si sono imposti negli altri tre stage settimanali. In tutto 120 legati da una sola passione e da un unico comune denominatore: il Festival. Sono partiti in settecento; per un mese si sono dati battaglia all'Ariston roof, a due passi dall'Ariston vero. Ma solo tre, alla fine di tutto, verranno ammessi a Sanremo giovani, le «Primarie» del Festival in programma all'Ariston a novembre. Se supereranno anche quest'ultimo ostacolo avranno la ribalta dell'Ariston tutta per loro. E potranno anche tentare l'«en pleins»: la vittoria del Festival. Sì, perchè da quest'anno, anche le Nuove proposte potranno concorrere per la vittoria finale. Assieme ai big che hanno fatto grande la canzone italiana.

Il drappello dei Piemontesi è formato da 64 concorrenti di Torino e Provincia, da 8 della Val d'Aosta e da 14 delle province. Ed eccoli i possibili big del futuro: Tiziana Ratel, di Asti; Maura Balbo di Fontanile; Olga Colonna di Buttigliera; Davide Pulia di Villanova d'Asti; Maria Di Sansebastiano, Manuela Gandini di Alessandria; Gianluca Cartiglia di Molare; Mario Ruocco di Tortona; Gaetano Palumbo di Vercelli; Mario Controllo di Livorno Ferraris; Barbara Capizzi di Candelo; Marco Costantini di Asigliano; i duo Golden Boys di Novara e Luisa Franchello di Alba.

I rappresentanti della Val d'Aosta sono Cinzia Festi, di Aosta; Paola Finetto di Chatillon; Sergio Moschetto di Saint Vincent; Rudy Valley di Valtournanche e Joelle Zaninelli di Cervinia.

Gian Piero Moretti

Quattordici «studenti» provengono dalle province piemontesi, cinque dalla Valle d'Aosta e 64 da Torino

Fino al 5 ottobre saranno in mostra la cultura e l'arte, le tradizioni culinarie e i segreti del «made in Cuneo e nelle valli»

La «cuneesità»? Si scopre alla Fiera delle Alpi del Mare

Da sabato protagonisti i parchi e le terme, la cucina di pianura e di montagna

L'inaugurazione della 1ª Fiera delle Alpi del Mare

La gastronomia delle vallate cuneesi, l'agricoltura di montagna, la cucina tipica del territorio delle Alpi, le offerte turistiche nell'area al confine con la Francia, la natura dei Parchi e il benessere delle Terme. Da sabato la «cuneesità» sarà protagonista alla seconda edizione della Fiera delle Alpi del Mare, creata da «Cuneo Eventi» per promuovere il «made in Cuneo e nelle valli». La manifestazione sarà inaugurata alle 17,30. Interverrà il sottosegretario ai Beni culturali Bordon. I padiglioni di piazza d'Armi apriranno al pubblico alle 20 (fino alle 23).

La rassegna si concluderà domenica 5 ottobre. L'orario: sabato dalle 20 alle 23; domenica 28 settembre e 5 ottobre, ore 14,30-23; negli altri giorni 17-23. «Sarà l'occasione - spiega il presidente della Cuneo Eventi, Gianni Vercellotti - per far conoscere al visitatore la cultura, l'arte, le tradizioni culinarie e i segreti di un territorio tutto da scoprire. La Fiera è la vetrina del lavoro, delle produzioni e di quanto nasce e si crea a Cuneo e nelle Valli Gesso-Vermenagna-Pesio, Stura, Maira e Grana».

Le Terme cuneesi offriranno al visitatore un panorama delle proposte di cure negli istituti idrotermali di Valdieri, Vinadio e Lurisia. La Camera di Commercio ha curato uno spazio dove protagoniste saranno aziende enogastronomiche cuneesi. Lo slogan è «100 stilisti dell'Arte agroalimentare, 100 atelier del Buongusto e 1000 occasioni per premiarvi in Qualità». Oltre all'enogastronomia, in Fiera si punterà anche sui Parchi delle Alpi Marittime, Alta Valle Pesio, Tanaro e del Po, insieme con le riserve naturali.

Il visitatore sarà invitato a percorrere itinerari in bici intorno a Cuneo e nei paesi delle vallate.

La «Cuneo Eventi» ha indetto due concorsi: uno fotografico per le migliori immagini del capoluogo della «Granda» e delle vallate; il secondo, «Premio qualità Alpi del Mare», fra i produttori vinicoli presenti alla rassegna.

Martedì 30 settembre si esibiranno i «Lou Seriol»; giovedì 2 ottobre sarà la volta dei «Gai Saber»; sabato 4, concerto dei «Lou Dalfin».

[r. s.]

QUESTO È L'ULTIMO WEEK-END IN CUI CONVIENE
SCEGLIERE TRA LA TUA VECCHIA AUTO E UNA RENAULT NUOVA,
PER RISPARMIARE FINO A L. 4.380.000.

Twingo da
L. 13.365.000*

Clio da
L. 13.650.000*

* Prezzi comprensivi del contributo ai sensi dell'art.29 D.L. 31/12/96 N.669 in materia di rottamazione, A.P.I.E.T. esclusa.
IL 30 SETTEMBRE SCADE IL CONTRIBUTO STATALE. PER QUESTO RESTIAMO APERTI IL 27 E 28.

È UN'INIZIATIVA DEI CONCESSIONARI RENAULT
DELLA LOMBARDIA, DEL PIEMONTE, DELLA VALLE D'AOSTA E DELLA PROVINCIA DI PIACENZA.

RENAULT
LE AUTO DA VIVERE

A Casale un ricco cartellone con cabaret, prosa, concerti e operette

Municipale: apre Lella Costa

Il 14 ottobre il recital «La daga nel loden»

CASALE. Davvero ricca la lista degli spettacoli che compongono la stagione artistica del Teatro Municipale. Nove figurano nel cartellone in abbonamento, altri sono voluti per sperimentare nuovi palcoscenici (il palazzetto dello sport, ad esempio) o per incontrare un pubblico specifico. E altri sono ancora in fase di trattativa.

Il ricco e variegato pacchetto è stato illustrato ieri dal direttore artistico Franco Gervasio.

Per quanto riguarda la stagione in abbonamento (in prima e in seconda serata 310 mila lire per platea e palchi centrali, 210 mila per i palchi laterali, 170 mila per i giovani) l'apertura è affidata a Lella Costa, martedì 14 e mercoledì 15 ottobre con il recital «La daga nel loden». E' una travolgente e umanissima satira contro tutte le malefatte della guerra.

Segue, l'11 e il 12 novembre, la farsa dal titolo «Se no i xe mati no li volemo» di Gino Rocca, con Giulio Bosetti, Antonio Salines e Gianni Bonagura, con la regia di Bosetti.

Il 25 e il 26 novembre la compagnia «I fratellini», con Marcello Bartoli e Dario Cantarelli, presenta «Le sedie» di Eugene Jonesco. Si passa a gennaio, il 7 e l'8, con «Medea» di Euripide, interpretata da Franco Branciaroli, per la regia di Luca Ronconi. Il 16 e il 21 gennaio, spettacolo di musica, teatro e ironia «Oilem Goilem» di e con Moni Ovadia e la Teater Orchestra.

Martedì 17 e mercoledì 18 febbraio Carlo Giuffrè presenta «Non ti pago» di Eduardo De Filippo. Lunedì 2 (fuori abbonamento), martedì 3 e mercoledì 4 marzo (in abbonamento) Gabriele Lavia e Monica Guerritore propongono «Scene da un matrimonio» di Ingmar Bergman. Si passa al 31 marzo e al 1° aprile con Vincenzo Salemme in «L'amico del cuore». Si chiude, il 21 e 22 aprile, con una nuovissima produzione dal titolo «La gabbia» di Alberto Bassetti, per la regia di Roberto Guicciardini. E' proposto in prima assoluta: interpreti Giorgio Albertazzi e Andrea Giordana.

«La gabbia», così come «Le sedie» di Jonesco e, in più, la nuova produzione dal titolo «Adriano Olivetti» (regia di Gabriele Vacis, realizzazione del Laboratorio Teatro Settimo) sono stati battezzati «progetti di residenza». Spiega Gervasio: «La nuova legge sui teatri ha preso come esempio l'attività del Municipale casalese che ha ospitato già negli anni scorsi, precorrendo i tempi, numerose compagnie per l'allestimento dei loro spettacoli. Con queste premesse l'immagine del Teatro casalese si è ampiamente consolidata a livello nazionale: il Municipale continua a rimanere uno dei luoghi più ambiti del circuito teatrale italiano, fuori dalle grandi città».

C'è poi il capitolo dei concerti: il 9 novembre quello di Paolo Conte e il 6 febbraio sono trattative in corso per un altro. Per quanto riguarda la pagina del cabaret (che potrebbe essere rappresentata al palazzetto dello sport) il 13 e 14 scena Aldo, Giovanni e Giacomo ne «I corti», l'8 maggio Paolo Rossi in «Rabelais».

Particolarmente interessante la stagione dell'operetta ancora tutto definita: previsti tre appuntamenti, tra fine novembre e i primi di gennaio (in programma «Sissi» e «La principesa della Czarda»).

Infine, il 22 ottobre (forse in una chiesa, ma è ancora sicuro) è in programma la «Petite messe solennelle» di Gioacchino Rossini, in omaggio a tutti gli abbonati (ma è previsto anche lo sbigliettamento).

Si possono acquistare abbonamenti, mentre i biglietti singoli saranno in vendita a partire dalla fine della prima settimana di ottobre.

Silvana

In alto Lella Costa, che inaugura la stagione a Casale, e Carlo Giuffrè sotto Bosetti e poi Pamela Villoresi e Daniele Luttazzi, in cartellone a Voghera

Da ieri in Teatro le selezioni del «Città di Alessandria»

Concorso, la più giovane è una chitarrista francese

ALESSANDRIA. Ha 19 anni appena compiuti, è donna e arriva dalla Francia il più giovane partecipante al 30° concorso internazionale di chitarra classica: si chiama Gaele Chiche è fidanzata con il vincitore della passata edizione. I più «anziani» sono sei, hanno tutti 30 anni, sono uomini e provengono da Austria, Canada e Italia.

Ieri mattina si sono presentati in sala Ferrero con gli altri 36 concorrenti per la prima selezione, protrattasi fino a sera e che ha già decimato le file di questo pool di appassionati delle sei corde, in lizza per aggiudicarsi il prestigioso premio.

Le prove, aperte al pubblico, proseguono oggi e domani per l'intera giornata; venerdì mattina si conosceranno i nomi dei tre finalisti. Nel pomeriggio ci saranno le prove con l'orchestra nella sala grande del Comunale, prima dell'esibizione finale della sera.

La giuria è presieduta come sempre dal maestro Alirio Diaz: il celebre chitarrista venezuelano si esibirà anche in un recital (ad ingresso gratuito) nella serata di venerdì. Con lui giudicheranno i concorrenti Peter Paffgen, critico musicale austriaco, Eulogio Davalos, chitarrista cileno, Walther Feybli, chitarrista svizzero, Helena Papandreu, chitarrista e docente greca, Arturo Tallini, concertista italiano affermato: sono i vincitori rispettivamente della quinta, diciottesima e ventesima edizione del concorso. In giuria c'è anche Micaela Pittaluga, presidente del Comitato organizzativo e figlia dell'ideatore del «Città di Alessandria».

I giovani concorrenti al ricevimento organizzato l'altro giorno in Comune

Chi segue le prove dei concorrenti può anche visitare la mostra allestita nel foyer del teatro con locandine, fotografie e materiale inedito delle passate edizioni: proviene dall'archivio Pittaluga. Il vincitore suonerà sabato sera a Palazzo Cuttica (sempre ingresso libero) un concerto che chiude la manifestazione. **[e. c.]**

Al Civico

In biglietteria «coda» dalle 4

TORTONA. La campagna abbonamenti per la stagione 1997-98 del Teatro Civico è stata aperta domenica, con quasi 300 abbonamenti venduti.

La coda in biglietteria s'è iniziata alle 4 del mattino (anche se l'apertura era prevista alle 9,30) per gli abbonamenti Fedeltà (validi per 15 spettacoli) e alle 15 per gli abbonamenti Classico (sette spettacoli prosa) e Curioso (sette spettacoli di «nuovo teatro»).

La prima giornata di apertura della biglietteria ha così registrato un'ottima accoglienza per il cartellone presentato dal Teatro Stabile di Torino.

La vendita prosegue per tutta la settimana, dalle 11 alle 12,30 e dalle 17 alle 19,30.

Domenica prossima, dalle 9 alle 12,30, la vendita è riservata a coloro che desiderano acquistare l'abbonamento Libero, la formula che permette di vedere otto spettacoli a scelta sui 16 del cartellone, al prezzo di sette. **(m. t. m.)**

Voghera: il via con Luttazzi

L'apertura della stagione sarà con il comico di «Mai dire gol»

VOGHERA. Continua in città la febbre da teatro: l'assessore alla Cultura Anna Corbi ha presentato la stagione «pubblica», che si affianca a quella «privata».

Ad aprire la stagione, mercoledì 3 dicembre, sarà Daniele Luttazzi con «Tabloid», un monologo frutto della popolarità acquisita con la partecipazione a «Mai dire gol». Lunedì 22 dicembre, secondo appuntamento pre-natalizio con i Gospel Singer, provenienti da Harlem. Il '97 si aprirà, mercoledì 14 gennaio, con l'«Antigone», protagonista Pamela Villoresi.

Mercoledì gennaio, particolare appuntamento dedicato al Don Chisciotte di Cervantes: in scena gli attori dell'Alfieri Asti, uniti ai colleghi americani del Living Theatre. Alla regia Judith Malina, vedova Julian Beck, fondatore del sodalizio artistico statunitense.

Il 4 febbraio si prosegue con un monologo di Elisabetta Pozzi tratto dal testo tedesco di Max Gericke; martedì 17 febbraio sarà la volta di Toni Servillo e Iaia Forte il «Misantropo» di Molière.

Domenica 8 marzo, festa della donna, arriverà l'Orchestra Milano Classica per un concerto pomeridiano di da camera. Mercoledì 11 marzo si torna all'ironia con i Cavalli Marci, che hanno partecipato al Festival dell'umorismo di Bordighera.

Ancora musica mercoledì 25 marzo, con l'orchestra da camera di Mannheim, mentre martedì 7 aprile sarà la volta di «Jack padrone», scritta da Denis Diderot e riletta da Milan Kundera.

Martedì 21 aprile la compagnia La Piccionaia di Vicenza rappresenta «Capitan Fracassa», mentre 5 maggio si conclude la stagione una performance del pianista Antonio Ballista e dell'attore Paolo Poli, dedicato a Eric Satie.

I biglietti e gli abbonamenti possono essere acquistati negli uffici dell'assessorato alla Cultura (telefono 0383-336.427).

Daniele Salerno

DA NON PERDERE

Locali

Erotic-rock a Codevilla

Serata di rock dai contenuti «erotico-demenziali» al Thunder Road di Codevilla: per la festa della birra suona la band I Re del Sesso spinto. **[r. al.]**

Mostre

Botta e Maldini: successo

Primi giorni di apertura ed è già per le due mostre allestite ad Alessandria dall'assessorato comunale alla Cultura: a Palazzo Cuttica, in via Parma, i paesaggi e le figure di Guido Botta, nelle sale dell'ex ospedale militare (in via Cavour) i quadri, le illustrazioni, le vignette e le ceramiche di Giuliana Maldini. Proseguono sino al 5 ottobre. Nella sala d'arte della Camera del lavoro, in via Cavour, sino al 28 settembre, personale di Domenico D'Aria. **[f. m.]**

Danza

A caccia di nuovi talenti

S'intitola «Dal sogno al mito» l'iniziativa per la ricerca di nuovi talenti nel settore della danza organizzata da Team Management, con testimonial Carmen Russo ed Enzo Paolo Turchi: informazioni al numero 011-668.96.75. **[r. al.]**

Spazio alle «due ruote» sulla rivista di Boccassi

In «Nuova Alexandria» un omaggio ai gregari

ALESSANDRIA. Sono stati numerosi i ciclisti della provincia che hanno vissuto all'ombra dei grandi, spesso riuscendo anche ad imporsi e collezionare successi. Da Osvaldo Bailo e Secondo Barisone, da Andrea Carrea a Pietro Ferrari, da Pietro Fossati a Mario Gervasoni, passando per Alberto Ghirardi, Franco Giacchero, Luigi Giacobbe, Luigi Malabrocca, Flavio Martini, Ugo Massocco, Giovanni Meazzo, Giorgio Zancanaro e molti altri.

In edicola il nuovo numero di «Nuova Alexandria», edita da Ugo Boccassi (nella foto)

Un'interessante carrellata di questi sportivi, la cui dedizione al proprio capitano (Fausto Coppi, in primis) ha finito forse per «storpiare i raggi» delle loro biciclette, è pubblicata sull'ultimo numero di «Nuova Alexandria - Ieri per domani» la rivista mensile «di cultura e varia umanità», edita da Ugo Boccassi, oggi in edicola.

Il medaglione musicale è dedicato a Luigi Migliazzi, un alessandrino che ha rappresentato con il suo stile di vita la vera figura del musicista impegnato e 360 gradi, un didatta straordinario.

La rivista rende omaggio a Igino Ugo Tarchetti, pubblicando un suo quasi sconosciuto racconto giovanile e pubblica un intervento di Gianni Fozzi sull'«alessandrese», ponte popolare fra lingua e dialetto.

Claudio Zarri si è dedicato ad un viaggio nel Medioevo e Mario Mantelli a uno nelle terre di Santa Maria e San Rocco mentre Giorgio Boccassi, mimo e attore, propone un ritratto dell'attor comico Daniele Formica che ha studiato al Conservatorio «Vivaldi» e ha una madre alessandrina doc. **[e. c.]**

STASERA AL CINEMA

ALESSANDRIA

Tel. (0131) 252.644. **Il perduto - Jurassic Park 2.** Gr.: 20; 22,30. L. 12.000 (posto unico).

Tel. 252.079. **da morire** di R. Torre, con C. Guarino, C. Paglino. Gr.: 20; 22,15. L. 10.000; 7000 (posto unico).

- SALA GRANDE. Tel. 234.240. CHIUSO PER LAVORI.

- SALA Tel. LAVORI.

CORSO. 268.080. **Air Force One**, di Peterson, con H. Ford, G. Close, G. Oldman. Gr.: 22,15. L. 12.000 (posto unico).

CRISTALLO. Tel. 341.272. **Scream - Chi urla muore.** Gr.: 16; 17,30; 19; 20,30; 22,30. L. 9000 (posto unico).

GALLERIA. Tel. 252.112. **Scream - Chi urla muore.** Gr.: 20,10; 22,15. Vietato ai minori di anni 14. L. 12.000 (posto unico).

Tel. 252.707. OGGI CHIUSO.

(0144) 322.885. CHIUSO PER FERIE.

CRISTALLO. Tel. (0144) 332.400. CHIUSO

ARISTON

Tel. (0143) 667.516. CHIUSO.

CASALE MONFERRATO

VITTORIA. Tel. (0142) 452.291. **Il mondo perduto - Jurassic Park 2.** Gr.: 20; 22,20. L. 10.000;

EDEN. Tel. (0142) 2.081. **Air Force One** di W. Peterson, con H. Ford, G. Close, G. Oldman. Gr.: 19,50; 22,20. L. 10.000 (posto unico).

MODERNO. Tel. (0142) **Scream - muore.** Vietato min. Gr.: 20,20; 22,30. L. 10.000;

CASALE MONFERRATO

Tel. (0141) 701.459. OGGI CHIUSO.

LUX. Tel. 702.768. OGGI CHIUSO.

701.495. OGGI CHIUSO.

VERDI. Tel. 701.459. OGGI CHIUSO.

NOVI LIGURE

ITIS. Tel. (0143) 321.472. **Air Force One** di W. Peterson, con H. Ford, G. Close, G. Oldman. Gr.: 20,30; 22,30. Lire

MODERNO. Tel. (0143) 78.290. **perduto - Jurassic Park 2** di S. Spielberg. Gr.: 20; 22,20. L. 10.000; 6000.

OVADA

ITS. (0143) 81.411. **man e Robin,** S. Spielberg. Gr.: 20; 22,15. L. 10.000; 6000.

Tel. (0143) 81.401. CHIUSO.

SERRAVALLE SCRIVIA

LARA. Tel. (0143) 62.895. OGGI CHIUSO.

VOGHERA

Tel. (0383) 648.124. **She's so lovely** (**cani carini**) con J. Travolta, S. Penn, R. Wright Penn. Gr.: 20,20; 22,30. L. 10.000 (posto unico).

SCEGLI IL CINEMA

Rivivi le emozioni sono su grande schermo.

NELLE SALE DI TORINO

ADUA 200 corso Cesare 67, tel. 856.521. **Austin Powers.** Gr.: 16; 18,10; 20,20; 22,30. **400** corso Giulio Cesare 67, tel. 856.521. **Tana da morire.** Gr.: 16; 17,40; 19,10; 20,50; 22,30.

LA corso V. Emanuele II 52, tel. 547.007. *Sala 1:* **Il mondo perduto - Jurassic Park.** Orario: 15; 17,30; 20; 22,30. *Sala 2:* **She's so Lovely.** Orario: 15,30; 17,50; 20,10; 22,30. *Sala 3:* **Batman & Robin.** Orario: 15; 17,30; 20; 22,30.

581.71.90. **Il mondo perduto - Jurassic Park.** Gr.: 15; 17,30; 20; 22,30.

CAPITOL via San Dalmazzo 24, tel. 540.605. **Con Air.** Gr.: 15,45; 18; 20,15;

CENTRALE v. Carlo Alberto tel. **Genealogia di crimine.** Gr.: 16,30; 18,30; 20,30; 22,30.

C. CHAPLIN 1 v. Garibaldi 32/e, t. 436.07.23. **cronici.** Gr.: 16; 18,10; 20,20; 22,30.

C. 2 via Garibaldi 32/e, t. 4360723. **Consigli per gli acquisti.** Gr.: 15,50; 17,35; 19,20; 21,05; 22,50.

CIAK c. Cesare tel. 232.029. **Il mondo perduto - Jurassic Park.** Gr.: 15; 17,30; 20; 22,30.

CRISTALLO via Gollo 5, t. 650.71.00. **Stressati.** Gr.: 16,30; 18,30; 20,30; 22,30.

DORIA Gramsci 9, t. 542.422. **cronici.** Gr.: 16; 18,10; 20,20; 22,30.

ELISEO GRANDE p. Sabotino, tel. 447.52.41. **Ovosodo.** Gr.: 18,10; 20,20; 22,30.

ELISEO BLU p. Sabotino, t. 447.52.41. **da morire.** Gr.: 16; 17,40; 19,20; 21; 22,40.

ELISEO ROSSO p. Sabotino, t. 447.52.41. **tri uomini.** Gr.: 16; 18,10; 20,20; 22,30.

EMPIRE Vittorio Veneto 5, tel. 817.16.42. **Con Air.** Gr.: 16; 18,10; 20,20; 22,30.

ERBA 1 c. Moncalieri 241, t. 661.54.47. **Il ciclone.** Gr.: 20,30; 22,30.

ERBA 2 c. Moncalieri 24, tel. 661.54.47. **Il bagno turco.** Gr.: 20,30; 22,30.

ETOILE v. Bozzi ang. v. Roma, t. 530.353. **Twin Town.** Gr.: 16; 18,10; 20,20; 22,30.

FARO v. Po 30, tel. 817.3323. **Air Force One.** Gr.: 20; 22,30.

FIAMMA c. Trapani 57, tel 385.20.57. **Il mondo perduto - Jurassic Park.** Gr.: 15; 17,30; 20; 22,30.

IDEAL corso Beccaria 4, tel. 521.4316. **Batman & Robin.** Gr.: 15; 17,30; 20; 22,30.

KING via Po 21, tel. 812.59.96. **Paraus.** Gr.: 16; 18,10; 20,20; 22,30.

KONG v. S. Teresa 5, t. 534.614. **Potere assoluto.** Gr.: 15,30; 17,50; 20,20; 22,40.

LILLIPUT via XX Settembre 15 bis, tel. 537.100 **Anna Karenina.** Gr.: 14,50; 18,45; 18,40; 20,35; 22,30.

LUX Gall. San Federico, tel. 541.263. **Air Force** Gr.: 15,15; 17,40; 20,05;

UNO v. 6, tel. 817.10.46. **Lezioni di tango (The Tango Lesson).** Gr.: 16,30; 18,30; 20,30; 22,30.

NAZIONALE 1 via Pomba 7, t. 812.41.73. **Ovosodo.** Gr.: 16; 18,10; 20,20; 22,30.

NAZIONALE 2 via Pomba 7, tel. 812.41.73. **La sola perduta.** Gr.: 16; 18,10; 20,20; 22,30.

OLIMPIA 1 via Arsenale 31, tel. 532.446. **Il mondo perduto - Jurassic Park.** Gr.: 15; 17,30; 20, 22,30.

OLIMPIA 2 via Arsenale 31, t. 532.446. **Nella società degli uomini.** Gr.: 16,15; 18,20; 20,25; 22,30.

Subalpina, tel. 562.01.45. **Il viaggio della sposa.** Gr.: 16,15; 18,20; 20,25; 22,30.

STUDIO v. Acqui 2, t. 819.01.50. **She's so Lovely.** Gr.: 16,30; 18,30; 20,30; 22,30.

TITANUS Roma tel. 562.1789. **Scream.** V.M. 14. Gr.: 15,45; 18; 20,15; 22,30.

TEATRI

TEATRO REGIO. Stagione 1997/98: ***Samson et Dalila - Candide - Le nozze di Figaro - Eugenij Onegin - Romeo e Juliette - Cinderella - Ariadne auf Naxos - Don Pasquale - Turandot - Le sonnambula.*** Vendita nuovi abbonamenti. Ultimi 3 giorni. Biglietteria ore 10,30-18. Tel. 6815.241/242.

AUDITORIUM RAI p. Rossaro. Orchestra Sinfonica Nazionale della Rai. Stagione Sinfonica 1997-98. Vendita nuovi abbonamenti turno rosso, blu, giallo. Abbonamenti «Giovani» da giovedì Orario biglietteria (foyer dell'Auditorium) 10-18,30 sabati e domeniche compresi. Per informazioni telefonare 810.46.53 - 810.49.61.

Tra fantasia e scienza

Primo Levi
Il fabbricante di specchi
Racconti e saggi
Prefazione di Lorenzo Mondo
«Documenti e testimonianze» 4
pp. XVIII-198
con 10 disegni di Emanuele Luzzati
L. 25.000

I LIBRI DE LA STAMPA

Gli abbonati a «La Stampa» hanno diritto a uno sconto del 20% acquistando il volume presso il Salone di via 80 a Torino o richiedendolo contrassegno all'Editrice La Stampa, Ufficio «Edizioni librarie», via Marenco 32, 10126 Torino (fax 011-6568.933)

I VOLUMI DE STAMPA», DISTRIBUITI DA ECS E OPERE, IN

PARTITE CON UN NUOVO USATO.

CAVANNAAUTO
VIALE MASSOBRIO, 20 - ALESSANDRIA
TEL. 0131/229111

FIAT PUNTO CABRIO 1.2 S L. 19.500.000	'95
VOLVO 480 ES Kat 1721 c.c. L. 14.500.000	'92
VOLKSWAGEN GOLF GTI 2.0 L. 21.000.000	'94
BMW 320 I CABRIO 1991 c.c. L. 16.000.000	'88

FRANCESCO CAVANNA
VIA ROCCAGRIMALDA, 18 - OVADA
TEL. 0143/838200

ALFA ROMEO 145 1.6 L L. 20.000.000	'95
FIAT PUNTO CABRIO 1.2 S L. 19.500.000	'94
TEMPRA SW 1.8 SLX L. 14.500.000	'92
OPEL TIGRA 1.6 16V. L. 22.500.000	'95

GRIGNOLIO & C.
CORSO VALENTINO, 125
CASALE MONFERRATO - TEL. 0142/453345

FIAT PUNTO CABRIO ELX L. 23.900.000	'96
FIAT ULYSSE 2000 HL L. 36.500.000	'95
OPEL ASTRA 1800 SW L. 19.500.000	'94
RENAULT TWINGO L. 9.900.000	'93

GRIGNOLIO AUTO
VIA PIAVE - ALESSANDRIA
TEL. 0131/43043

FIAT 500 ED cat. 704 c.c. L. 8.500.000	'95
FIAT TEMPRA 1.8 IE cat. SW SLX L. 17.500.000	'93
FIAT PUNTO D 3p S 1697 c.c. L. 15.500.000	'96
LANCIA DELTA INT. evol. 1995 c.c. L. 28.500.000	'92

MANDRINI MOTORS
VIA DELL'ARTIGIANATO, 43 - TORINO D3
VALENZA - TEL. 0131/945687

FIAT CROMA TDI ECO 1900 c.c. L. 27.000.000	'96
TOYOTA CELICA 16V 2000 c.c. L. 25.000.000	'93
LANCIA THEMA 16V Turbo LS 2000 c.c. L. 16.000.000	'93
FERRARI 308 GTS 4VI 3000 L. (DA DEFINIRE)	'84

SAMA
CORSO MARENCO, 73 - NOVI LIGURE
TEL. 0143/2420

OPEL CORSA GSI 16V 1600 c.c. L. 16.500.000	'94
FIAT TIPO SX 1400 c.c. L. 14.500.000	'94
FIAT BRAVO GT 1800 c.c. L. 25.500.000	'96
MERCEDES 200 TE SW L. 26.000.000	'91

VISAUTO
S.S. 10 PER VOGHERA - TORTONA
TEL. 0131/866666

NISSAN PRIMERA 1.6 L. 13.500.000	'94
OPEL ASTRA SW 1.6 L. 17.000.000	'94
ALFA 155 TS 2.0 L. 18.500.000	'93
FIAT PUNTO CABRIO 1.6 L. 21.800.000	'94

Quelle che vedete sono solo alcune offerte delle Concessionarie Fiat di Alessandria e provincia. Un usato sicuro e conveniente, selezionato per voi dalla grande esperienza delle nostre Concessionarie. Venite a farci visita e a scoprire altre strepitose occasioni. Un nuovo usato vi aspetta. FIAT

CONCESSIONARIE DI ALESSANDRIA E PROVINCIA

CAVANNAAUTO
VIALE MASSOBRIO, 20
ALESSANDRIA
TEL. 0131/229111

FRANCESCO CAVANNA
VIA ROCCAGRIMALDA, 18
OVADA
TEL. 0143/838200

GRIGNOLIO & C.
CORSO VALENTINO, 125
CASALE MONFERRATO
TEL. 0142/453345

GRIGNOLIO AUTO
VIA PIAVE
ALESSANDRIA
TEL. 0131/43043

MANDRINI MOTORS
VIA DELL'ARTIGIANATO, 43
ZONA D3 - VALENZA
TEL. 0131/945687

SAMA
CORSO MARENCO, 73
NOVI LIGURE
TEL. 0143/2420

VISAUTO
S.S. 10 PER VOGHERA
TORTONA
TEL. 0131/866666

Oggi alle 16 la trasferta decisiva per accedere alla seconda fase del torneo: basta un pari

Grigi a Biella per un posto in Coppa

Intanto è ufficiale: ceduto Califano e Zucco lascia

Il Voghera gioca a Novara

Piotti spera ancora in «quota 7» e nell'ipotesi di un ripescaggio

VOGHERA. Ultima fatica di Coppa Italia per il Voghera che incontra oggi pomeriggio, in trasferta, il Novara. Per gli oltrepadani l'impegno è legato a [illegible] residua speranza [illegible] passare il turno.

I quattro punti in classifica, ottenuti sino ad ora attraverso il pareggio con la Pro Vercelli e la vittoria sulla Biellese, lasciano infatti aperta la speranza di raggiungere quota 7 in caso [illegible] vittoria esterna sul Novara. [illegible] l'Alessandria (che ha superato il Voghera per 1 [illegible] 0 e che è già a 7 punti [illegible]lla classifica di Coppa) dovesse perdere con la Biellese, si aprirebbero i giochi per il primato. In ogni caso si potrebbe pensare in [illegible] ripescaggio per le seconde arrivate nel girone.

«Da parte nostra abbiamo una piccola speranza nel superamento del turno, anche se all'Alessandria basta un pareggio per arrivare prima, però c'è sempre il ripescaggio anche se 7 punti sono un po' pochi per puntare a questa eventualità - commenta Ottorino Piotti, «ex portiere del Milan e oggi direttore sportivo del Voghera -. Noi, comunque, rimaniamo concentrati sulla trasferta di Novara, anche [illegible] l'interesse primario va al campionato di [illegible]. Sino ad ora in Coppa abbiamo dimostrato il [illegible] valore e speriamo di fare altrettanto in quest'ultima partita».

Per quanto riguarda [illegible] giocatori che scenderanno in campo oggi pomeriggio, come già accaduto in passato mister Antonio Sala cercherà [illegible] far giocare tutti i giocatori che non [illegible] stati impegnati la scorsa domenica nella sfortunata trasferta [illegible] Varese.

«Il Novara è una squadra che è stata costruita all'ultimo momento, oggi mi sembra in crescita, pronta a rimettersi in carreggiata dopo un inizio piuttosto incerto, può insomma lavorare tranquilla. Sarà in ogni caso una partita interessante», conclude Piotti. [d. sa.]

ALESSANDRIA. Senza un attimo di respiro grigi [illegible] in campo. Oggi l'Alessandria disputa in trasferta a Biella la quarta e ultima partita dell prima fase di Coppa Italia. L'incontro (inizio alle 16) cade in un momento poco favorevole ai «mandrogni», reduci dal modesto pareggio [illegible] la Pistoiese.

«Rammarica il fatto - dice mister Giuliano Zoratti - che anche di fronte ai toscani, come due settimane prima col Carpi, sebbene in vantaggio, [illegible] siamo stati capaci di chiudere definitivamente l'incontro. Pazienza. Continuiamo [illegible] lavorare sgobbando duramente».

Per la sfida odierna al «Lamarmora» contro i bianconeri, neopromossi dall'Interregionale, [illegible] nelle cui fila gioca l'ex Ivan Ferretti, l'allenatore dei grigi è intenzionato a conceder riposo a qualche giocatore, come Orocini, Ferrarese, Giannono, Fantini [illegible] Gasparini. «Calciatori - continua il tecnico - che hanno tirato finora al massimo dall'inizio della stagione [illegible] quindi è consigliabile tenerli fermi per averli più riposati domenica nella gara casalinga di campionato contro il Brescello».

Oltre all'attaccante Gianni Califano, passato al Savoia di Torre Annunziata (C1, girone B), sarà quasi certamente assente il centrocampista Andrea Zucco. Il giocatore, che frequenta l'Università [illegible] Torino, è stato ammesso a un corso per dirigenti d'azienda e deve essere presente ogni giorno alle lezioni. Di qui la rinuncia a giocare in una squadra professionistica. «Con rammarico - dice ancora Zoratti -. Zucco con molta serietà ha informato il presidente e me della situazione [illegible] pertanto dalla prossima settimana [illegible] sarà più con noi».

Ciò non toglie, però, che l'Alessandria cerchi a Biella di disputare una partita a buon livello. «Si tratta - conclude Zoratti - di un impegno [illegible] che serve a noi per migliorare l'affiatamento. Giocheremo per offrire una buona prestazione, tenuto anche conto che [illegible] a [illegible] passo dalla qualificazione alla seconda fase».

All'Alessandria basta un pareggio per accedere al turno successivo. I grigi sono in testa alla classifica del girone A di Coppa Italia con 7 punti, 3 in più di Novara, Pro Vercelli e Voghera, [illegible] con 4 lunghezze [illegible] vantaggio sulla stessa Biellese.

Roberto Gelato

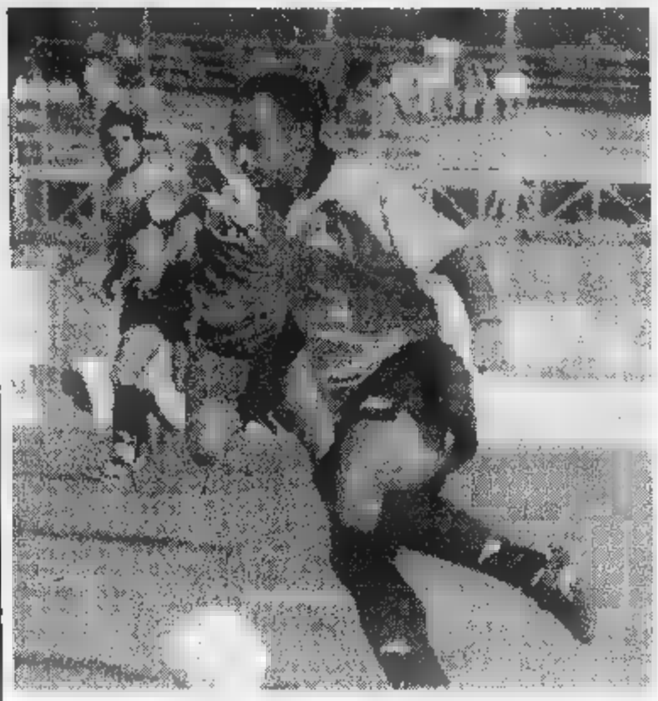

Non saranno in campo [illegible] contro la Biellese. A sinistra, l'attaccante Gianni Califano, passato [illegible] Savoia di Torre Annunziata (C1, girone B). Sopra, Maurizio Ferrarese, che l'allenatore Zoratti intende tenere [illegible] riposo [illegible] altri giocatori dell'Alessandria in vista dell'impegno di domenica con [illegible] Brescello

ITALIA

Troppi infortunati e ammalati, ma ai nerostellati serve almeno un pareggio

Solo mezzo Casale contro il Cuneo

Petrucci in difficoltà punta tutto su cuore e orgoglio

Stasera [illegible] Casale dovrà affrontare [illegible] Cuneo [illegible] una formazione d'emergenza

CASALE. Arriva nel momento peggiore, per il Casale, la gara d'andata del secondo turno di Coppa Italia, che [illegible] gioca oggi alle 16 [illegible] Cuneo. Tra infortunati e ammalati, mister Nicola Pietro Petrucci ha fuori mezza squadra e non [illegible] a quale santo affidarsi per superare indenne la prova.

«Devo inventare posizioni e schieramenti inediti - si lamenta [illegible] tecnico -, ci vorrà tutto il cuore nerostellato p[illegible] riuscire a ottenere un risultato positivo». Un pareggio sarebbe accettabile e aprirebbe le porte alla qualificazione, ottenibile nel ritorno, già fissato per il 10 ottobre. Ma come ottenerlo? «I ragazzi hanno cuore e orgoglio - puntualizza Petrucci - [illegible] la faranno». L'avversaria, pur essendo una neo promossa, è da prendere con le molle. Il [illegible] tecnico, Giuliano Ciravegna, è uomo vincente che ha già tagliato traguardi invidiabili con [illegible] club. Ora incrocia la strada del Casale, dopo l'imprevista battuta d'arresto a Castelnuovo di Lucca: in vantaggio, grazie a un rigore trasformato da Moschetti, il Cuneo [illegible] è fatto raggiungere e superare.

«Sono stati espulsi anche Moschetti [illegible] Giovine ma contro di [illegible] ci saranno - aggiunge Petrucci -: le squalifiche [illegible] campionato non valgono in Coppa». La circostanza permette al Casale di schierare Castagnone: il portiere [illegible] stato espulso domenica e la sua squalifica metterebbe in seri guai il club nerostellato, che sarebbe costretto [illegible] comprare un altro portiere, avendo Miglino infortunato (frattura di un dito). Sarà fuori anche Melchiori, che domenica ha accusato un risentimento alla gamba destra di cui non è stata ancora accertata l'entità e tutti sanno cosa comporti non avere in campo un uomo del calibro del centrocampista. Il probabile sostituto è Capurro che, contro i valligiani, ha disputato un 2° tempo orgoglioso. Per il resto, Petrucci spera di recuperare Amarotti, che ha la febbre e Cimadom, che non ha ancora ottenuto il permesso dal suo comando militare. [r. c.]

SPORT FLASH

Tennis

In campo oggi la Falleti al torneo B del «Barberis»

Scende in campo oggi, alle 15,30, la tennista alessandrina Emanuela Falleti (categoria B3) nel primo turno del torneo di B al Csc Barberis: di fronte avrà Stefania Indemini, B2, torinese dello Sporting. [b. v.]

Basket

Coates cerca la vittoria avversaria la Valtarese

Ancora alla ricerca della prima vittoria stagionale le ragazze del Coates Alessandria: in Coppa Italia giocano stasera a Borgo Val di Taro, alle 20,20, con la Valtarese. [b. v.]

Maratonina

Damilano testimonial del 6° «Alex's Day»

C'era anche Maurizio Damilano a Quargnento per la presenta[illegible] della 5ª Maratonina di Alessandria, 6° «Alex's Day», in programma [illegible] 5 ottobre. Le pro[illegible] saranno tre: accanto alla competitiva, di 21,097 chilometri, ci saranno quella libera a tutti, di sette chilometri, e il trofeo Ragazzi, di due. [r. c.]

Calcio giovanile

Reti segnate a raffica [illegible] memorial Medagliani

Tanti gol nelle partite inaugurali del 1° Memorial Siro Medagliani, indetto dalla Castelnovese. Nella categoria Primi calci, Casei-Derthona 1-1 e Castelnovese-Junior Vit 3-1. Tra i Giovanissimi, Pozzolese-Audax Tortona 5-1 e Castelnovese-Orti 5-1; tra i Pulcini, Pozzolese-Arquatese 0-2 [illegible] Castelnovese-Sale 2-0. Tra gli Esordienti, Castelnovese-Audax 3-0 [illegible] Orti-Arquatese 4-2. Le gare proseguono nel weekend. [r. c.]

Volley

Belvedere: parte Gombi in arrivo Alessi [illegible] Ottuso

Nuovi ingaggi per le squadre di volley della provincia. La Belvedere Alessandria (B2) [illegible] è assicurata gli schiacciatori Stefano Ottuso (dal Ferrara, in B1) e Samuele Alessi (dall'Arti e mestieri Torino, in D). E' passato dalla Belvedere alla Mangini Novi il ricevitore Faletti, 32 anni. [m. d.]

Podismo

Bis di Gibbin e Trombini [illegible] trofeo S. Baudolino

Dopo il successo nel campionato provinciale Aics di corsa a cronometro, Claudio Gibbin e Manuela Trombini hanno vinto il Trofeo podistico San Baudolino. [r. g.]

La F.lli Salviato «Pippo la scopa», presente sul mercato con due linee:
01 - Dettaglio tradizionale [illegible] organizzato
02 - Industrie e comunità
ricerca
VENDITORI
motivati ai quali affidare zona in esclusiva e portafoglio clienti.
Zona operativa: Alessandria [illegible] provincia.
Offriamo: assunzione diretta o mandato di agenzia.
Inviare fax 0332/893799 oppure scrivere [illegible] Casella Postale 108 - 21100 Varese, oppure telefonare 0332/893683, indicando la linea di preferenza.

Per la pubblicità [illegible]
LA STAMPA
PK
publikompass
Sig. BRUNO CONTI
Agente Publikompass spa
Alessandria Via Vochieri 80
Tel. (0131) 442.543-442.544

ECCELLENZA

L'allenatore già sostituito da Benzi: è bravo, porterà [illegible] nuovi traguardi

Orcino: occo perché lascio Acqui

«Ho dovuto scegliere fra squadra e famiglia»

ACQUI. Negli annali del calcio, si possono contare sulle dita di una mano i casi in cui il mister lasci la squadra dopo una vittoria, in trasferta per di più. E' accaduto ad Acqui, all'indomani del successo sul Piobesi, che ha riportato i termali sugli altari. L'allenatore Corrado Orcino ha rassegnato le dimissioni e, malgrado le insistenze del presidente Ortensio Negro, le ha confermate. E' stato necessario trovare un sostituto.

Ora le illazioni si sprecano: tra i tifosi, c'è chi parla di contrasti [illegible] i giocatori mentre altri assicurano che c'era attrito tra il presidente, i suoi più stretti collaboratori e il tecnico. La verità è molto più semplice, Orcino ha lasciato per motivi familiari. «Ero in una situazione critica - spiega l'interessato, che abita ad Albisola -, ho due figli di 13 e 6 anni da seguire e a [illegible] moglie, insegnante, è stata assegnata una cattedra esterna. Se si aggiunge che lavoro in un'azienda privata, si comprende [illegible] abbia dovuto compiere una scelta».

Ad Acqui, Orcino doveva presentarsi tre volte la settimana - martedì, mercoledì e venerdì - per gli allenamenti, per poi seguire la gara della domenica. «Forse c'erano soluzioni intermedie, come saltare qualche allenamento [illegible] così via - aggiunge [illegible] tecnico -, ma non rientravano nel mio carattere». Orcino, che nel 1991 ha vinto con il Savona il campionato di serie D, perdendo poi nello spareggio con l'Oltrepò il diritto a salire in C2, non accetta le mezze misure, così ha detto addio all'Acqui: «Lascio il cuore nella città termale, mai distacco [illegible] stato più doloroso. Tuttavia, la squadra ha i [illegible] per continuare ad emergere e i ragazzi possono farcela anche senza di me».

La società ha preferito una soluzione interna, affidando l'incarico [illegible] trainer al giocatore Mario Benzi, classe 1962, che ha ottenuto [illegible] patentino recentemente: «Un ragazzo intelligente, molto bravo [illegible] giocatore, che saprà assolvere nel migliore dei modi il nuovo compito - conclude Orcino -, [illegible] l'Acqui taglierà ulteriori traguardi». Benzi si è formato nei ragazzi della Sampdoria e ha giocato in Cuneo, Aosta, Vado [illegible] Bra, prima di trasferirsi ad Acqui, quattro stagioni fa.

Rodolfo Castellaro

Il presidente dell'Acqui, Ortensio Negro, e l'allenatore dimissionario Corrado Orcino, nel cui ruolo è subentrato il giocatore Mario Benzi

LA NUOVA ARCA
PROVINCIA DI TORINO REGIONE PIEMONTE

IL SUONO DEI PARCHI

Sette concerti in "Prima" assoluta
Musiche ispirate ai Parchi del Piemonte

28 settembre 1997, ore 21
Auditorium Comunale Centro Giovani - Asti

29 settembre 1997, ore 21
Teatro Sociale di Biella

30 settembre 1997, ore 21
Chiesa di San Nicolao, Sacro Monte di Orta

2 ottobre 1997, ore 21
Teatro Galletti di Domodossola

3 ottobre 1997, ore 21
Basilica Sacro Monte di Varallo Sesia

4 ottobre 1997, ore 21
Centro Comunale Cultura di Valenza

5 ottobre 1997, ore 18
Sala Conferenze Parco La Mandria [illegible] Torino

Compositori:
Carlo Boccadoro, Richard Causton, Giovanni Cima
Paolo Furlani, François Paris - Roberta Vacca
Rozalie Hirst

Ensemble Antidogma
Direttore: Raffaele Mascolo

INGRESSO LIBERO
Si ringraziano le PROVINCE
ASTI - NOVARA - BIELLA - VERCELLI - ALESSANDRIA
I PARCHI DEL PIEMONTE

La Stampa - Corriere della Sera - Rai-Tv - Fondazione CRT
Stet - Camera di Commercio di Torino - Martini & Rossi
Unitrading Climaservices - Satiz Spa - Litografia Cirone
Partners Studio Grafica e Comunicazione
Ordine degli Architetti della Provincia di Torino

La Nuova Arca tel. 011/6504422 - Corso Dante 119 - Torino

SPAZIO AFFARI

LAVORO DOMANDE 4

TECNICI

QUALITA' esperto [redacted] progetto produzione e verifica esperienza ultradecennale, ottimo inglese, conoscenza [redacted] ISO, offresi. Tel. 011 771.4502.

PERSONALE DOMESTICO BABY SITTER

[redacted] disponibile referenziata esperta [redacted] fissa a signora sola autosufficiente per compagnia e piccoli lavori domestici. Telefonare 415.9204.

PENSIONATA offresi fissa assistenza a persona anziana, massime referenze. Telefonare 473.2508.

[redacted] offresi custodia bimbi [redacted] pomeridiana. [redacted]. 273.1083 no perditempo.

30ENNE cerca lavoro come baby sitter o come colf. Tel. 011 895.5859.

[redacted]ENNE governante puericultrice infermiera disposta trasferirsi per assistenza bambini, anziani. Tel. 0347 429.5562.

[redacted] VARI E PART TIME

REFERENZIATA offresi per assistenza an[redacted], piccolo aiuto domestico. Tel. 011 904.2658 ore pasti.

SIGNORA [redacted] anziani [redacted] 8,30 [redacted] 17, fissa o notturna. Tel. 658.744.

SIGNORA referenziata [redacted] lavoro come colf, oppure esperienza assistenza anziani, massima serietà. Tel. 965.4141.

[redacted] colf, referenziato offresi assistenza familiare persona anziana od handicappata, piccoli lavori [redacted]aggio, no pensionato. Tel. 284.494 pomeriggio.

IMMOBILIARE VENDITA 5

TORINO CITTA'

ATTICO [redacted] Grosseto libero salone [redacted] camere cucina 2 bagni terrazzo 100 mq te[redacted]. Salm 568.3283.

BATTOCCHIO 581.9433 centro [redacted] nuova libero d'epoca signorile luminoso 95 mq secondo piano L. 259 milioni.

CAMPIDOGLIO p[redacted] via Pitlatti in stabile recente saloncino 3 camere [redacted] ba[redacted]. Gabetti Parella 756.888.

CENISIA

[redacted] Vittorio 183 camera tinello bagno anche liberi da L. 74 milioni, minimo anticipo. Gabetti 57.67.

[redacted] via Frassinetto libero arredato e ristrutturato soggiorno camera cucina [redacted]. Gabetti Viberti 57.67.

[redacted] su 2 [redacted] mq [redacted], vendesi. Nestim 011 812.1911 - 812.2216.

CENTRO Palazzo Provana [redacted] appartamenti nuovi signorili mq 82 [redacted] 130 e mq 192 più posto auto. [redacted]. 669.2962.

CENTRO pressi via Po occupato ben [redacted]nuto luminoso 4 camere cucina 2 bagni L. 220 milioni. Gabetti Crocetta 581.8938.

[redacted] via Pomba libero mansardato soggiorno con cottura camera bagno L. 140 milioni. Gabetti Crocetta [redacted].

COCHIBA 580.8151 Crocetta (via Piazzi) in stabile signorile alloggio mq 200 ottime condizioni box ascensore portineria.

COLLINA

S. Mauro prestigiosa residenza mq 480, garage mq 50, giardino mq 8.000, piscina riscaldata con dependance, condizionamento, allarmi, immediata abitabilità. Tel. [redacted]

COLLINA

strada Tadini in villa nuda proprietà mq 250 circa grande giardino privato. Gabetti Crimea 660.4240.

CORSO Bramante [redacted] via Genova ingresso 3 camere cucina bagno ripostiglio. Gabetti Nizza 663.3574.

CORSO BRESCIA

In stabile signorile, libero saloncino 2 camere cucina 2 bagni box. Gabetti GiulioCesare 248.1653.

CORSO Brianza vendiamo [redacted] ingresso [redacted] bagno e box L. 225 milioni. Gabetti GiulioCesare 248.1653.

[redacted] Francia [redacted] tribunale ufficio mq 110 piano rialzato 5 camere servizi da ristrutturare L. 180.000.000. Tel. 544.210.

CORSO MATTEOTTI

[redacted] splendido palazzo [redacted] fine [redacted] prestigiosa abitazione o/o ufficio 1° piano nobile mq 315. Furbatto 544.568.

CORSO Moncalieri libero in p[redacted] rifinitissimo soggiorno 2 camere cucina bagno termo. Salm 568.3283.

CORSO Racconigi [redacted] stabile d'epoca [redacted] piano [redacted] bagno L. 80 milioni. Gabetti Viberti 57.67.

[redacted] SEBASTOPOLI

libero 5° piano ingresso [redacted] 2 [redacted] cucina bagno 2 arie. [redacted]betti S. Rita 359.393.

[redacted] Trapani libero recente [redacted] salone 3 camere cucina bagno box auto. Gabetti Viberti 335.6703.

[redacted] Vercelli in stabile con ascensore vendiamo ingresso camera tinello cucinino. Gabetti GiulioCesare 248.1653.

CROCETTA

[redacted] Duca degli Abruzzi libero 2 camere tinello cucinino bagno 2 arie. Gabetti Crocetta 581.8338.

DA L. 90.000.000

buon investimento ultimi alloggi ben affittati 55/70 mq. Corso Montecucco 27. Furbatto 544.568.

GRAN MADRE in casa d'epoca monolocale mansardato con piacevole affaccio su piazza Vittorio. Gabetti 660.4240.

GSI

[redacted]. A piazza Sabotino [redacted] so Peschiera, ristrutturato ampio ingresso 2 camere cucina servizi. Tel. 397.1767.

G.S.I. [redacted] Monte Cucco adiacente libero salone 3 camere cucina doppi se[redacted] box auto. Tel. 397.1767.

G.S.I. C via Coppino [redacted]acenze libero 1 camera tinello cucinino bagno L. 70 milioni dilazionabili. Tel. 397.1767.

G.S.I. D stadio comunale pressi [redacted] ristrutturato soggiorno 1 [redacted]era cucina bagno. Tel. 397.1767.

LARGO Francia inizio frazionamento alloggi varie metrature termoascensore. Per appuntamento telefonare GR 011 320.524.

LIBERO elegante salone 3 [redacted]re cucina 2 bagni terrazzino panoramico adiacente parco Rignon L. 300 milioni e mutuo. Tel. 503.313 - 502.432.

LIBERO recente via Benevagienna 32 piano alto ingresso camera tinello bagno L. [redacted] milioni e mutuo. Tel. 503.313.

[redacted] signorile panoramico [redacted] Fran[redacted] salone 7 camere cucina 4 servizi box auto. Prezzo interessante. Tel. 562.1875.

LIBERO via Donizetti 4° piano ingresso 2 camere cucinotta [redacted] ripostiglio solo L. 140 milioni. Tel. 326.264 - 367.518.

LINGOTTO via Nizza pressi via Balardi cucina 3 camere bagno ristrutturato L. 155 milioni. Gabetti Nizza 663.3574.

LUNGO PO MACCHIAVELLI prestigioso panoramico libero salone 3 camere cucina 3 servizi box. Salm 568.3283.

PARELLA via Domodossola [redacted] so 2 camere tinello servizi L. 145 milioni. Gabetti Parella 756.888.

DAL 25 SETTEMBRE ALL'11 OTTOBRE

CONVENIENZA D'AUTUNNO

TUTTA DA SCOPRIRE!

PREZZI K.O.

Alcuni [redacted]pi:

FESA DI TACCHINO A FETTE "AIA" DA L. 14.980 SCONTO 30% A LIRE 10.480 AL KG

MELE GOLDEN, STARK ROYAL GALA [redacted] AL KG LIRE 980

[redacted] PADANO "LE CASCINE DEL SOLE" conf. g 300 ca - da L.26.700 SCONTO 30% A LIRE [redacted] AL KG

10 SOTTILETTE "KRAFT" g 200 LIRE 1.940 L. 9.700 al kg

[redacted] g 125 LIRE 1.580 L. 12.640 al kg

PATATE FRITTE "STANDA" - kg 1 [redacted] [redacted]

[redacted] "STANDA" [redacted] [redacted]

FARINA "00" "DIVELLA" - kg 1 LIRE [redacted]

72 GRAN FETTA "BUITONI" - g 540 LIRE 2.380 L. 4.410 al [redacted]

[redacted] DI SEMOLA "BARILLA" formati vari - g 500 LIRE [redacted] L. 1.640 al kg

[redacted] DOCG "PICCINI" - cl [redacted] LIRE 3.350 L. 4.470 al litro

SUCCHI DI FRUTTA "STANDA" gusti vari - ml 200x3 LIRE 1.460 L. 2.435 al litro

SHAMPOO "ELSEVE" - ml 200 LIRE 3.780

"DIXAN" - ricarica kg 6 LIRE [redacted]

FORNO A MICROONDE "DE LONGHI" DIGITALE 17 LITRI MOD. MW 315 LIRE 199.000

3x2

Alcuni esempi:

OLIO EXTRAVERGINE DI OLIVA DELIZIA "CARAPELLI" cl 75 1 pezzo L. 9.380 3 PEZZI LIRE [redacted] L. 8.340 al litro

[redacted] PIU' "SAIWA" gusti vari g 320 1 pezzo L. 2.690 3 PEZZI [redacted] [redacted] L. 5.605 al kg

MERENDA [redacted] COTTO "CITTERIO" - g 40 1 pezzo L. 1.800 3 PEZZI LIRE [redacted] L. 30.000 al kg

PELATI "STANDA" g 400/240 1 pezzo L. 590 3 PEZZI LIRE [redacted] L. 1.640 al [redacted] sgocc.

OFFERTE VALIDE FINO AD ESAURIMENTO SCORTE

un mondo diVino, un mare di convenienza.

Iper STANDA

La grande spesa su misura.

RIVOLI (TO): C.SO FRANCIA • MONCALIERI (TO): C.SO ROMA • SETTIMO TORINESE (TO): [redacted] ITALIA

BORGO SAN DALMAZZO (CN): VIA CUNEO • [redacted]: CASTAGNITO D'ALBA (CN) VIA ASTI PER [redacted]

PIAZZA [redacted] adiacente libero soggiorno 2 camere cucina bagno ascensore L. 180 milioni. Salm 568.3283.

PIAZZA CAMPANELLA

libero piano alto [redacted] camera tinello cucinino bagno. [redacted] Parella 756.[redacted]

[redacted] Maria [redacted] libero signorile [redacted] 2 [redacted] cucina 2 bagni termoascensore. Salm[redacted].

PRECOLLINA [redacted] Ronchi Verdi splendida posizione villetta 110 mq terrazzo box giardino. G&V 585.4445.

PRECOLLINA Cavoretto [redacted] Pattonera ot[redacted] unifamiliare [redacted] mq con box e g[redacted] 568.4445.

PRECOLLINA Gran Madre prestigioso libero rifinitissimo alloggio mq 270 ascensore box. Salm 568.3283.

PRECOLLINA imp[redacted] vende [redacted] in costruzione in lussuosa palazzina con giardino, box. [redacted]. [redacted].4398.

PRECOLLINA nuovo libero panoramico giardino in proprietà salone 2 camere letto bagni cucina grandissima portineria box doppio e posti auto. Tel. 503.313.

PRIVATO vende bel appartamento [redacted] Valentino via Fea adatto professionista anche bifamiliare. [redacted]. [redacted]5 220.127.

RESIDENZA RIGNON

via Gorizia 113, [redacted] splendida posizione impresa prevende alloggi in palazzina. Finiture di pregio. [redacted] 011 561.1137.

S. RITA liberi/occupati [redacted] stabile [redacted] camere tinello cucinino bagno cantina. GR L'Immobiliare 011 329.0421.

TORINO corso Ma[redacted] [redacted] appartamento 200 mq, 3 camere, sala pranzo, spogliatoio, salone, ampia cucina, zona servizi, balcone, box, prezzo vero affare. Tel. 953.4609.

VIA Ascoli bello stabile soleggiato ingresso camera cucina bagno L. 90 milioni. Gabetti Lucento 253.747.

VIA Avigliana libero buono stato soggiorno camera cameretta cucina bagno cantina. GR 011 320.524 - 329.0421.

VI[redacted] Borgaro ingresso 2 camere cucina bagno 2 balconi cantina L. 175 milioni trattabili. Gabetti Lucento 253.747.

VIA Gaidano recente ingresso soggiorno 2 [redacted]ere cucina bagno box triplo. Gabetti S. Rita 359.393.

VIA [redacted]

[redacted] 10, [redacted] ultimi signorili app[redacted] uffici e [redacted]zio ristrutturati. Tel. [redacted]

TORINO PROVINCIA

A. LEINI' vicino al centro villa 2 alloggi e boxes taverna cortile giardino cintato ottimo prezzo. Edilmarket 434.1516.

[redacted] L. 70 milioni casetta di 3 camere cucina servizi [redacted] giardino pagamento con [redacted] mensili. Tel. 285.926.

[redacted] **VICA** in villaggio residenziale signorile soggiorno 2 camere cucina bagno box giardino. Battocchio 581[redacted].

CHIERI: privato vende in palazzina, [redacted]ne, 2 camere, soggiorno, cucina, [redacted]no, lavanderia, box. Tel. 011 942.2882.

[redacted] centro appartamento soggiorno 2 camere cameretta cucina 2 bagni box L. 238 milioni. Gabetti 405.3870.

COLLINE Canavesi 20 minuti [redacted] Torino vendesi villa 8 locali tripli servizi, mq [redacted]. Giardino e vasto [redacted] Tel. ufficio [redacted] - casa 02 404.4730.

[redacted] via Manzoni in palazzina [redacted] soggiorno 2 camere cucina bagno [redacted] box doppio. Gabetti 405.3870.

FIANO adiacente La Mandria villa salone cucina 3 camere 3 bagni box tavernetta giardino L. 385 milioni. No [redacted]. Tel[redacted].678 - 958.6904.

GIA[redacted]

Palazzo [redacted] in parco [redacted] mq vendiamo alloggi [redacted] di soggiorno cucina 2/3 camere doppi servizi, si esaminano permute. G.S.I. 397.1767.

G.S.I. Caselle alloggio nuovo [redacted] salone 2 camere cucina bagno box mansarda L. 215 milioni. Tel. 397.1767.

[redacted] Orbassano libero ristrutturato ampio ingresso 1 cam[redacted] tinello cucinino bagno L. 125 milioni. [redacted]. 397.1767.

G.S.I. Rivalta [redacted] ampio salone 3 camere cucina 2 bagni box mansarda mutuo agevolato regionale. Tel. 397.1767.

L.B.A. 748.396 vende a Leini [redacted] grande villa bifamiliare mq 300 giardino mq 1000 volendo frazionabile.

L.B.A. 748.396 vende a Leini centro splendido alloggio di ingresso soggiorno 2 camere cucina cucinino servizi e box.

[redacted]INI' casetta con cortile privato 4 camere cucina servizi tettoie L. 145 milioni dilazionabili. Tel. 285.926.

[redacted] ovest splendida villa [redacted]le di grande effetto immersa nel verde lu[redacted]mino[redacted]. Tel. 849.0775.

OULX in splendida posizione impresa prenota appartamenti. Tel. 011 561.1137 - 0122 831[redacted].

[redacted] TORINESE [redacted] residenza [redacted] in parco [redacted] di 30000 mq soluzioni abitative di prestigio. Trattative riservate. Tel. 0338 277.0389.

REVIGLIASCO Pian del Redentore alloggio mq 175 circa terrazzi giardino box altro più piccolo. Studio Cereser 812.6106.

RIVOLI CENTRO

[redacted] indipendente su 2 lati mq 240 ristrutturata giardino cortile tettoia. [redacted] 956.6022.

RIVOLI

contrade Fraschini vendiamo nuovo panoramico soggiorno cucina 2 camere doppi servizi, si esaminano permute. G.S.I. 397.1767.

RIVOLI porzione [redacted] villa bifamiliare signorile [redacted] box giardino tavernetta L. 470 milioni. Battocchio 581.9530.

RIVOLI via Toti in palazzina 2 camere tinello cucinino bagno ristrutturato termoautonomo [redacted]. Gabetti Rivoli 956.6022.

S. [redacted] impresa prenota alloggi varie metrature finiture signorili giardino zona comoda tutti servizi. Tel. 898.6213.

TROFARELLO prestigioso alloggio salone 3 camere cucina 2 servizi vista panoramica box doppio. Tel. 649.0775.

VENARIA piccola palazzina recente bilivelli soggiorno cucina 3 camere 2 bagni ampio box. Orsini 011 452.2851.

VILLA Castiglione Torinese 330 mq personalizzazione, bella, impresa vende L. 590 milioni. Tel. 960.1565 - 0347 229.9809.

VILLA padronale mq 400 rustico mq 280 terreno cintato mq 12000 piscina adatta prima residenza 35 km da Torino 8 km da Casello Carmagnola. Tel. 437.7563.

LIGURIA

[redacted] vicino mare vista [redacted] bi/trilocali da L. 165 milioni. [redacted]pie terr[redacted]e. Anticipo L. 10 [redacted]. Tel. 0182 555.627 - 0337 281.678.

BORGHETTO affare L. 135 milioni 100 mt spiaggia ingresso ampio soggiorno cucinino servizi balcone. Tel. 0182 992.161.

CERIALE zona lungomare 50 mt dalle spiagge bilocale più cantina, prezzo interessante. ST.IM.E.C. 0182 931.226.

GARLENDA

in zona tranquilla e verdeggiante 2 camere cucina bagno L. 150 milioni. Gabetti Mare & Monti [redacted]

PIETRA [redacted]URE 14 km mare nel verde villetta nuova mq 260 con terreno L. 550 milioni trattabili. Tel. 019 683.254.

RIVIERA LIGURE impresa propone appartamenti vista mare in villa signorile con piscina balconi abitabili e giardini privati. Informazioni 0342 514.565.

VENTIMIGLIA passeggiata Trento Trieste fronte mare vendesi bilocale 3 piano, ammobiliato. Tel. 0383 805.309 ore 19.

COSTA AZZURRA

ANTIBES [redacted] mt mare villetta [redacted] costruzione giardino vista mare box solo L. 180 milioni. Case Italgest 0184 449.072.

CAP ANTIBES (Villeneuve Loubet) appartamento nuovo, soggiorno grande, angolo cottura, camera letto, bagno, ampio terrazzo, box, giardino, piscina. Prezzo affare. Tel. 953.4609.

CAP FERRAT ultimi appartamenti nuovi fronte porto e spiagge incantevole vista mare decorazioni raffinate. Tel. 00377 93 250.060 - 00377 607.930.920.

MENTONE fronte mare [redacted] [redacted] [redacted] nolocali terrazzo buona posizione mutuo 5%. Consultcasa 0184 592.157.

MENTONE

vista panoramica fino al mare piccola lussuosa residenza 19 alloggi immersi nel verde, piscina, giardini privati, sole. Consegna gennaio '98. Euro invest 0033 493.282.300.

NIZZA ottimo investimento a 50 mt mare a Negresco monolocale FF. 195 mila. Tel 0033 493 881.001 - 0121 398.585.

ROQUEBRUNE splendida villa immersa nel verde vista mare garage comoda solo L. 420 milioni, Italgest 0184 449.072.

LOCALI UFFICI [redacted]

CAPANNONE Torino vendo 800 mq più 700 mq [redacted] più [redacted] zona imbocco autostrada. Prezzo [redacted] affare anche piccole permute. Tel. 953.4609.

CORSO Galileo Ferraris ufficio s/o abitazione piano rialzato mq 130 vendesi/affittasi. Furbatto 544.568.

GABETTI vende a Brandizzo in area industriale capannone [redacted] superficie di 900 mq area libera. Tel. 011 57.67.

GABETTI vende centrale [redacted] storica piazza negozio angolare libero 6 luci di 120 mq oltre cantinato. Tel. 57.67.

[redacted]

pressi strada S. Mauro capannone di 450 mq oltre uffici servizi 170 mq L. 400 milioni. Tel. 57.67.

GRAN M[redacted]RE negozio prestigioso [redacted]lare 78 [redacted] circa affittato alto [redacted]. Studio Cereser 812.6106 - 812.7649.

MONCALIERI tangenziale open space 300 mq, accessi carrai pedonali, riscaldamento, privato vende libero. No agenzie. Tel. 642.794 - 0348 225.2445.

SETTIMO TORINESE via [redacted] privato [redacted]egozio 90 mq più magazzino L. 320.000.000. Tel. 0337 785.991.

VENDESI stabile industriale in Torino direttamente a imprese costruttrici. Per informazioni Tel. 385.4873.

10% REDDITO

ottimo investimento fabbricato, laboratorio indipendente pressi [redacted] Allamano L. 1 miliardo. Furbatto 544.568.

TERRENI

PIETRA LIGURE [redacted]rra vendo terreni varie dimensioni per allevamenti da L. 10 milioni. Tel. 0347 269.4370.

RIVALTA terreno edificabile per [redacted] alloggi e piccoli lotti per villa singola. Tel. 011 909.0214 - 0336 215.208.

TERRENO Giaveno 1200 mq per villa bi/trifamiliare progetto [redacted] ottimo prezzo affare. Tel. 953.4609.

IMMOBILIARE ACQUISTO 6

TORINO CITTA'

CERCO [redacted] Torino alloggio media dimensioni garantita serietà se richiesta adeguata. Sig. Infantolino 817.8215.

LOCALI UFFICI [redacted]

[redacted] - affitta azienda lavorazione legname, [redacted] capannone 1.500/3.000 mq esistente e edificabile, annesso piazzale 8.000 mq preferibilmente cintura [redacted] e vicinanze scalo ferroviario. Tel. 011 503.366.

AFFITTI OFFERTI 7

TORINO CITTA'

ABBIAMO [redacted]glienti alloggi arredati moderni 1/2/3 camere casa comoda Centro affitta Rubiolo Immobili 751.828.

AFFITTASI alloggio arredato in zona signorile mq 180. Telefonare 011 710.902.

[redacted] a studenti mansarda a L. 200 mila e bilocale L. 300 mila mensili spese [redacted]. Tel. 962.4950.

CAMPIDOGLIO via Sismonda in palazzina soggiorno 2 camere cucina servizi posto auto. Studio Toria 561.2077.

CROCETTA adiacente signorili 2/3/4 camere cucina bagno affitta patti in deroga a referenziati in stabile. Toria 561.2077.

OTTIMA zona affitto arredato/semiarredato g[redacted] appartamento a partire da L. 1.900.000 tutti i comfort. Tel.[redacted].

ZONA Francia race[redacted] salone 2 camere cucina biservizi 3° piano patti in deroga. Gabetti 57.67.

LIGURIA

SANREMO affitto 1 camera tinello [redacted]no bagno posto auto per la stagione invernale. Tel. 0338 279.3403.

LOCALI UFFICI CAPANNONI

[redacted] e vendesi via Saorgio mq [redacted] per ufficio o negozio. Piano [redacted]. [redacted]. 0335 274.076.

[redacted] in Settimo strada Cebrosa [redacted] industriali da 400/500/900 [redacted] completi di uffici impianti cortili indipendenti. Fidifin 541.552.

CENTRO uffici, parcheggio segreteria centralizzata sala riunioni magazzini sorvegliati da 50 a 1000 mq. Tel. 011 315.7111.

CORSO Cairoli angolo [redacted] Vittorio affitto [redacted] locale 90 e 190 mq [redacted] studio notarile architettura pubblicità galleria d'arte atelier moda. Tel. 437.7663.

CORSO Unas (zona Poveri Vecchi) fronte piazza [redacted] negozio ristrutturato mq 45 più soppalco. Tel. 319.7777.

L.B.A. [redacted] affitta a Venaria zona stadio bellissimo capannone [redacted] mq 1200 più palazzina uffici mq 300 e cortile mq 800.

AFFITTI DOMANDE 8

[redacted] CITTA'

[redacted] telecomunicazioni cerca per nuovo amministratore villa. Contattare ore ufficio. D[redacted].

AUTOVEICOLI 9

A. ACQUISTA autovetture massim[redacted] valutazione pagamento contanti. Via Sant'Ottavio 32 To. Tel. 011 817.7242. Zona Mole.

[redacted] urgenza vetture fuoristrada furgoni supervalutazioni immediato realizzo. Tel. 011 661.1370 - [redacted]15.

ACQUISTA auto [redacted]rada camper furgoni camioncini frigo e r[redacted]. Ipercar strada Torino 27 Beinasco [redacted]. 397.1261.

[redacted] [redacted] ogni tipo massima [redacted]zione. Autosalone d'Elia [redacted] Orbassano 241. Tel. 351.329.

ACQUISTA autovetture usate massima valutazione pagamento contanti. Corso Montegrappa 24 B. Tel. 011 776.1898. Torino.

AUTOGILIJA acquista con voltura immediata auto fuoristrada e furgoni max serietà. Corso Umbria 35 To. Tel. 011 486.295.

AUTOTORTONA acquista vetture di ogni tipo massima valutazione e serietà. Corso Tortona 9. Tel. 817.1643 - 888.684.

CON voltura immediata acquistiamo autoveicoli. Aragonauto corso Dante 44 - 10126 Torino. Tel. 696.4713/4.

VIAGGI E VACANZE 10

ALBERGHI PENSIONI RESIDENCES

ASTRA Hotel *** Diano Marina 0183 497.011 [redacted] [redacted] al 4/10 una [redacted] L. 420 mila. Camere Tv servizi parcheggio piscina scelta menù familiarità.

MATRIMONIALI 11

[redacted] **MATRIMONIALE** [redacted] ricerca seleziona il partner ideale con serietà e discrezione. Piazza Foltarino 9 - [redacted]no. Tel. 011 537.914.

INCONTRI Studio Matrimoniale. Requisiti richiesti: classe, cultura, serietà d'intenti. Via Vespucci 34 bis. Tel. 568.3242 r.a.

VARI 12

A.A. GIOIELLERIA M.C. 334.832 acquista oro, argenteria, monete, gioielli, in contanti. Corso Peschiera 153 - Torino.

A. ALBA GIOIELLI compra oro argento preziosi monete francobolli valutando al massimo. Tel. 323.002 To via Tripoli 65.

A. OREFICERIA [redacted] acquista [redacted] argenteria monete preziosi alte valutazioni via Madama Cristina 42 tel. 650.2212.

ACQUISTO mobili '700, '800, primo '900, argento, bronzi, soprammobili oggetti vari. Tel. 837.546 (ore pasti 247.6369).

MATERASSI, reti anche ortopedici, ampia scelta. Risparmio, qualità, misura. Direttamente in fabbrica. Tel. 749.5266.

OROLOGI Rolex, Patek-Philippe, Vacheron-Costantin, Cartier d'epoca - moderni acquisto. Pagamento contanti, serietà, riservatezza. Tel. 0337 246.917.

DAL 2 AL 7 FEBBRAIO '98

LA STAMPA TORNA A SCUOLA

con il progetto didattico che, a complemento della normale programmazione, da otto anni favorisce tra gli studenti delle scuole medie e tra quelli del biennio delle superiori la lettura del giornale, introducendolo in classe come vera disciplina.

LA STAMPA IN CLASSE è collegato ad analoghe iniziative avviate a livello internazionale sotto la sigla NIE (Newspaper in Education). Per gli studenti delle medie consiste nello svolgimento di esercizi per arrivare ad una lettura critica del giornale. Per gli studenti – del solo biennio – delle superiori, altri esercizi sono il mezzo per arrivare a scrivere vari tipi di articolo. L'insegnante che desidera aderire al progetto dovrà compilare con precisione il tagliando che sarà pubblicato qui verso fine ottobre. Tale tagliando dovrà esserci inviato unicamente **tra l'1 il 20 novembre**, a scuola già avviata, in modo da avere chiari il numero degli alunni partecipanti, delle copie da acquistare, dell'indirizzo preciso e dettagliato dell'edicola dove avverrà l'acquisto. Entro fine dicembre invieremo all'insegnante gratuitamente a scuola, con la spiegazione dettagliata dell'iniziativa, il materiale per lo svolgimento degli **esercizi che prevedono la consultazione quotidiana di LA STAMPA dal 2 al 7 febbraio 1998.** Egli dovrà solo ricordare di fare acquistare le copie del giornale ai suoi studenti (una copia ciascuno o ogni due), ogni giorno, nei giorni sopra indicati.

OCCHIO AL TAGLIANDO DI ADESIONE
– a ottobre qui –

Per informazioni: La Stampa in Classe - Tel. 011/568.16.97 - 568.33.51 Numero verde 1678-02005

Per la pubblicità su
LA STAMPA
PK
publikompass
Agente Publikompass
Aosta Loc. Amérique, 95 - Quart
Tel. (0165) 775.180-765.628
Fax (0165) 761.112

LA STAMPA
VALLE D'AOSTA

Per la pubblicità
LA STAMPA
PK
publikompass
20123 MILANO
Via G. Carducci
Tel. (02) 864.701
Corso Massimo d'Azeglio
Tel. (011) 656.52.11

Mercoledì 24 Settembre 1997 REDAZIONE: PIAZZA CHANOUX 28, TELEFONO 23.11.81 Ao 37

Approvata dalla giunta regionale la seconda fase del piano di lavori per migliorare le strutture della Valle

Sanità, arrivano 62 miliardi

Mille metri cubi in più per l'ospedale

Gli interventi

2° INTERVENTO 2° LOTTO (Radioterapia, Farmacia, ecc.)	27.000
RIANIMAZIONE (Arredi e completamento lavori)	2.000
RISONANZA NUCLEARE MAGNETICA - RADIOLOGIA	2.500
CABLAGGIO	1.000
COMPLETAMENTO CENTRALI TECNOLOGICHE	3.800
COMPLETAMENTO GAS MEDICALI	557
SPOGLIATOI	3.500
HOSPICE E LIBERA PROFESSIONE (Beauregard)	2.400
ADEGUAMENTO IMPIANTI TECNOLOGICI (Beauregard)	2.500
CENTRO DIURNO PSICHIATRICO (ex maternità)	2.000
RESIDENZA SANITARIA ASSISTITA (ex Maternità)	2.000
AMPLIAMENTO POLIAMBULATORIO DI DONNAS	10.5000
NUOVA SEDE DEL «118»	2.000

in milioni di

Il servizio «118» sarà trasferito all'aeroporto Previsti anche interventi al poliambulatorio di Donnas all'ex maternità e al Beauregard

Nella seconda fase del piano sanitario sono anche previsti lavori riguardanti la sistemazione del reparto di pronto soccorso dell'ospedale di viale Ginevra

Camera

AOSTA. Un programma da 62 miliardi. Lo ha approvato la giunta regionale e spedirà per avviare la seconda fase del piano straordinario destinato a migliorare le strutture sanitarie della Valle d'Aosta. I finanziamenti arriveranno dallo Stato, non appena il governo e il Cipe, nello spazio di un mese ciascuno, avranno approvato quel programma che la Regione ha predisposto nei 90 giorni fissati dalla legge di finanziamento.

La prima fase dei lavori di ammodernamento, miglioramento e ristrutturazione delle strutture sanitarie regionali è tutt'ora in corso e ha potuto già contare su finanziamenti statali di oltre 28 miliardi e su finanziamenti regionali di quasi 30 miliardi. La seconda fase decollerà nel prossimo anno per concludersi prima dell'inizio del 2000.

Imponenti i lavori finanziati con mezzi altrettanto imponente risorse, «per un progetto - hanno detto il presidente della giunta regionale Dino Viérin e l'assessore alla Sanità Roberto Vicquéry - ambizioso, realizzabile, del quale alcune fasi già in corso, che è stato adottato nel pieno rispetto sia della delibera approvata a dicembre '96 dal Consiglio regionale sia della risoluzione sulla questione "ospedale" votata qualche mese addietro dall'assemblea». Viérin e Vicquéry, quasi a voler smorzare in anticipo possibili contrasti politici che sulla questione sanità più volte emersi all'interno della maggioranza, in particolare con la componente «verde alternativa» della coalizione, hanno precisato che «la delibera di approvazione del programma sanitario è stata approvata dalla giunta regionale all'unanimità». In sostanza, hanno voluto dire Viérin e Vicquéry, il programma ha avuto il «sì» anche dell'assessore all'Ambiente, il «verde» Elio Riccarand.

L'intervento più corposo da attuare con i 61 miliardi e 757 milioni del finanziamento è rappresentato dai lavori del 2° lotto al fabbricato di viale Ginevra, per sistemare la radioterapia, il pronto soccorso, la farmacia ed altri servizi essenziali, con una spesa di 27 miliardi. Su questo intervento, che prevede la realizzazione di 1000 metri cubi di fabbricato e i piani interrati per la radioterapia, è attesa l'approvazione sul piano urbanistico da parte del Comune capoluogo. Verrà completata la realizzazione del servizio di Rnm (risonanza nucleare magnetica), «l'unico servizio - ha detto l'assessore Vicquéry - del quale la struttura sanitaria regionale priva» e verrà acquistata una nuova apparecchiatura per la Tac (tomografia assiale computerizzata).

Due miliardi serviranno per trasferire il «118» in zona aeroporto, «così da essere a più stretto contatto con la Protezione civile e anche per dare copertura sanitaria, come previsto dalla normativa, all'aeroporto Corrado Gex destinato a diventare di 3° livello».

Rilevante l'intervento sul poliambulatorio di Donnas. Con oltre 10 miliardi di investimenti il centro verrà rifatto. Sarà costruita un'ala nuova, su tre piani, nella quale troveranno posto centro dialisi, un nuovo settore per i prelievi ed una comunità protetta di tipo educativo per malati di mente.

Importanti anche gli interventi previsti per l'ex maternità, destinata a diventare la sede del dipartimento di salute mentale, e per la struttura al Beauregard, che dovrà essere messa a norma e nella quale saranno realizzati spazi per la libera professione medica, per la degenza a pagamento e per accogliere malati post-acuti.

PRIMO PIANO

Saint-Vincent

Analisi sul futuro delle discoteche

Nelle sale del Grand Hôtel Billia di Saint-Vincent si sta svolgendo il XVIII congresso del Silb, il sindacato italiano locali da ballo. Ieri sono intervenuti, tra gli altri, don Luigi Ciotti, del Gruppo Abele; il ministro degli Affari Sociali Livia Turco; il presidente della Confcommercio Sergio Billé. E poi rappresentanti del Censis, del ministero dell'Ambiente, degli enti turistici, insieme con amministratori di località alla moda, esperti di acustica, imprenditori, legali. PAG. 39

Riunione mondiale sul soccorso alpino

Da oggi a domenica la Valle d'Aosta ospita l'incontro annuale della Commissione internazionale di soccorso alpino che riunisce le maggiori organizzazioni di soccorso in montagna e importanti istituti di ricerca. L'assemblea si svolgerà in tre sedi distinte: il Centro congressi del Grand Hôtel Billia di Saint-Vincent per quanto riguarda i lavori delle commissioni; il rifugio Monzino ed il rifugio Torino a Courmayeur per le dimostrazioni pratiche di soccorso. PAG. 39

Ripreso il confronto tra sindacati e azienda per il rinnovo del contratto di lavoro

Casinò, dopo gli scioperi si tratta

Da risolvere la questione dei premi di produzione

SAINT-VINCENT. E' ripresa ieri la trattativa per il rinnovo del contratto di lavoro del personale della casa da gioco. Da un lato del tavolo i vertici delle organizzazioni sindacali regionali e di categoria, dall'altro, i massimi dirigenti della gestione straordinaria capeggiati dal commissario Ernesto Ramojno.

Il ritorno al confronto tra le parti arriva dopo sei giorni di scioperi «ad oltranza», che avevano paralizzato il Casinò per qualche giorno, e dopo una battaglia dai toni anche aspri combattuta a colpi di comunicati stampa. Ieri la trattativa, cominciata nel primo pomeriggio, è durata fino a notte. Clima comunque sereno nonostante gli scambi di accuse dei giorni scorsi.

«Nessuno - è stato detto - ha esasperato i toni». Per quanto è dato sapere il dialogo tra sindacati e gestione straordinaria è ricominciato dal punto in cui era stato interrotto e cioè dal verbale di accordo sottoscritto tra le parti (Uil esclusa) il 31 luglio scorso. E proprio da questo accordo era scaturita la scintilla che ha portato allo scontro. L'assemblea dei dipendenti aveva, infatti, respinto l'intesa già sottoscritta dando così il via agli scioperi.

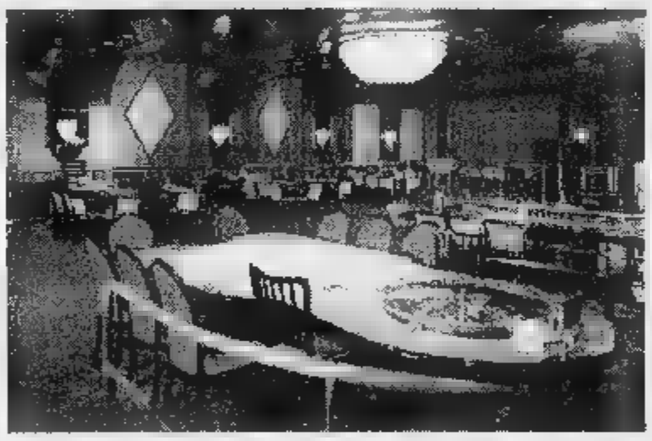

Il commissario del Casinò, Ernesto Ramojno, e il tavolo di una roulette

Le parti, anche per quanto dichiarato nei giorni scorsi, sembrano disponibili a rivedere l'intesa sul piano economico. Il vero nodo da sciogliere resta la questione dei premi di produzione, che la delegazione sindacale unitaria dei dipendenti del Casinò «vorrebbe erogati alcuna pregiudiziale, come del resto è già statuito e consolidato nelle altre tre case da gioco italiane». Per quanto riguarda il problema «delle e degli introiti sulle slots - dice la delegazione sindacale unitaria - abbiamo chiesto che essi facciano parte della base imponibile dei premi».

La gestione straordinaria è andata al tavolo delle trattative «avendo come punto di riferimento l'intesa sottoscritta a fine luglio». [a. c.]

Domani sera

Conferenza sui misteri delle comete

AOSTA. «Le comete». E' questo il tema della conferenza in programma per domani alle 21 al palazzo regionale di Aosta. La serata è organizzata dalla presidenza del Consiglio regionale in collaborazione con la neo-costituita Associazione valdostana per gli studi di archeoastronomia. I relatori saranno Piero Bianucci, responsabile dell'inserto Tuttoscienze della «Stampa» e collaboratore di Piero Angela per i temi legati allo spazio e alla fisica; Guido Cossard, presidente dell'Associazione di archeoastronomia, fisico e autore di alcuni libri legati alle tematiche del cosmo, e Walter Ferreri, direttore dell'osservatorio astronomico di Pino Torinese e responsabile scientifico della rivista «Nuovo Orione». Introdurrà le relazioni il presidente del Consiglio regionale Francesco Stévenin. In particolare si parlerà della cometa che quest'estate per molte settimane è stata ben visibile anche nel cielo della Valle e di quelle che saranno osservabili nei prossimi tempi. [b. bas.]

Politici ed esperti a confronto ad Aosta sulle strategie di rilancio della piccola e media distribuzione

Una nuova fiscalità per il commercio alpino

«Bisogna ripensare la politica di mercato a fini sociali e turistici»

AOSTA. Ripensare la politica del commercio per rivitalizzare i centri di montagna, migliorare l'offerta turistica e arginare lo spopolamento. E' in sintesi la necessità emersa dal Forum del Commercio alpino che si è svolto ieri ad Aosta in preparazione del Forum internazionale in programma tra un anno. E su questo obiettivo si sono confrontati politici ed esperti di settore della Valle d'Aosta, del Veneto e del Trentino. Presente anche il presidente della Confcommercio, Sergio Billè, che analizzando la situazione valdostana ha evidenziato come la distribuzione commerciale nella regione abbia raggiunto un certo standard, ma abbia bisogno di una condiderazione particolare. «Guai - ha detto - se copiassimo i modelli del fondo valle dimenticando il ruolo sociale della piccola e media distribuzione». Billè ha sottolineato la necessità di garantire nelle aree alpine «il pluralismo dell'offerta distributiva e la flessibilità tenendo conto delle caratteristiche del territorio».

A Doues l'amministrazione comunale ha arginato il «pendolarismo degli acquisti»

Sull'importanza della piccola distribuzione nelle zone alpine la testimonianza di Eugenio Isabel, sindaco di Doues. Nel suo Comune la chiusura dell'unico negozio di alimentari aveva forzatamente incentivato il «pendolarismo degli acquisti» e notevoli disagi per anziani e turisti. La soluzione è venuta dall'amministrazione locale che si è fatta carico dell'esercizio commerciale per poi darlo in gestione. La stessa cosa era accaduta a Saint-Denis.

Ma la risposta al problema, per i partecipanti al Forum, passa attraverso una nuova fiscalità. «Non sgravi fiscali - come ha detto l'assessore al Commercio di Aosta, Renato Favre - ma semplificazione burocratica e strategie di mercato che favoriscano gli insediamenti commerciali in città. Dal canto loro gli esercenti dovranno concentrarsi sulla qualità dell'offerta, sull'ampliamento degli orari di apertura e sul contenimento dei prezzi». [b. m.]

FINALMENTE AD AOSTA
MERCATINO DELLE PULCI
da noi puoi comprare o mettere in vendita di tutto, dalla cartolina al mobile, sia moderno sia antico.
ORARIO CONTINUATO: DALLE 9,00 ALLE 20,00
APERTO ANCHE LA DOMENICA
Tutto questo lo potete trovare al CENTRE COMMERCIAL AMERIQUE di Quart (sopra il negozio Uba-Uba, a fianco della Conbipel)
Région Amérique, 71 - QUART (Ao) - Tel. 0165/775.143

Esposto alla procura di Aosta per le infiltrazioni nell'ala nuova del cimitero

Acqua nelle tombe di famiglia

Il Comune: «Problema difficile da risolvere»

AOSTA. Acqua nelle tombe di famiglia dell'ala nuova del cimitero di Aosta. Abbondanti infiltrazioni idriche stanno determinando una situazione grave che, secondo i famigliari dei defunti, «potrebbe diventare emergenza, se l'amministrazione comunale non interverrà in modo tempestivo».

E aggiungono: «L'acqua è visibile dalla griglia posizionata sul pavimento; nelle tombe con il marmo a terra non si vede, ma il risultato non cambia». La preoccupazione è forte, tra quanti fanno visita ai propri famigliari sepolti nel cimitero di Aosta, al punto da aver convinto i proprietari delle cappellette allagate a rivolgersi alla procura di Aosta per segnalare il problema, definito «un'incresciosa realtà di cui gli amministratori sono a conoscenza fin da maggio».

Il problema, secondo l'amministrazione aostana, è «tecnicamente molto complesso». L'assessore comunale alle Opere pubbliche, Guido Grimod, che non può risolvere il problema in modo immediato e definitivo. «Non abbiamo ancora individuato l'origine di queste infiltrazioni idriche; dopo molte verifiche, l'intervento che ci è apparso più idoneo ad arginare il problema è stato il rifacimento globale delle condutture dell'acqua piovana, senza ottenere, però alcun risultato».

Dice ancora Grimod: «Neppure il controllo dell'impianto di irrigazione a pioggia ha dato l'esito sperato; i tecnici sono impegnati in un continuo monitoraggio della zona». L'unica spiegazione, al momento, sembra essere secondo Grimod la «scarsa impermeabilizzazione della superficie interrata delle tombe». Aggiunge l'assessore: «Se le infiltrazioni sono causate dalle falde acquifere del terreno, la soluzione più adeguata consiste in un intervento di isolamento, la cui notevole portata impedisce una realizzazione in tempi brevi».

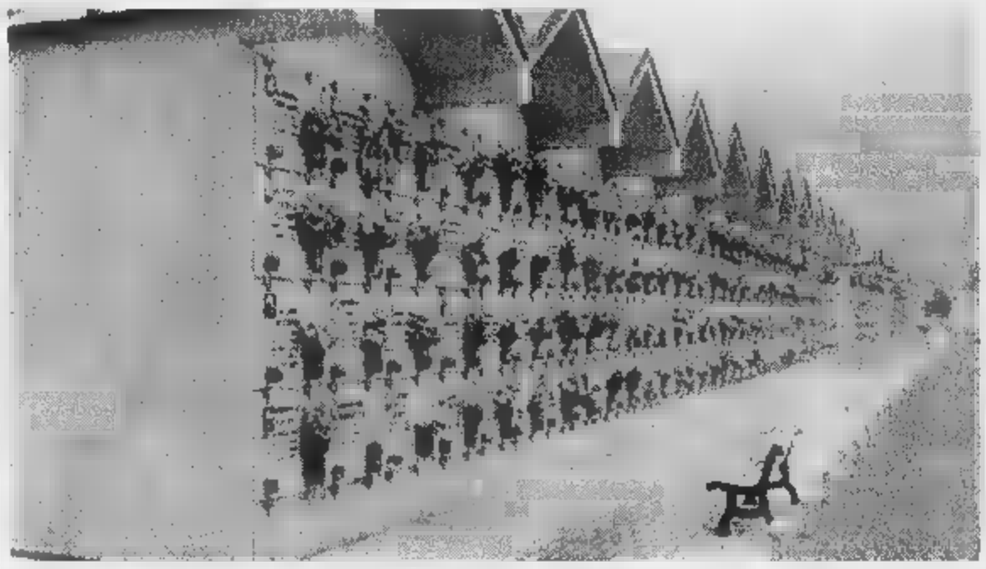

I loculi dell'ala nuova del cimitero di Aosta, dietro i quali ci sono le tombe di famiglia in cui filtra acqua

Proseguono, invece, a pieno ritmo i lavori di installazione del tappeto erboso per le sepolture e di costruzione della struttura per accogliere mille cellette cinerarie. Con il completamento dei lavori del 4° lotto del camposanto della città, è previsto anche il ripristino dei vialetti con la posa di autobloccanti. «Un intervento di difficile esecuzione» commenta Guido Grimod, spiegando come la terra riportata abbia frequenti cedimenti e, quindi, vanifichi il lavoro svolto. Il prossimo anno comincerà l'intervento radicale di sistemazione dell'area esterna, con la costruzione del nuovo ingresso e la realizzazione della zona parcheggio. «Dopo il 2000 - conclude Grimod - le ruspe scaveranno nella zona al confine con il Comune di Sarre per costruire altri loculi e campi a terra». [s. l.]

Forza Italia

«Strumentale l'esame di francese»

AOSTA. Il gruppo consiliare di Forza Italia nel Comune di Aosta propone al Consiglio municipale convocato per domani e dopodomani una mozione dai contenuti che potrebbero risultate sconvolgenti sul tema della salvaguardia della lingua francese e nell'ambito dei concorsi per un posto nel pubblico impiego. I consiglieri comunali «azzurri» propongono «l'esenzione dell'esame di accertamento della conoscenza della lingua francese per tutti i candidati ai concorsi pubblici che hanno ottenuto un diploma in uno degli istituti valdostani».

L'intento è quello di attivare il Consiglio comunale perché «inviti l'assessore regionale alla Pubblica Istruzione a porre in atto tutte le modifiche necessarie alla legge regionale affinché venga ristabilito il riconoscimento culturale della scuola valdostana e del suo corpo docente». Per Massimo Lattanzi, firmatario della mozione, sembra assurdo che chi studia per 15 anni il francese in Valle debba dimostrare all'ente pubblico di conoscere la lingua, con una votazione sullo scritto di almeno 2 decimi per poi accedere ad un esame che è quasi sempre una formalità. Riteniamo strumentale e pericoloso per eventuali manovre di favoritismo che i cittadini valdostani debbano sottostare a questa pratica assurda e culturalmente avvilente. Restituiamo dignità alla scuola valdostana». [a. c.]

Si è dimesso: «Conta solo il vertice»

«Autonomisti» Maculotti lascia

AOSTA. Pier Antonio Maculotti, responsabile amministrativo del movimento politico «autonomisti - autonomistes» si è dimesso dall'incarico ed ha abbandonato anche il movimento. Maculotti lascia una forza politica praticamente neonata, il cui atto notarile costitutivo è del 17 luglio di quest'anno.

Gli «autonomisti» derivano dal cosiddetto «gruppo degli 11», che raggruppava i consiglieri regionali della fédération, dell'Apa, dei riformisti, pour la Vallée d'Aoste, del mpv e del ppv, diventato successivamente «gruppo dei 9» per il ritiro dei due consiglieri della fédération.

L'ormai ex responsabile amministrativo lascia il movimento per forti divergenze politiche con i vertici dell'aggregazione. Lo «strappo», che definisce Pier Antonio Maculotti, nasce dal fatto che «gli "autonomisti" hanno tradito il principio ispiratore del movimento, cioè - dice Maculotti - l'avere l'uomo al centro di tutto». «L'uomo - aggiunge Maculotti - negli "autonomisti" è strumentalizzato, è come un soprammobile. Contano solo i 9 del vertice (Lanivi, Dujany, Aloisi, Rocchio, Parisi, Lanièce, Collé, Marguerettaz, Marco Viérin, ndr) che si incontrano, discutono, decidono tutto tra loro. Il resto è contorno. Questo non è un esempio di centralità dell'uomo nella politica».

Pier Antonio Maculotti

Per Maculotti «non era certo questo il disegno politico che aveva in mente di realizzare Edoardo Bich. Non era certo un movimento che continua a girare intorno al monolito uv per entrare nella stanza dei bottoni ed avere in regalo qualche viaggio a spese della collettività, che avevamo in mente, o almeno che io avevo in mente, quando è stato istituito il movimento». «Allora - conclude Maculotti - meglio tagliare i ponti».

L'ex autonomista dice di voler fondare un nuovo movimento, ma solo «inviare un messaggio forte e chiaro a quegli amici e compagni i quali, come me, avevano avvertito che negli "autonomisti" l'uomo non era più "al centro"». [a. c.]

Consiglio regionale

All'esame le assunzioni al Casinò

AOSTA. Torna a riunirsi questa mattina, dopo la pausa estiva, il Consiglio regionale. Due le giornate di dibattito previste, con un ordine del giorno di oltre quaranta provvedimenti. Due sono i disegni di legge, che interessano l'uno le norme per l'elezione mediante apparecchiature elettroniche di sindaco e vice sindaco e l'altro la disciplina del servizio trasporto a mezzo elicotteri. La vivacizzazione del dibattito dovrebbe comunque esserci con le molte interrogazioni ed interpellanze.

In particolare non mancheranno di agitare le acque sia la discussione dell'interrogazione presentata dal consigliere Enrico Tibaldi di Forza Italia sulla questione delle assunzioni di personale da parte della gestione straordinaria della casa da gioco di Saint-Vincent, sia l'interpellanza proposta dai consiglieri «autonomisti» Ivo Collè, Rudi Marguerettaz, Marco Viérin, Adolfo Dujany e André Lanièce sui problemi connessi con l'andamento della stagione turistica. [a. c.]

Mutilati e invalidi

«Non è vero che l'Anmil è spaccata»

AOSTA. «L'istituzione dell'Aril, l'Associazione regionale invalidi del lavoro, non "spacca" l'Anmil, l'Associazione nazionale mutilati e invalidi del lavoro, che invece, assieme alla di monitoraggio, continua a tutelare i diritti degli ex lavoratori invalidi per malattie professionali». In un comunicato, la direzione dell'Anmil precisa che l'Aril è costituita da ex dipendenti iscritti alla sezione regionale dell'Anmil.

Pronta la replica di Valerio Beneforti, coordinatore del «comitato di lotta» a sostegno della vertenza nei confronti dell'Inail: «L'azzeramento o la drastica riduzione delle rendite da malattie professionali decise dall'Inail hanno privato del diritto di invalido molti degli iscritti; l'Istituto, quindi, non considerando più invalidi molti ex lavoratori, non effettua la trattenuta di iscrizione sulla rendita. Ecco perché anche l'Anmil preciso, a torto, la appartenenza di queste persone all'associazione». [s. l.]

Giornata ecologica

La raccolta di lattine per l'Aido

AOSTA. I più informati le stanno mettendo da parte da mesi, i «distratti» hanno tempo ancora dieci giorni. Sabato 4 ottobre si svolgerà la decima Giornata ecologica, la raccolta di lattine promossa dall'Aido, l'Associazione italiana donatori organi.

L'organizzazione della manifestazione è curata dalla sezione regionale dell'associazione. Dalle 9 a metà pomeriggio, in piazza Chanoux, ad Aosta, saranno raccolti i barattoli d'alluminio che serviranno per ottenere i fondi necessari alla promozione di «una corretta informazione e alla diffusione della cultura della donazione».

Lo scorso anno la sezione regionale dell'Aido raccolse 7150 chili di alluminio. «E ogni anno aumentano sia le lattine sia gli iscritti all'associazione», spiegano i responsabili dell'Aido regionale.

Per ulteriori informazioni sulla manifestazione del 4 ottobre e sull'attività dell'Aido si può telefonare al numero 0165/361190.

Gli obiettivi del pds gauche valdôtaine per le elezioni regionali della primavera '98

Per la Valle un Ulivo allargato

«Faremo un patto federativo con la "Cosa 2"»

AOSTA. Il pds gauche valdôtaine ha esposto ieri i suoi obiettivi per le elezioni regionali '98. «Costruire una nuova forza politica per rafforzare e consolidare l'area della sinistra sociale, laica, ambientalista, riformista. Realizzare un'intesa tra le forze della sinistra e l'area di centro, cattolica e autonomista andando oltre i confini della coalizione dell'Ulivo, così come è finora realizzata nella nostra regione. Operare per una larga intesa tra questa coalizione e l'uv al fine di costruire un'alleanza fondata sui valori di progresso, di riforma e di autogoverno. Unica intesa che, per il carattere autonomista e federalista, può portare le forze maggiormente radicate nella realtà valdostana a governare i processi di cambiamento di questi anni ed a contrastare i disegni della destra». È ancora. «Un programma elettorale concordato tra le forze dell'attuale maggioranza che indichino anche il futuro presidente della giunta regionale».

Piero Ferraris «Nell'alleanza manca il "centro" Dobbiamo aggregare altre forze che rappresentino la società civile»

Il segretario del pds Piero Ferraris

A illustrare le linee programmatiche dettate dalla direzione del pds è stato Piero Ferraris, segretario regionale del partito: «Le grandi trasformazioni in atto, l'ingresso ormai certo dell'Italia in Europa impongono dei cambiamenti radicali, necessitano di un cambio di marcia, di maggiori innovazioni e trasformazioni. Serve un nuovo patto di cittadinanza tra i valdostani, una maggiore apertura al dialogo con l'Europa».

Il nuovo partito. La gauche valdôtaine pensa «a un patto federativo con la "Cosa 2", il nuovo partito della sinistra che nascerà a dicembre, che rappresenti - ha detto Ferraris - un rafforzamento della sinistra e rivolto a chi intende entrare in un forte partito di sinistra e di governo». La gauche valdôtaine pensa anche ad «andare oltre l'Ulivo. Una esperienza - ha detto Ferraris - che è stata positiva, ma che necessita di cambiamenti. Nell'Ulivo c'è una sostanziale assenza del "centro" che deve essere recuperato e nell'Ulivo devono essere aggregate altre forze che rappresentino la società civile».

Con l'obiettivo puntato sulle elezioni regionali '98 il pds poteva non parlare di legge elettorale: «Andremo alle Regionali con una legge che non ci piace e che non abbiamo votato, una legge ibrida tra il proporzionale e il peggio del maggioritario che non consente ai cittadini di scegliere da chi sono governati. Nonostante tutto, anche con questa pessima legge, con un programma concordato all'interno di una maggioranza che ha lavorato e lavora bene e con l'indicazione comune del capo dell'esecutivo, è possibile fare del cittadino un protagonista». [a. c.]

LETTERE AL GIORNALE

In Val Padana nel tempo che fu

Val Padana.

Molti anni fa sono nata là / la vita era semplice e ci volevamo bene / la povertà si accettava con serenità / non c'era rancore né odio / non c'era quella voglia di fare con le parole / dimenticando i nostri padri che hanno combattuto per avere Trieste / quanti sono morti lasciando i genitori, moglie e figli / il sangue scorreva nel Piave colorando l'acqua del fiume.

Anche sul Monte Grappa tanti nostri soldati ci hanno lasciato / Oggi si può raccontare il passato per amore di chi non c'è più / che ha difeso l'Italia.

Con prepotenza oggi la vogliamo divisa / cosa hanno fatto per volerla divisa: / egoismo, odio, prepotenza: / il loro comportamento impoverisce la cultura del passato / e la bellezza della Padania. / Lottano volgarmente senza dignità / per quello che i nostri padri con amore hanno conquistato / Che il povero e il ricco è sempre esistito / chi ha combattuto / chi ha tradito / chi ha rubato / chi se n'è fregato. / Che Italia selvaggia!

Lettera firmata, Aosta

Alla serve una terapia d'urto

Le mie grasse risate, prima erano due, ora sono quattro: il signor Carlo Trossello infatti sostiene che la Valle d'Aosta ha sempre dovuto accettare un'immigrazione «mirata» (la «colonizzarla», forse?); è evidente che si riferisce a se stesso, dato che egli porta un cognome non in sintonia col regime che continua a vigere in «nostra diletta vallaye». Cosa vuol dire che vescovi e santi dovrebbero «vedersela» fra loro? Questa frase mi è parsa come un ennesimo esempio di comicità involontaria. Se ancora oggi non è stato debellato il cretinismo di cui soffrivano i valdostani, beh, mi sembra che urga una guarigione rapida; io mi riferivo al periodo precedente l'unità d'Italia, ma temo che a questo punto solo un'eventuale retrocessione della nostra regione, al rango di provincia piemontese, possa rivelarsi una valida terapia d'urto.

Alberto Grisero, Aosta

NUMERI UTILI

NUMERI UTILI

Vigili Urbani Aosta: 238.238/300.458
Vigili del fuoco: 115
Protezione civile: 238.222
Ospedale: 3041
Pronto Soccorso: 304.256/304.290
Autoambulanza: 118
Soccorso alpino 34.983;
Unità locale: 3091
Percorribilità strade: 303.754 / 35.655
Difensore civico:
Amministrazione regionale: 273.111
Comune di Aosta: 3001
Tribunale: 306.221
Traforo a Bianco: 89.421
Traforo Gran San Bernardo: 780.904
Autostrada (Sav): 0166/560.411

FARMACIE DI TURNO

Ad **Aosta** *(distr. 5)* oggi è di turno, con orario dalle 9 alle 22,00 (a porte aperte) e dalle 22 alle 9 di domani a porte chiuse) la farmacia *Comunale 2*, in Mont Emilius. Per gli altri Comuni della regione le farmacie no i turni di notte secondo lo schema sottondicato per .

Distr. 1: *Courmayeur*, La Thuile (entro 15 minuti dalla ricetta medica urgente)
Distr. 2-3: *Villeneuve*, Cogne (entro 15 minuti dalla chiamata su ricetta medica urgente)
Distr. 4: *Valpelline* (entro 15 minuti dalla chiamata su ricetta medica urgente)
Distr. 6: *Nus* (entro 15 minuti dalla chiamata su ricetta medica urgente)
Distr. 7: *Breuil-Cervinia*
Distr. 8-9: *Saint-Vincent*
Distr. 10: *Champoluc*
Distr. 11-12-13: *Donnas*
Distr. 14: *Gressoney-Saint-Jean*

BENZINAI

Domenica 28 settembre
Aosta: Fina, Clavalité; Shell, via Paravera; Esso, Ivrea; Agip, Chambéry; IP, Parigi; Elna, via Saint-Martin de Corléans; **Arnad:** Fina; **Aymavilles:** IP; **Charvensod:** Agip; **Châtillon:** Esso; **Donnas:** IP; **Fénis:** Fina; **Gressan:** Pila; **Hône:** IP; **La Salle:** IP; **Pont-Saint-Martin:** IP; **Quart:** Esso (S.S. 26); **Sarre:** Erg; **Saint-Christophe:** IP; **Saint-Vincent:** Shell; **Verrès:** IP

CARABINIERI

Aosta: (0165) 361221/262260
Courmayeur: (0165)
Châtillon/St-Vincent: (0166) 61360/61357
Donnas: (0125) 807054

POLIZIA DI STATO

Questura: (0165) 23711
Polizia stradale: (0165) 361545

GUARDIA DI

Caserma Aosta: 235.828

STATO CIVILE

AOSTA

Si sposeranno. Giancarlo Magri con Marina Richter.

Charvensod. E' convocato per domani alle 18 il Consiglio comunale. Cinque i provvedimenti all'ordine del giorno, tra i quali una variazione al bilancio di previzione, l'approvazione del bilancio e del programma di attività della biblioteca, l'approvazione di modificazioni al regolamento per la gestione dell'acquedotto.

Aosta. La giunta regionale ha deciso di investire milioni nell'organizzazione della 5ª edizione «Incontrambiente». Il programma prevede serie di corsi destinati agli studenti delle due ultime classi delle scuole superiori, 4 incontri serali pubblici e la proiezione di film a tema ecologici.

Saint-Christophe. Con una spesa di quasi 21 milioni, la Regione interverrà nell'organizzazione di una «Giornata del volontariato» sul tema: «Integrazione tra il pubblico e il privato sui nuovi problemi emergenti». La manifestazione e il programma il odierno al Palaceva di St-Christophe.

Aosta. La giunta regionale ha deciso di partecipare, con uno stand, alla 20ª edizione del «Salone del libro del Quebec» in programma a Montreal (Canada) dal 20 al 26 novembre. [a. c.]

LEGGI TRE, PAGHI DUE.

Con l'abbonamento, La Stampa costa solo 1000 lire.
In pratica, ogni tre copie una è gratis.

ABBONAMENTO ANNUALE

COPIE A SETTIMANA	COPIE IN 1 ANNO	PREZZO (L. 1000 a copia)
3	368	L. 368.000
6	257	L. 257.000

Il giornale viene consegnato tramite posta.

LA STAMPA
A conti fatti, abbonatevi.

PER INFORMAZIONI: UFFICIO ABBONAMENTI TEL. 011/6568334-335

Saint-Vincent, ospiti illustri per il XVIII congresso del sindacato gestori

Discoteche, moda che cambia

Don Ciotti propone codice etico
«Isolate chi è complice di spaccio di droga»

Il ministro Livia Turco e don Luigi Ciotti, entrambi ospiti del convegno Silb

SAINT-VINCENT. Quando vogliono farsi ascoltare, i gestori dei locali da ballo spengono mixer e amplificatori e snocciolano cifre. Ed ecco che all'improvviso la discoteca, spesso bollata come luogo da indemoniati, tempio della droga, killer di giovani e altro, mostra l'altro volto, quello di un'azienda che produce ricchezza e dà lavoro. I dati dimostrano quale impero economico sia oggi, in Italia, il settore dei locali notturni. Cinquemila aziende, 120 mila addetti e un fatturato di 2300 miliardi soltanto per gli ingressi. E in quei locali futuristici, zeppi di luci psichedeliche e musica martellante, entrano ogni anno 9 milioni di italiani. Numeri che non possono essere sottovalutati. E infatti il XVIII congresso del Silb, il sindacato italiano locali da ballo, si è affollato di ospiti illustri.

Nelle sale del Grand Hôtel Billia di St-Vincent, dove si svolgendo l'appuntamento, sono arrivati ieri don Luigi Ciotti, del Gruppo Abele; il ministro degli Affari Sociali Livia Turco; il presidente della Confcommercio Sergio Billé. E poi rappresentanti del Censis, del ministero dell'Ambiente, degli enti turistici, insieme con amministratori di località alla moda, esperti di acustica, imprenditori, legali. E parlato, e si parlerà ancora oggi, del momento cruciale che attraversano i locali notturni italiani. Un rapporto del Censis, illustrato a St-Vincent da Massimiliano Pittau, indica «una disarmonia sul territorio nazionale nel rapporto tra domanda e offerta. C'è carenza di intrattenimento per le famiglie, un settore che secondo avrà una forte crescita nei prossimi anni. A ciò si oppone un netto aumento di locali che propongono musica dal vivo e, tali, in concorrenza con la discoteca».

Nel rapporto Censis emerge che tra il 70 per cento dei giovani c'è «un consumo diffuso dell'intrattenimento notturno, un consumo ricorrente, almeno 4 volte al mese; e un consumo mobile, con ragazzi disposti a trasferte anche significative». L'importanza delle discoteche è stata sottolineata anche da Sergio Billé: «E' una categoria che deve avere maggiore ascolto. E' arrivato il momento di dare maggiore importanza ad azien-

de il apporto economico è stato fondamentale, anche dal punto vista dell'offerta turistica, per il nostro Paese».

Da don Ciotti è arrivata una proposta che farà discutere: «E' necessario che le discoteche si diano un codice etico. E' necessario isolare quanti, gestori e altri, si rendono complici dello spaccio di droga o di abusi nel consumo alcol».

Sergi

Arrivano in Valle da tutto il mondo

Soccorso alpino Forum di esperti

L'elicottero della Protezione civile valdostana durante un soccorso

AOSTA. Da oggi a domenica la Valle d'Aosta ospita la 49ª assemblea dei delegati della «Cisa - Ikar». E' l'incontro annuale della Commissione internazionale soccorso alpino che riunisce, a livello mondiale, le maggiori organizzazioni di soccorso in montagna e importanti istituti ricerca.

La Cisa - Ikar è stata istituita con lo scopo di permettere periodici incontri per lo scambio di tecniche, esperienze, conoscenze e problematiche tra le diverse organizzazioni, oltre che per proporre nuovi materiali nati dalla continua ricerca della sicurezza in montagna.

La Cisa - Ikar è composta da sottocommissioni, nelle quali operano separatamente durante l'arco dell'anno gli esperti dei diversi settori del soccorso in montagna (terrestre, aereo, medico, valanghe).

L'assemblea si svolgerà in tre sedi distinte: il Centro congressi del Grand Hôtel Billia di Saint-Vincent per quanto riguarda i lavori delle commissioni; il rifugio Monzino ed il rifugio Torino e Courmayeur per le dimostrazioni pratiche di soccorso.

Nell'ambito dell'incontro è previsto a St-Vincent anche l'allestimento di un'area permanente per l'esposizione di materiale da parte delle case produttrici.

All'assemblea è attesa la partecipazione di 180 persone in rappresentanza delle 29 organizzazioni di soccorso in montagna e degli 8 organismi scientifici componenti del Cisa - Ikar.

L'assemblea sarà inaugurata questa . Domani previste dimostrazioni di soccorso a Courmayeur e riunioni delle commissioni soccorso terrestre ed aereo al rifugio Monzino e delle commissioni soccorso valanghe e mediche al rifugio Torino.

Venerdì continueranno i lavori delle commissioni, sabato alle 16,30 la conclusione dell'incontro, al Centro congressi, con la riunione plenaria delle commissioni e dell'Assemblea dei delegati. **[a. c.]**

DALLA CITTA'

Viabilità

Lavori ad Arpuilles in via Monte Solarolo

Da oggi a sabato resterà chiusa al traffico via Monte Solarolo per un tratto di 100 metri a partire da piazza della Repubblica. Lo stop alla circolazione, che provocherà modifiche nella viabilità, è legata a lavori di manutenzione al pozzo dell'acquedotto comunale nella via. Sempre da oggi sarà chiusa al traffico la vecchia strada comunale per Arpuilles. Nord della statale, per lavori di allacciamento all'acquedotto e alla fognatura comunale. **[a. c.]**

Religione

Quattro nuovi studenti per il Seminario

Sono entrati in Seminario quattro allievi: Marco Delchoz (parrocchia di Issogne), Giuliano Albertinelli (Sant'Orso), Dario Fanelli e Alessandro Cavallo (Cattedrale). **[a. c.]**

Burocrazia

Per due giorni niente certificati

La necessità di aggiornare il programma del sistema operativo dell'elaboratore centrale, costringerà il Comune a rilasciare certificati e documenti domani e venerdì. **[a. c.]**

Spettacolo

«Crociata dei bambini» per Giornate europee

La chiesa di San Lorenzo ospita oggi alle 21 lo spettacolo teatrale «La crociata dei bambini» di Valeriano Gialli, tratto da un'opera di Marcel Schwob. La narrante è di Donatella Cinà, l'allestimento scenico è curato da Andrea Vivaldo, le musiche sono di Christian Thoma. Lo spettacolo è organizzato nell'ambito delle «Journées européennes du patrimoine». L'ingresso è libero. **[sa. b.]**

Comune

Urbanistica, convocata la terza commissione

Si riunisce oggi alle 15,30 la terza commissione consiliare per esaminare i progetti di riqualificazione urbanistica dell'area compresa tra le vie Challand, Bramafan, Partigiani e Torre del Lebbroso. Sarà discusso anche il piano di ripristino di regione Saumont. **[s. l.]**

Charvensod, la Regione ha negato il finanziamento Fospi al Comune

Stop ai lavori per l'illuminazione

«Invece di 50 miliardi, ne hanno chiesti 85»

Il sindaco di Charvensod Dario Comé

CHARVENSOD. Bloccati, per quest'anno, i lavori di ristrutturazione dell'impianto di illuminazione pubblica nel comune di Charvensod. La Regione non ha concesso il finanziamento con fondi Fospi richiesto dagli amministratori. «Il progetto - spiegano dagli uffici competenti - si è collocato al di sopra della soglia di disponibilità economica di bilancio». Esemplificano: «I progetti idonei ammontavano, in quel periodo, a 85 miliardi, a fronte di disponibilità finanziaria della Regione di miliardi».

Le varie richieste di finanziamento state selezionate dal punto vista tecnico. Una prassi consolidata. Se quelle ritenute valide superano la disponibilità di bilancio, i progetti vengono posti in graduatoria secondo i criteri previsti dalla specifica legge regionale e dalla Giunta. «La priorità - spiegano in Regione - viene data a strutture di basilare importanza, come acquedotti e opere igienico-sanitarie».

«Ripresenteremo, quest'anno, la richiesta al Fospi - dice il sindaco Charvensod, Dario Comé -, sperando di essere selezionati; oltretutto, siamo stati tra i primi esclusi fra le amministrazioni che hanno presentato il programma di ripristino dell'illuminazione pubblica». Rileva ancora il sindaco: «Condivido le scelte della Regione; lo scorso anno, tra l'altro, abbiamo ottenuto il finanziamento per la revisione della nostra rete idrica». La nuova illuminazione disegnata per Charvensod prevede tre tipi corpi luminosi per strade regionali e comunali e per il centro storico. Il preventivato è di 1 miliardo e 400 milioni. **[s. l.]**

Aggiornamento di Medicina fisica e Riabilitazione

Fisiatri italiani e francesi a confronto a Courmayeur

COURMAYEUR. Medici italiani e francesi a confronto sul tema: «Qualità della vita e trauma cranio-encefalico». L'occasione viene dal nazionale di aggiornamento della Società italiana di Medicina fisica e Riabilitazione che si terrà da domani a sabato a Courmayeur con il patrocinio dell'assessorato regionale alla Sanità, l'Università degli studi di Torino e l'Ordine dei medici.

«L'elevata incidenza della disabilità conseguente a trauma cranio-encefalico, la complessità degli interventi riabilitativi in questo settore e l'elevato costo in termini umani, materiali e sociali di tale patologia - spiega direttore e organizzatore del corso, Bruno Platania, primario dell'Unità operativa Recupero e Rieducazione funzionale dell'ospedale di Aosta - ne fanno un argomento di estremo interesse e attualità per il medico fisiatra. In questo campo, forse più che in altri, si avverte l'esigenza di fondare la nostra pratica clinica quotidiana su standard e linee-guida di comportamento definiti, basati su sufficienti evidenze cliniche e scientifiche e accettati dai professionisti del settore».

Le linee-guida e l'organizzazione degli interventi riabilitativi saranno gli argomenti base del corso nell'ambito del quale verrà organizzato un incontro fra fisiatri italiani e francesi sulla qualità della vita dopo un trauma cranio-encefalico. **[b. m.]**

SPETTACOLI

Sarre, oggi concerto di Alina e Dennis Torres

Nel «Puerto Escondido» Sanremo versione latina

La cantante Alina che questa sera si esibirà con il percussionista Dennis Torres al discobar «Puerto Escondido» di Sarre in programma latina

SARRE. Alina e Dennis Torres ritornano ospiti al «Puerto Escondido». Il locale di Sarre apre anche questa settimana il suo spazio «live» e oggi propone ai suoi clienti musica dalle atmosfere latino-americane.

I protagonisti dell'appuntamento di musica dal vivo di oggi sono una volta la cantante Alina, accompagnata dal percussionista Dennis Torres. E' un duo collaudato che da anni propone nei locali i ritmi della musica sudamericana, affiancando agli «standard» anche brani famosi, ma riarrangiati.

La cantante e il percussionista nelle loro ultime date hanno però aggiunto al loro repertorio di «sudamericani classici» che le canzoni contenute nel loro ultimo disco, che è traduzione in lingua spagnola dei motivi più belli che hanno animato le diverse edizioni del Festival di Sanremo. **[sa. b.]**

Chitarrista australiano

Musica pop-rock con Dominic al Peacock pub

AOSTA. Musica pop-rock al Peacock pub. A proporla sarà, stasera, dalle 22, il chitarrista australiano Dominic. Con la chitarra elettrica ed acustica l'artista, che prima di fermarsi in Italia dove è arrivato anni fa, è stato in tournée in Giappone, Usa, Spagna e Gran Bretagna, eseguirà brani del repertorio internazionale e altri di sua composizione già suonati al fianco di James Morrison, «nuovo genio» della tromba.

LA NUOVA ARCA

PROVINCIA DI TORINO — REGIONE PIEMONTE

IL SUONO DEI PARCHI

Sette concerti in "Prima" assoluta
Musiche ispirate ai Parchi del Piemonte

28 settembre 1997, ore 21
Auditorium Comunale Centro Giovani - Asti

29 settembre 1997, ore 21
Teatro Sociale di Biella

30 settembre 1997, ore 21
Chiesa San Nicolao, Sacro Monte di Orta

2 ottobre 1997, ore 21
Teatro Galletti di Domodossola

3 ottobre 1997, ore 21
Basilica Sacro Monte di Varallo Sesia

4 ottobre 1997, ore 21
Centro Comunale Cultura di Valenza

5 ottobre 1997, ore 18
Sala Conferenze Parco La Mandria di Torino

Compositori:
Carlo Boccadoro, Richard Causton, Giovanni Cima
Paolo Furlani, François Paris - Roberta Vacca
Rozalie Hirst

Ensemble Antidogma
Direttore: Raffaele Mascolo

INGRESSO LIBERO
Si ringraziano le PROVINCE
ASTI - NOVARA - BIELLA - VERCELLI - ALESSANDRIA
I PARCHI DEL PIEMONTE

La Stampa - Corriere della Sera - Rai-Tv - Fondazione CRT
Stet - Camera di Commercio di Torino - Martini & Rossi
Unitrading Climaservices - Satix Spa - Litografia Chirone
Partners Studio Grafica e Comunicazione
Ordine degli Architetti della Provincia di Torino

La Nuova Arca tel. 011/6504422 - Corso Dante 119 - Torino

STASERA AL CINEMA

AOSTA
CORSO. Tel. (0165) 35.556. CHIUSO.

GIAGOSA. Tel. (0165) 262.220. **Air Force One.** Prezzo del biglietto: 12.000/10.000.

SAINT-VINCENT
ANSPI. Tel. (0165) 512.875. CHIUSO.

COLLEMAUTIER
MONTE Tel. (0165) 841.206. CHIUSO.

CERVINIA
DES GUIDES. (0166) 949.473. CHIUSO.

CHAMPOLUC
SANT'ANNA. Tel. (0125) 307.463. CHIUSO.

CHÂTILLON
GRAN PARADISO. Tel. (0165) 841.206. CHIUSO.

TV IN VALLE

RAI 3
14; 19,35; 22,45 Tgr della Valle d'Aosta
19,55 Orchestra giovanile Italiana

France 2
13; 20; 0,30 Journal
13,50 Rex, série
14,40 Dans la chaleur de la nuit, série
15,35 La chanse aux
16,30 Des chiffres et des lettres, jeu
17,10 Un poisson dans la cafetière
17,40 Est qui?, jeu
18,15 Friends, série
18,45 C'est l'heure
19,20 enfants vers l'an 2000
20,55 Lulu roi de France, film tv
22,45 Ça se discute

Television Suisse Romande
12,40 Tj-Midi
12,55 Zig Zag café
13,45 Arabesque, série
14,30 Le monde sauvage, doc
14,55 Cyclisme
17,35 Le rebelle, série
19,30 Tj-soir
20,05 Vérité, Vérités
20,45 Cliffhanger, film
22,40 Nash Bridges
23,25

I programmi sono ceduti non tempestivi parte delle emittenti.

CERCASI DI AOSTA AVVIATA STRUTTURA ALBERGHIERA
Telefonare, solo se interessati, al n° 0336/2797606 e lasciare recapito sulla segreteria telefonica.

LA STAMPA & PUBLIKOMPASS
PUBBLICITA' CHE VALE

LA DORA PNEUMATICI s.r.l.
DI MONTE EMILIUS DI QUART
ANNUNCIA IL PROSSIMO TRASFERIMENTO IN LOC. GRAND CHARRIERE DI ST. CHRISTOPHE

IL VOSTRO PNEUMATICO... IL NOSTRO SERVIZIO!!!
Installazione - Vendita - Assistenza
Assetto - Equilibratura

A quattro anni dall'alluvione molte ferite sono ancora aperte

RIBES. A quattro anni dall'alluvione, nessun intervento è ancora stato realizzato per ricostruire il ponte Ribes. I Verdi protestano: «Cavi della Telecom e tubazioni dell'acquedotto sono completamente scoperti, chiunque potrebbe danneggiarli ■ manometterli». Quella del Ribes è senza dubbio la situazione più «scandalosa» nella mappa della ricostruzione.

VALSOANA. Per gli abitanti di Piamprato, in alta Valsoana, si avvicina la fine di un incubo. La Provincia ■ finalmente appaltato i lavori per la ricostruzione della strada inghiottita dalla piena del torrente Soana, nel settembre ■ '93 (nella foto il distributore Fi■ di Ronco «inghiottito» dal Soana). La pista provvisoria, infatti, ■ spesso inagibile per frane ■ valanghe.

Quel ponte può attendere

Sul Ribes passano solo le polemiche

Sono passati quattro anni esatti, ma ■ Canavese mostra ancora i segni della drammatica alluvione del 23 ■ 24 settembre '93, un evento che causò la morte di due persone e danni per decine di miliardi. Due le grosse «ferite» da rimarginare: il ponte Ribes, il terrapieno sulla provinciale Samone-Loranzè spazzato via dalla piena della pur lontana Dora Baltea, e la provinciale 48 in Valsoana, in parte inghiottita dal torrente Soana. E poi altre situazioni minori, ma tuttora irrisolte: a partire dalla frana sulla strada statale 565, la Pedemontana, che ancora oggi è causa di un pericoloso restringimento della carreggiata. Ieri mattina i Verdi di Ivrea hanno convocato gli organi di informazione sul ponte Ribes (per il cui crollo, tra l'altro, è in corso un procedimento penale presso il tribunale di Torino), denunciando quella che considerano una vera e propria vergogna. «Dopo 4 anni - tuona Graziella Bronzini - non si è fatto nulla. Possiamo comprendere che fin quando non sarà finito il processo nessun lavoro verrà avviato. Ma è assurdo vedere i ■■i della Telecom sospesi tra i rami degli alberi, oppure, peggio ancora, il tubo dell'acquedotto (la conduttura che da Vistrorio porta l'acqua a Ivrea) completamente scoperto, addirittura con la saracinesca accessibile a chiunque».

Il ricordo di quei giorni terribili è vivo, soprattutto nei proprietari dei terreni ancora ricoperti da 10 mila metri cubi di detriti ■ inerte. «E pensare - commentano gli ambientalisti, che vogliono sollevare la questione in sede di Consiglio provinciale - che una volta, sul rio Ribes, c'era un ponte lungo 50 metri e altro ■. Nel luglio del '93 fu inaugurato un terrapieno con due buchi per il passaggio dell'acqua di appena ■ metri ciascuno: non c'è da stupirsi ■ due mesi dopo, alla prima piena, venne spazzato via».

Se ■ ricostruire il ponte Ribes non se ne parla neppure (per ■■ si continua ad usare il «by-pass» provvisorio), qualche segnale di ottimismo arriva in■■ dalla Valsoana. La Provincia, infatti, ha da poco appaltato i lavori per ricostruire il tratto ■ strada che collega la frazione Pianetto a Piamprato. Ad aggiudicarsi il primo lotto dell'intervento, per un importo di ■ miliardi ■ 300 milioni, è stata l'impresa Mattioda di Cuorgnè. La nuova strada sarà ricostruita sullo stesso versante in cui si trovava prima dell'alluvione; la pista provvisoria realizzata sul versante opposto, infatti, è stata troppo spesso travolta da frane e valanghe.

Per l'alta valle, quindi, potrebbe ■■■ vicina la fine di un incubo. Se i tempi ■■■ rispettati, infatti, la nuova strada potrebbe essere agibile entro l'inverno. «Quattro anni di ritardo sono comunque troppi - dicono ■ Piamprato -. Il turismo ha subito danni enormi, per non parlare dei continui disagi: soltanto nel gennaio scor■■ 43 persone ■■■ rimaste isolate per circa 15 giorni».

Mauro Ravello

Il traffico in tilt dopo due incidenti

Feletto, casse di frutta bloccano la statale 460

Camion si ribalta dopo uno scontro Bosconero, tamponamento a catena

Due incidenti hanno mandato in tilt, ieri, il traffico sulla statale 460, che collga i centri dell'Alto Canavese con Torino. Il primo è avvenuto intorno alle 13,30, all'altezza della birreria «Lady Hamilton», nei pressi dell'incrocio che immette ver■■ il centro di Feletto. Coinvolti un autocarro che trasportava casse di frutta ■ verdura e due auto, una «Opel Astra» e una «Fiat Regata». La dinamica. L'autocarro, guidato ■■ Domenico Pascale, 61 anni, residente in corso Indipendenza 105 a Rivarolo, si è scontrato, dopo ■■■ prima sfiorato la «Regata», con la «Opel Astra» guidato da Fernando Filasieno, 52 anni, di Bosconero, diretta a Torino. Nell'impatto il pesante mezzo, dopo un testacoda, forse ■ causa del pesante carico, si è ribaltato occupando entrambe le corsie. Le ■■■ di frutta e verdura hanno invaso la strada. I volontari dei vigili del fuoco hanno lavorato diverse ore per liberare almeno una corsia, mentre i carabinieri deviavano ■ traffico verso ■ centro di Feletto. E nel tardo pomeriggio, intorno alle 19, un tamponamento a ■■■ ha creato lunghe code sulla statale nei pressi del bivio della Vittoria, a Bosconero.

Nell'incidente ■■■ rimasti coinvolti tre mezzi: un camion che trasportava carburante per la Erg, un autoarticolato e una «Fiat Cinquecento». Forse il traffico molto intenso, o più probabilmente una distrazione, ■■■ all'origine dello scontro. ■ traffico, in entrambe le direzioni, è rimasto paralizzato a lungo. Fortunatamente, in entrambi gli incidenti, non si registrano feriti gravi.

[gp. mag.]

Trasferito a Ferrara

Medico legale, il prof. ■■■ lascia Ivrea

Lascerà presto Ivrea ■ professor Mauro Martini, 45 anni, da ■ anni primario della divisione di medicina legale dell'Usl 9. Dal 1° ottobre assumerà l'incarico di direttore del servizio provinciale di medicina legale di Ferrara, sua città d'origine. Martini era arrivato a Ivrea nell'agosto del '92. Sotto la sua guida, la medicina legale ha visto importanti novità con la creazione di servizi prima inesistenti.

«Amici della scuola»

Corsi di ■■■■■ per gli ■■■■■ in difficoltà

L'associazione «Amici della scuola» di Ivrea propone, in collaborazione con i docenti, alcune iniziative a favore degli allievi in difficoltà. L'attività dei volontari è gratuita. Le richieste d'intervento possono ■■■ inoltrate ai seguenti numeri telefonici: 0125/631550 (per le scuole materne ed elementari), 45143 (per le scuole medie) ■ 46001 (per le professionali).

IN ■■■■

■ **PONT,** ■■■ ■■■■ E' rien■■■ l'emergenza idrica. Gli esami sulla presenza ■ sostanza inquinanti effettuati l'altro ieri sulla sorgente di Forzo, che alimenta l'acquedotto, hanno dato esito negativo. L'acqua torna nuovamente potabile. «Oltretutto - spiega il sindaco, Dante Barinotto - effettuiamo controlli periodici sulle vasche ■ posso garantire che la popolazione non h■ mai corso alcun pericolo. L'inquinamento è stato ■■■■ ■ l'ordinanza che vietava il consumo dell'acqua è stata emessa solo ■ scopo precauzionale».

■ ■■■■■ ■■■■■ Il maresciallo Giovanni Rametta, 28 anni, è il nuovo comandante della stazione carabinieri di Montanaro, che ha giurisdizione anche a Foglizzo; ■ubentra al maresciallo Pietro D'Andrea, 41 anni, andato in pensione.

■ ■■■■ ■ ■■■■: Alcune aziende e professionisti che aderiscono al consorzio «Canavese Export» partecipano al «Med-Partenariato» ■■ svolgimento ■ Tunisi, incontro organizzato dall'Unione Europea per far incontrare le realtà produttive dell'area maghrebina e dei Paesi Arabi. La rappresentanza canavesana è guidata dal presidente del consorzio, Giancarlo Autina.

■ **BORGHETTO, LOTTERIA.** Sono ancora numerosi i premi della sottoscrizione, effettuata durante la festa del Borghetto di Ivrea, non ritirati. Questi i numeri estratti (tra parentesi le riserve): 2149 (1127), ■■■ (843), 2824 (1337), 158 (2674), 2822 (2324), 1527 (1672), 512 (1987), 1287 (15), 1531 (3059), ■■■ (1197). I premi si possono ritirare alla sede di «Polenta e merluzzo», in via del Forno, il 27 settembre e il 4 ottobre dalle 9 alle 12.

■ ■■■■■ ■■■■ E' stato presentato ieri, in sala Santa Marta, il servizio dell'assessorato provinciale allo sport in grado di fornire informazioni su probemi gestionali, organizzativi ■ di impiantistica legati allo sport. Informazioni telefonando ■ numero 011/5756.2623.

DOVE QUANDO

PIAZZETTA. «Riscopri te stesso: comunicare per vivere meglio» è il tema dell'incontro con Guido Monticone ■■ programma domani alle 21 al circolo La Piazzetta di piazza Maretta ■■ a Ivrea. Per informazioni: 0125/49026.

CORSI DI MUSICA. Il lunedì e il mercoledì pomeriggio, nei locali della Pro loco di Cuorgnè annessi al teatro Comunale di via Garibaldi, si ricevono le iscrizioni ai corsi di musica organizzati dall'istituto Oddone Bassoli. Le proposte spaziano dal pianoforte alla chitarra, cui si aggiungono teoria, solfeggio, armonia e sto■■ della musica. L'età minima per iscriversi è ■ anni, ma esistono corsi anche per gli adulti. Informazioni: 0124/31.497.

■■■■■ Il Gruppo giovani di Agliè propone la seconda edizione del concorso nazionale di poesia «Alladium» aperto a tutti. Tre le categorie: poesia ■ tema libero, poesia per un bambino, sezione riservata agli studenti. Le opere devono pervenire entro il 6 gennaio ■■■ al seguente indirizzo: Gruppo giovani Agliè, casella postale 17, 10011 Agliè Torino. Per informazioni telefonare allo 0124/330192.

TEATRO. A partire dall'11 ottobre verrà riproposto, al salone Trabucco di Castellamonte, il «Festival del teatro dialettale», cinque spettacoli portati in scena da compagnie teatrali canavesane. Informazioni: 0124/515145.

VOTA IL ■■■■■■■. Inizia al■ 21,30, alla discoteca Pin Up di Volpiano, la festa finale del concorso «Vota il campione», iniziativa lanciata ■■ gli sportivi locali dal settimanale Il Canavese.

■■■■ ■■■■■■■. Inizia il prossimo 6 ottobre, alla palestra comunale ■ Cascinette, il ■■■■ di danze popolari franco-piemontesi organizzato dall'associazione culturale Carolando. Informazioni e iscrizioni ai numeri 0125/617028 o ■■■■■.

BI■■■■■■■■■■ Due le escursioni previste, per il mese di ottobre, dalla Società del tarabuso, gruppo che si occupa di birdwatching e osservazione delle specie faunistiche. Il ■ ottobre ci si recherà alla palude di Brabbia ■ Varese, alla ricerca ■ uccelli acquatici (prenotazioni allo 0125/617300); la meta del ■ ottobre sarà invece il parco della Mandria di Venaria, per l'osservazione di ungulati ■ mammiferi notturni (adesioni allo 0125/727126).

Rivarolo, in pretura chiude la vicenda giudiziaria con l'oblazione

Ex bidello troppo affettuoso con due giovani studentesse

E' finita ieri nella pretura di Rivarolo l'ennesima sventura di Franco Quattrocchi, l'ex bidello di 37 anni della scuola media statale Guido Gozzano di Rivarolo. L'imputato, che era accusato di aver abbracciato e cercato di stringere ■ ■■ due alunne della classe seconda, davanti al pretore Claudio Ferrero e al pubblico ministero Benedetta Donzella, ha scelto di chiudere la vicenda giudiziaria con l'oblazione pagando una multa di 376.500 lire.

I fatti contestati avvennero tra ■ maggio del 1995 ed il marzo dell'anno dopo all'interno delle aule della scuola di via Lemaire. L'uomo, difeso dall'avvocato Loredana Gemelli, in diverse occasioni avrebbe abbracciato ■ cercato di stringere Elena e Cristina (i nomi sono di fantasia). Un comportamento strano per un uomo di quell'età che ad un certo punto finì per infastidire le due amiche.

Dopo aver preso coraggio, un giorno, sconvolte, raccontarono tutto ai loro genitori. Alcune ore dopo la storia fu ripetuta davanti ai carabinieri di Rivarolo che cominciarono subito l'indagine. Franco Quattrocchi nel corso delle udienze precedenti davanti al giudice ha sempre negato tutto. I guai per il bidello erano già cominciati più di un anno fa quando aveva patteggiato ■ mesi di carcere alla prima udienza: 15 scolari di una classe, sempre la media «Gozzano», lo avevano accusato di rubare le loro merendine nei cappotti cogliendolo sul fatto durante l'ora di ginnastica quando la classe era vuota. «Questi ragazzini ■■■ terribi■ - aveva commentato l'uomo -, prima o poi mi rovineran■■■». Il pm Ezio Basso, però, credette alla ■■■■■ degli alunni ■ rinviò a giudizio Quattrocchi che nel frattempo ha chiesto ed ottenuto il trasferimento in un altro istituto del Canavese.

■. gia.]

■■■■■ ■■■■■

Troppo ossigeno al malato

E' prevista per il 7 ottobre la sentenza del pretore di Ivrea, Daniela Palinga, ■■■ confronti di due infermiere dell'ospedale di Castellamonte e di una donna di Rodallo di Caluso finite alla sbarra per la morte del marito ■ quest'ultima, Giuseppe Actis Giorgio, il ■ ago■■■ del '94. Secondo le accuse, l'uomo sarebbe deceduto per una eccessiva erogazione di ossigeno. E alla sbarra sono finite la moglie Maria Olivero, 57 anni (difesa dall'avv. Benni), ■ le infermiere Romana Monduzzi, 40 anni, di Caluso (avv. Ecclesia) e Maria Angela Bertinatti, ■■ anni, di Bairo (avv. Cossa). Devono rispondere di omicidio colposo.

TUTTO PER IL
RISCALDAMENTO

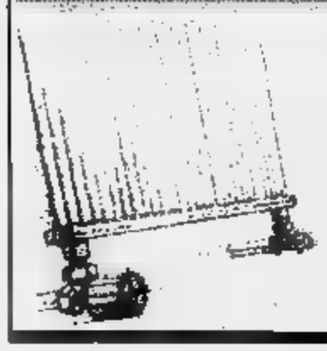

RADIATORI
CALDAIE
GENERATORI ■■ CALORE
CONSULENZA TECNICA

GRUPPO DELTA
TE TERMOSANITAR EPOREDIESE
LESSOLO (Ivrea) - Via A. Casale, 87 - Tel./Fax 0125 58286-58891-58852

A Collegno
via Leopardi ang. via Tampellini
■■ 900 mt da Piazza ■■■■■■
PROPONIAMO IN EDILIZIA AGEVOLATA IN PIENA PROPRIETA'
SOLUZIONI ABITATIVE IN CUI TROVERAI SICURAMENTE
QUELLE ADATTE ALLA TUA FAMIGLIA
L. 75.000.000 DI MUTUO AGEVOLATO
A TASSO FISSO DAL 2,4%
Appartamenti : soggiorno, 1/2/3 camere, cucina, servizi.
Appartamenti al piano terreno : soggiorno, 1/2 camere, cucina, servizi e ampio giardino.
Box auto ■ piano interrato : singoli e doppi.

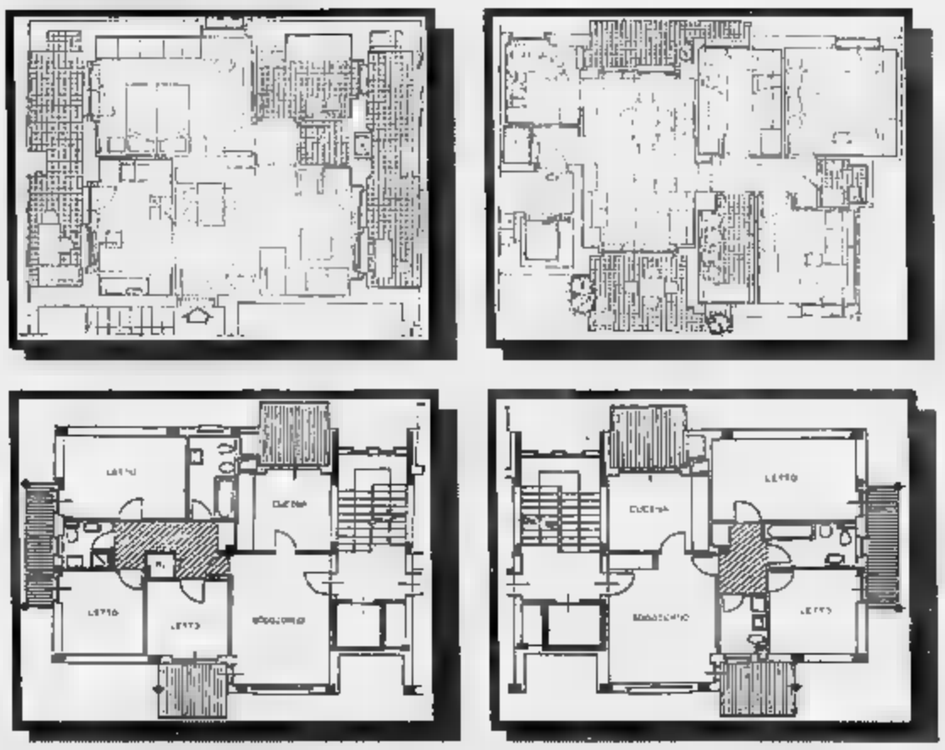

Per informazioni ■ vendite:
L'impresa ROSAZZA
VIA LAMARMORA, 79 - TORINO
tel. 50.33.33
torchio & daghero S.p.A.
IMPRESA COSTRUZIONI EDILI
VIA PIFFETTI, 31/B - TORINO
tel. 437.38.64

L'atto di costituzione dell'ente regionale

L'agenzia che rilancia il turismo piemontese

L'Art si occuperà di enogastronomia e cultura. Non mancano le polemiche

Il Palio di Asti (nella foto l'edizione '97) rappresenta una delle manifestazioni di maggior richiamo in campo turistico, culturale ed enogastronomico del Piemonte

E' stato firmato lunedì mattina a Torino l'atto di costituzione dell'Agenzia regionale per il turismo, il organismo gionale, a capitale misto pubblico-privato che si occuperà relazioni con il cato turistico nazionale e internazionale. La nascita dell'Art chiude il processo di riorganizzazione dell'intera struttura regionale iniziato circa due fa con la messa in liquidazione delle Aziende di promozione turistica. Presidente pro-tempore della nuova Agenzia è Pier Domenico Clemente, ex segretario generale della Regione, il suo vice è Ferruccio Dardanello mentre il terzo membro consiglio d'amministrazione Luigi Chiabrera.

Spiega presidente della giunta regionale Enzo Ghigo: «L'Agenzia rappresenta punto di eccellenza della riforma turistica, che punta a fare del turismo, della cultura dell'enogastronomia elementi fondamentali per il rilancio dell'immagi- dell'economia del Piemonte». L'Agenzia regionale - che ha un budget annuale di circa 15 miliardi di lire - è affiancata dalle agenzie turistiche locali (in via di costituzione) strutturate a livello provinciale con compito di occuparsi prioritariamente dell'organizzazione dell'accoglienza dei turisti in loco.

nascita dell'Art conclude un lungo iter legislativo dove non sono mancate le polemiche politiche. La sua costituzione, prevista prima dell'estate, è stata infatti rimandata più volte dopo la protesta da parte alcuni operatori privati per l'esclusione dal gruppo dei fondatori. Hanno protestato e protestano anche le Province che lamentano per bocca del presidente regionale dell'Uppi, Mercedes Bresso «il mancato coinvolgimento» e chiedono di «bloccare l'iter in corso e di convo- più presto le Province». Senza dimenticare, poi, accuse lanciate dal capogruppo dei Verdi in Regione Pasquale Cavaliere contro l'assessore al turismo Antonello Angeleri principale ispiratore della riforma delle Apt. Dice Cavaliere: «Sono state compiute gravi irregolarità amministrative nella gestione dei trasferimenti dall'assessorato regionale turismo alle Apt. E il meccanismo di triangolazione cioè l'affidamento dei lavori senza appalto rischia di ripetuto le nuove Agenzie. Per questo chiedo al presidente della Regione bloccare rivedere progetto». Accuse che Angeleri ha respinto con forza che lo hanno portato «visto la scarsa solidarietà della maggioranza» a presentare le dimissioni. La delle Art rappresenta dunque l'ultimo atto amministrativo compiuto da Angeleri e proprio per evitare un'escalation polemiche Ghigo ha minato solo tre dei cinque membri consiglio di amministrazione.

Maurizio Tropeano

Aspiranti big per 7 giorni a scuola di musica e canzoni

«Io al Festival di Sanremo»

Il sogno di 19 giovani cantanti

Sono partiti dalla provincia piemontese e dalla Val d'Aosta con valigia piena speranze e un sogno: cantare al Festival di Sanremo. In tutto 19 ragazzi e ragazze giunti all'Accademia della canzone da paesi che qui in Riviera neppure si conoscono: Fontanile, Molare, Candelo. Fanno parte di un gruppone di 153 aspiranti «big» provenienti da Piemonte, Liguria e Calabria. Per settimana andranno a scuola di musica e canzone. Poi si esibiranno i pezzi migliori del loro repertorio. Fra i docenti Alex Baroni Tosca, due cantanti lanciati proprio da Sanremo; il direttore d'orchestra Vince Tempera, musicisti di fama, parolieri e giornalisti. Poi trenta di loro parteciperanno alla finalissima di ottobre assieme ai 90 che si sono imposti negli altri tre stage settimanali. In tutto 120 legati da una sola passione da un unico comune denominatore: il Festival. Sono partiti in settecento; p un mese si sono dati battaglia all'Ariston roof, due passi dall'Ariston vero. Ma solo tre, alla fine di tutto, verranno ammessi Sanremo giovani, le «Primarie» del Festival in programma all'Ariston a novembre. Se supereranno anche quest'ultimo ostacolo avranno la ribalta dell'Ariston tutta per loro. E potranno anche tentare l'«en plein»: la vittoria del Festival. Sì, perchè da quest'anno, anche Nuova proposta potranno concorrere per la vittoria finale. Assieme big che hanno fatto grande la canzone italiana.

Il drappello dei Piemontesi è formato da 64 concorrenti Torino Provincia, da 5 della Val d'Aosta e da 14 delle provin-

Un gruppo di giovani artisti che sperano di cantare Festival sulle orme di Alex Baroni (a destra)

Quattordici «studenti» provengono dalle province piemontesi, cinque dalla Valle d'Aosta e 64 da Torino

. Ed eccoli i possibili big futuro: Tiziana, Ratel, Asti; Maura Balbo di Fontanile; Olga Colonna Buttigliera; Davide Pulia di Villanova d'Asti; Maria Di Sansebastiano, Manuela Gandini di Alessandria; Gianluca Cartiglia di Molare; Mario Ruocco di Tortona; Gaetano Palumbo di Vercelli; Mario Controllo di Livorno Ferraris; Barbara Capizzi di Candelo; Marco Costantini di Asigliano; il duo Golden Boys Novara Luisa Franchello di Alba.

I rappresentanti della Val d'Aosta sono Cinzia Festi, di Aosta; Paola Finetto di Chatillon; Sergio Moschetto di Saint Vincent; Rudy Valley di Valtournanche e Joelle Zaninelli di Cervinia.

Gian Piero Moretti

Fino al 5 ottobre saranno in mostra la cultura e l'arte, le tradizioni culinarie e i segreti del «made in Cuneo e nelle valli»

La «cuneesità»? Si scopre alla Fiera delle Alpi del Mare

Da sabato protagonisti i parchi e le terme, la cucina di pianura e di montagna

L'inaugurazione della 1ª Fiera delle Alpi del Mare

La gastronomia delle vallate cuneesi, l'agricoltura di montagna, la cucina tipica territorio delle Alpi, le offerte turistiche nell'area al confine con la Francia, la natura dei Parchi il benessere delle Terme. Da sabato la «cuneesità» sarà protagonista alla seconda edizione della Fiera delle Alpi del Mare, creata da «Cuneo Eventi» p promuovere il «made Cuneo e nelle valli». La manifestazione sarà inaugurata alle 17,30. Interverrà il sottosegretario ai Beni culturali Bordon. I padiglioni di piazza d'Armi apriranno al pubblico alle 20 (fi- alle 23).

La rassegna si concluderà domenica ottobre. L'orario: sabato dalle 20 alle 23; domenica settembre e 5 ottobre, ore 14,30-23; negli altri giorni 17-23. «Sarà l'occasione - spiega il presidente della Cuneo Eventi, Gianni Vercellotti - per far conoscere al visitatore la cultura, l'arte, le tradizioni culinarie e i segreti di un territorio tutto da scoprire. La Fiera è la vetrina del lavoro, delle produzioni e di quanto nasce e si e Cuneo e nelle Valli Gesso-Vermenagna-Pesio, Stura, Maira e Grana».

Le Terme cuneesi offriranno al visitatore un panorama delle proposte di cure negli istituti idrotermali Valdieri, Vinadio e Lurisia. La Camera di Commercio ha curato uno spazio dove protagoniste saranno aziende enogastronomiche cuneesi. Lo slogan è «100 stilisti dell'Arte agroalimentare, 100 atelier del Buongusto 1000 occasioni per premiarvi in Qualità». Oltre all'enogastronomia, in Fiera punterà anche sui Parchi delle Alpi Marittime, Alta Valle Pesio, Tanaro e del Po, insieme le riserve naturali.

Il visitatore sarà invitato a percorre- itinerari bici intorno Cuneo nei paesi delle vallate.

La «Cuneo Eventi» ha indetto due concorsi: uno fotografico per le migliori immagini del capoluogo della «Granda» delle vallate; il secondo, «Premio qualità Alpi del Mare», fra i produttori vinicoli presenti alla rassegna.

Martedì 30 settembre si esibiranno i «Lou Seriol»; giovedì ottobre sarà la volta dei «Gai Saber»; sabato 4, concerto dei «Lou Dalfin». [r. s.]

QUESTO È L'ULTIMO WEEK-END IN CUI CONVIENE SCEGLIERE TRA LA TUA VECCHIA AUTO E UNA RENAULT NUOVA, PER RISPARMIARE FINO A L. 4.380.000.

Twingo da L. 13.365.000*

Clio da L. 13.650.000*

*Prezzi comprensivi del contributo ai sensi dell'art.29 D.L. 31/12/96 N.669 in materia di rottamazione, A.P.I.E.T. esclusa.

IL 30 SETTEMBRE SCADE IL CONTRIBUTO STATALE. PER QUESTO RESTIAMO APERTI IL 27 E 28.

È UN'INIZIATIVA DEI CONCESSIONARI RENAULT DELLA LOMBARDIA, DEL PIEMONTE, DELLA VALLE D'AOSTA E DELLA PROVINCIA DI PIACENZA.

RENAULT LE AUTO DA VIVERE

STIEVANI

SCONTA TUTTO

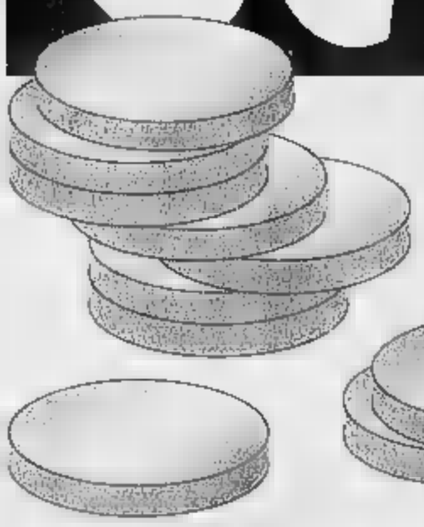

e premia tutti i clienti

TV COLOR

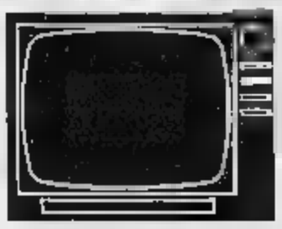

PHILIPS - MITSUBISHI
SELECO - [illegible]
METZ - NOKIA - [illegible]
SINUDYNE - [illegible]
NORMENDE - TOSHIBA
TELEFUNKEN - [illegible]
DAEWOO - PANASONIC
SONY - [illegible] - CANON

VIDEOREGISTRATORI

PHILIPS - MITSUBISHI
SELECO - THOMSON
METZ - NOKIA - SABA
SINUDYNE - GRUNDIG
NORMENDE - TOSHIBA
TELEFUNKEN - JVC
DAEWOO - PANASONIC
SONY - AKAI - CANON

TELEFONIA

MOTOROLA - [illegible]
NOKIA - [illegible]
TELITAL - SONY
MITSUBISHI
ERICSSON - OMNITEL
TELECOM
[illegible]
PHILIPS

AUTORADIO

AIWA - PIONEER
PANASONI
KENWOOD
CLARION
IRRADIO - GRUNDIG
DAEWO - ALPINE
BLAUPUNKT
SANYO - [illegible]

GRANDI AFFARI

sconto premio

fino a

£ 300.000

SU MIGLIAIA DI
TV COLOR - [illegible] - HI-FI
ELETTRODOMESTICI
COMPUTER - TELEFONIA

FORNI INCASSO

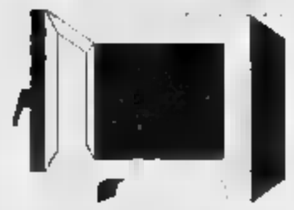

[illegible]
NARDI
BOMPAGNI
BAUKNECHT
REX - ARISTON
[illegible]
SMEG - IGNIS
[illegible]

MICROONDE

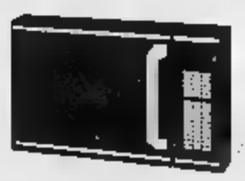

[illegible] - IGNIS
DE LONGHI
MOULINEX
SAMSUNG
WHIRLPOOL
CANDY
REX - SANYO
BOSCH

PICCOLI [illegible]DOMESTICI

GUZZINI - TEFAL - POLTI
GIRMI - [illegible] - IMETEC
HOOVER - MICROMAX
ARIETE - KRUPS - FAEMA
GAGGIA - SAECO - MIELE
ESSEGIELLE - ROWENTA
ALPHATEC - DE LONGHI
ELECTROLUX - PHILIPS

TELECAMERE

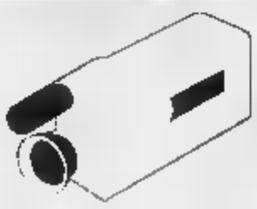

PHILIPS - MITSUBISHI
SELECO - THOMSON
METZ - [illegible] - S[illegible]
SINUDYNE - [illegible]
NORMENDE - TOSHIBA
TELEFUNKEN - JVC
[illegible] - [illegible]
SONY - AKAI - CANON

ELETTRODOMESTICI

ARISTON - CANDY - AEG
KELVINATOR - OCEAN
LIEBHERR - ZOPPAS
S. GIORGIO - BOSCH - REX
INDESIT - ZEROWATT
HIRUNDO - [illegible]
SMEG - [illegible]
[illegible] - WHIRLPOOL

CUCINE

[illegible] - BOMPANI
LOFRA - TECNOGAS
LAGERMANIA
GASFIRE - REX - CANDY
LIDO - [illegible]
DE LONGHI
IGNIS - ZOPPAS
HIRUNDO - ARISTON

TORINO - Largo Giachino, 93

Solo Stievani può tanto

MERCE DISPONIBILE FINO AD ESAURIMENTO SCORTE SALVO ERRORI E OMISSIONI

COMM. EFF. LEGGE 80 - STUDIO IMAGO

Al 21° Trofeo autunnale partecipano 42 squadre, 11 in più del 1996

Fiolet, via con le nuove regole

In serie A subito due risultati a sorpresa

AOSTA. Ancora una volta è il fiolet a iniziare per ultimo e a far registrare il maggior numero di squadre al via dell'attività autunnale. Sono impegnate sui campi della regione 42 formazioni nelle varie categorie, 11 in più dello scorso autunno, a testimonianza della costante crescita del numero di praticanti questo gioco.

A questo 21° Trofeo autunnale con la nuova formula (ogni squadra schiera 6 giocatori a ogni battuta viene scartato il punteggio più basso) partecipano squadre di 17 sezioni con a recitare la parte del leone Morgex con otto formazioni, Saint-Christophe con 6 ed Etroubles con 5. In serie A le squadre sono 5 e dopo altrettante giornate si conosceranno gli «eredi» campioni primaverili del Saint-Christophe e dei vicecampioni dello Charvensod. I «creutoblèn» hanno riposato e lo Charvensod è finito ko per soli 4 punti (1246 a 1242) contro l'Etroubles; il Morgex ha battuto a sorpresa per 15 punti (1110 a 1095) un Porossan rimaneggiato. Sono dunque le due squadre sulla carta meno attese ad essere in testa alla classifica dopo la prima giornata.

In serie B le squadre in campo sono 7 divise in due gironi con semifinali incrociata. Nel girone A il La Salle ha superato per 1216 a 1101 il Bo ottenendo il terzo punteggio assoluto della giornata dopo Etroubles e Charvensod di serie A; il Valpelline ha invece vinto per 1049 a 968 sull'Etroubles II. Nel girone l'Allein ha vinto per 1042 a 933 sul Valpelline II, mentre ha riposato lo Charvensod II. In serie C le squadre sono 11 divise in tre gironi finale; in serie D sono 19 in 5 gironi.

A Sarre intanto il Trofeo Tio Betral individuale su 54 battute ha visto impegnati 72 giocatori con di Simon Bollon con 43 punti su Ezio Marguerettaz (42) il presidente Giorgio Marguerettaz (42). In B ha vinto Albino Subet 42, in C Dante Maguet 36, in D Andrea Chanoine con 43 e tra i simpatizzanti Mauro Pallais 25. [c. e.]

Un giocatore di fiolet alla battuta

Rebatta, la finalissima sarà Charvensod-Doues

AOSTA. Lo Charvensod ha confermato di essere la squadra da battere anche nella seconda e ultima giornata di qualificazione del Trofeo autunnale che farà ora una sosta per lasciare spazio al Championnat d'auton individuale. Già in vantaggio di 8 punti sul Doues dopo la prima giornata, la squadra dello Charvensod ha ulteriormente aumentato il vantaggio, pur non ripetendo con 556 punti lo score ottenuto al primo turno (563). Lo Charvensod 1119 precede così il Doues di 33 punti (531 domenica); il Gressan si migliorato con 443, ma è finito terzo e lontano di 261 punti.

In seconda categoria vince- stato il Pollein 1088 (secondo punteggio assoluto, meglio anche del Doues di prima categoria) un 541 in prima giornata e 547 in seconda; alla piazza d'onore, lontano 171 punti, lo Chevrot, terzo il Gressan 181 punti e quarto più staccato lo Jovençan.

In terza categoria al primo posto è finito il Gressan con 868, al secondo il Pollein con (miglior punteggio della seconda giornata con 468), al terzo il Valpelline con e al quarto il Gressan A 849, re clamorosamente il Jovençan, in testa a metà dopo la 1ª giornata, ha realizzato 379 punti contro i di una settimana prima ed scivolato al quinto posto a quota 822 davanti ad Aymavilles, Chevrot, Gressan D Gressan C.

Nella quarta categoria lo Charvensod con un 408 punti ha vinto totale 759 punti dopo due giornate si è lasciato alle spalle Gressan (634), Pollein (628), Bionaz (569), Introd A, Introd B, Aymavilles e Chevrot. In quinta categoria lo Jovençan 591 punti si è confermato al vertice davanti Charvensod (524), Gressan (414) e Aymavilles (402). Tra gli juniores dopo la prima delle due giornate è in testa con 183 il Gressan seguito 147 Doues A, 146 dal Cogne, 67 dal Pollein e 36 dal Doues B.

22° Trofeo autunnale partecipano 33 squadre, 3 in più dello scorso anno. Dopo 10 tiri a giocatore per giornata, saranno dunque Charvensod Doues contendersi il successo finale in prima categoria. [c. e.]

Il Valle d'Aosta questa sera affronta in trasferta il Borgosesia

In Coppa senza risparmiarsi

Rampanti: «Dovremo dare il massimo»

SAINT-VINCENT. Si giocano oggi le partite di andata del secondo turno della Coppa Italia, con il Valle d'Aosta impegnato sul campo del Borgosesia (il ritorno è in programma al «Perucca» mercoledì prossimo).

«Ci teniamo proseguire cammino in Coppa - dice l'allenatore Rosario Rampanti -. L'obiettivo primario rimane sempre quello di lottare nelle posizioni di vertice in campionato, però affronteremo il Borgosesia la massima determinazione, senza risparmiare eventuali energie per la trasferta di do- sul campo della Pavullese».

Il Borgosesia ha eliminato nel primo turno il Verbania, mentre Valle d'Aosta si è sbarazzato dell'Ivrea. I vercellesi partiti meglio dei bluceriachiati nel campionato di serie D. Dopo quattro giornate, Guidetti e compagni, che militano nel raggruppamento B, hanno 7 punti in classifica (due vittorie, un pareggio e una sconfitta) e sono distanziati di 3 lunghezze dal terzetto testa formato da Fanfulla, Meda Selargius.

Nel Valle d'Aosta saranno assenti Rubino (problemi di servizio militare) e Volpone (infortunato). Rampanti potrebbe dare spazio a qualche elemento che ha finora avuto poche occasioni per mettersi in luce. «Deciderò la formazione all'ultimo momento - sottolinea il tecnico del Valle d'Aosta -. Ci giocatori che hanno bisogno di mettere nelle gambe altri 90 minuti per migliorare la condizioni fisica e altri che possono tirare il fiato. Una cosa comunque è certa: chi andrà in campo dovrà dare il massimo. Un risultato positivo in Coppa ci servirà anche per il morale». [s. b.]

L'allenatore del Valle d'Aosta Rosario Rampanti deciderà la formazione all'ultimo momento

Prima categoria

St-Christophe una sconfitta che brucia

AOSTA. Gioie dolori per le valdostane nella seconda giornata di Prima categoria. Il Verrès vince il derby con il St-Christophe, lo Charvensod/Sant'Orso espugna il campo dello Strambino l'Aymavilles/Gressan/Pila perde in casa il Tavagnasco.

Il derby ha promosso il Verrès, il Saint-Christophe ha disputato una buona partita, pur fallendo un calcio di rigore con Erculiani (bravo comunque Blasi a respingere) facendosi anche sorprendere nel finale dal gol di Sarteur.

«Ai ragazzi non ho appunti da muovere - dice il tecnico del St-Christophe Nando Reginato -. Abbiamo colpito pali, fallito un rigore sprecato altre occasioni. Ci stava stretto il pareggio, figuriamoci la sconfitta. Hanno esordito bene Malacrino e Pascarella. Ora aspetto ancora una punta».

Tra i rossoneri c'è grande soddisfazione per il colpaccio messo a segno, ma anche un'onesta analisi dell'incontro. «Il Saint-Christophe ci è stato superiore - ammette mister Marco Chiabotto -, però nella prima giornata eravamo stati noi a recriminare per non aver raccolto quanto seminato. Non abbiamo disputato buona partita, giocando senza la necessaria aggressività. Il gol del successo è nato da una splendida iniziativa di Balbiano, che sposerà sabato prossimo e ha pensato bene di farsi il regalo di nozze anticipato».

Lo Charvensod/Sant'Orso passato Strambino, grazie alle reti Vallet e Mecugni, i canavesani che hanno dimezzato lo svantaggio minuti di recupero con un calcio di rigore. I giallobiù hanno concluso l'incontro inferiorità numerica per l'espulsione di Coppo.

«L'allontanamento di Coppo stato quanto meno frettoloso - spiega l'allenatore Luciano Rassat -. Anche in dieci abbiamo sempre avuto in le redini dell'incontro, confermo della validità della prestazione collettiva».

Passo falso casalingo dell'Aymavilles/Greasan/Pila. I gialloneri sono stati castigati dal gol di Giovanetto, dopo aver sfiorato più volte il vantaggio. «Abbiamo dominato per minuti - spiega mister Renzo Drudi -, colpendo due volte la traversa. Al primo affondo il Tavagnasco ci ha punito. Il gol ci ha fatto perdere lucidità non siamo più riusciti a recuperare». [s. b.]

TENNIS

Attività invernale

Al circolo di Aosta lezioni gratuite per i più piccoli

AOSTA. E' cominciata lunedì l'attività invernale del circolo tennistico del capoluogo regionale. Durante tutta la settimana si terranno le prove attitudinali e ci sarà la formazione dei gruppi nei quali verranno divisi gli atleti che frequenteranno la scuola di tennis. La scuola è aperta ai bambini e ai ragazzi dagli 8 ai 16 anni, che seguiti dai maestri Gianluca Battilani, Maurizio Selmo, Gianluca Riccardi Monica Scapillato. Quest'anno le lezioni saranno gratuite per i bambini nati nel 1990 e nel 1991. Le prove attitudinali per i nati in questi due anni si svolgeranno oggi alle 17,30. Gli interessati possono telefonare allo 0165/40420. Allo stesso numero si possono avere informazioni sulla scuola di tennis per gli altri anni. Cominceranno invece il 6 ottobre i corsi per adulti, che si terranno in orario serale, partire dalle 18. [sa. b.]

CALCIO A 5

Battuto per 6-2 il Futsal, martedì l'ultima sfida

L'esperienza dell'Aosta emerge in Coppa Italia

AOSTA. La stagione è cominciata bene anche per l'Aosta. Nella seconda giornata dei trentaduesimi di Coppa Italia di calcio a cinque, la squadra valligiana ha superato per 6-2 i «cugini» del Futsal. Per sapere chi passerà ai sedicesimi bisognerà però attendere l'ultima giornata, martedì, la sfida Aosta-Aymavilles in cui i primi avranno il vantaggio di due risultati su tre in virtù di una migliore differenza reti (Aymavilles-Futsal 4-1). Tornando all'incontro di sabato da segnalare comunque l'ottima prova dei ragazzi guidati da Nicola Abbrescia, che sono riusciti a tenere testa ai più forti avversari almeno per un tempo. Nonostante la poca esperienza di calcio cinque giocato a livello nazionale, i giovani valligiani hanno affrontato i «cugini» a viso aperto e senza alcun timore reverenziale. E infatti il primo tempo si è chiuso sul 2-2 a dimostrazione di un certo equilibrio. Bella gara l'Aosta avanti per prima con Trotta, abile a sfruttare un'ingenuità di Barmasse. Pareggio su tiro libero di Di Donato, il migliore tra i suoi insieme con Melotto e Calderaro. Poi nuovo vantaggio aostano grazie Maqui, sempre su tiro libero fischiato dopo l'esaurimento del bonus dei cinque falli. Il primo tempo si è chiuso in perfetto equilibrio grazie Maraschi, che ha «infilato» Luca Mercanti. Nella ripresa l'Aosta è scesa in campo con maggiore determinazione e i risultati non si sono fatti attendere, anche perché i ragazzi di Abbrescia hanno speso moltissimo. Così è arrivato il parziale di 4-0 con reti Concio, Maqui, autorete di Money e Anile, il Fustsal ha vanificato due ottime occasioni con Maraschi e Barmasse. Quest'ultimo ha fallito il gol a porta vuota. In casa Aosta, dunque, un risultato positivo, tutti gli elementi, ad eccezione di un ottimo Veronesi, devono ancora trovare la forma migliore. [m. i.]

SPAZIO AFFARI

LAVORO DOMANDE 4

TECNICI

[redacted] esperto fasi progetto produzione e verifica esperienza ultradecennale, ot[redacted] inglese, conoscenza serie ISO, offresi. Tel. 011 771.4502.

PERSONALE DOMESTICO BABY SITTER

LIBERA disponibile referenziata esperta offresi fissa a signora sola autosufficiente per compagnia e piccoli lavori d[redacted]ci. Telefonare 415.9204.

PENSIONATA offresi fissa assistenza a persona anziana, massime referenze. Telefonare 473.2508.

SIGNORINA offresi custodia bimbi [redacted] meridiane. Tel. 273.1083 [redacted] perditempo.

[redacted]**ENNE** cerca [redacted] come baby sitter [redacted] come colf. Tel. 011 895.5859.

[redacted] governante puericultrice infermiera [redacted] trasferirsi per assistenza [redacted], anziani. Tel. 0347 429.5562.

LAVORI VARI E PART TIME

[redacted] offresi per assistenza anziani, piccolo aiuto domestico. Tel. 011 904.2656 ore pasti.

[redacted] offresi assistenza anziani dalle 8,30 alle 17, fissa o notturna. Tel. 656.744.

SIGNORA referenziata cerca lavoro come colf, oppure esperienza assistenza anziani, massima serietà. Tel. 965.4141.

59ENNE colto, referenziato offresi assistenza familiare [redacted]ona anziana od handicappata, piccoli lavori giardinaggio, [redacted] pensionato. Tel. 264.494 pomeriggio.

IMMOBILIARE VENDITA 5

TORINO CITTA'

ATTICO corso Grosseto libero salone [redacted] cucina 2 bagni terrazzo 100 mq termoascensore. [redacted].3283.

BATTOCCHIO 581.[redacted] piazza Savoia libero d'epoca signorile luminoso [redacted] mq secondo piano L. 259 milioni.

CAMPIDOGLIO pressi [redacted] Pitteti in [redacted] recente [redacted] 3 [redacted] cucina ba[redacted]. Gabetti Parella 756.888.

[redacted]
corso Vittorio [redacted] anche liberi [redacted] L. 74 milioni, [redacted] anticipo. Gabetti 57.67.

[redacted] via Frassinetto libero arredato e ristrutturato soggiorno [redacted] cucina bagno. Gabetti Viberti 57.67.

[redacted] 2 livelli 200 mq [redacted] servizi terrazzano, vendesi. [redacted] 011 612.1911 - 612.2216.

CENTRO Palazzo Provana ultimi appartamenti nuovi signorili mq 62 mq 130 e mq 192 più posto auto. Tel. 659.2962.

CENTRO pressi via Po occupato ben tenuto luminoso 4 camere cucina 2 bagni L. 220 milioni. Gabetti Crocetta 581.6336.

CENTRO via Pomba [redacted] mansardato soggiorno con cottura camera bagno L. 140 milioni. Gabetti Crocetta 581.6338.

[redacted]**HIBA** 580.6151 Crocetta (via Piazzi) in stabile signorile alloggio mq 200 ottime condizioni box ascensore portineria.

[redacted]
S. Mauro prestigiosa residenza mq 480, garage mq 50, giardino mq 8.000, piscina riscaldata con dependance, condizionamento, allarmi, immediata abitabilità. Tel. 890.7295.

[redacted]
strada Tadini in villa nuda proprietà mq 250 circa grande giardino privato. [redacted]betti Crimea 660.4240.

CORSO Bramante pressi via Genova ingresso 2 camere cucina bagno ripostiglio. Gabetti Nizza 663.3574.

CORSO BRESCIA
In stabile signorile, libero saloncino 2 camere cucina 2 bagni box. Gabetti GiulioCesare 248.16[redacted]

CORSO Brianza vendiamo libero ingresso 3 [redacted] cucina bagno e box L. 225 milioni. Gabetti GiulioCesare 248.1653.

CORSO Francia [redacted] tribunale ufficio mq 110 piano rialzato [redacted] servizi da ristrutturare L. 190.000.000. Tel. [redacted].

CORSO MATTEOTTI
in splendido palazzo storico fine '800 prestigiosa abitazione e/o ufficio 1° piano nobile mq 315. Furbatto 544.568.

CORSO Moncalieri [redacted] in palazzina rifinitissimo [redacted] 2 [redacted] bagno termo. Saim 568.3283.

CORSO Racconigi libero stabile d'epoca 3° piano camera cucina bagno L. 80 milioni. Gabetti Viberti 57.67.

[redacted] SEBASTOPOLI
libero 5° piano ingresso soggiorno 2 camere cucina bagno [redacted] arie. Gabetti S. Rita 359.383.

[redacted] Trapani libero recente luminoso salone 3 camere cucina bagno box [redacted]. Gabetti Viberti 335.[redacted].

[redacted] Vercelli in stabile [redacted] ascensore vendiamo ingresso cam[redacted] tinello cucinino. Gabetti GiulioCesare 248.1653.

CROCETTA
corso Duca [redacted] 2 camere tinello cucinino bagno 2 arie. Gabetti Crocetta [redacted].

DA L. 90.000.000
buon investimento ultimi alloggi ben affittati 55/70 [redacted] Corso Montecucco [redacted]. Furbatto 544.[redacted].

GRAN MADRE in casa d'epoca monolo[redacted] mansardato con piacevole affaccio su piazza Vittorio. Gabetti 660.4240.

GSI

G.S.I. A piazza Sabotino corso Peschiera, ristrutturato ampio ingresso 3 camere cucina servizi. Tel. 397.1767.

G.S.I. B corso Monte Cucco adiacente libero salone 3 camere cucina doppi servizi box auto. Tel. 397.1767.

G.S.I. C via Coppino adiacenze libero 1 camera tinello cucinino bagno L. 70 milioni dilazionabili. Tel. 397.1767.

G.S.I. D stadio comunale pressi libero ristrutturato soggiorno 1 camera cucina bagno. Tel. 397.1767.

LARGO Francia inizio frazionamento alloggi varie metrature term[redacted]. Per appuntamento telefonare GR 011 320.524.

LIBERO elegante salone [redacted] cucina 2 bagni terrazzino panoramico [redacted] parco Rignon L. 300 milioni [redacted]. Tel. [redacted].313 - 502.432.

LIBERO recente via Benevagienna 32 piano alto ingresso camera tinello bagno L. 70 milioni e mutuo. Tel. [redacted].

LIBERO signorile panoramico corso Francia salone 7 camere cucina 4 servizi box auto. Prezzo interessante. Tel. 562.1675.

LIBERO via Donizetti 4° piano ingresso 2 camere cucinotta bagno ripostiglio solo L. 140 milioni. Tel. 326.264 - 387.516.

LINGOTTO [redacted] pressi via [redacted] cucina 3 camere bagno ristrutturato L. 155 milioni. Gabetti Nizza 663.3574.

LUNGO PO MACCHIAVELLI prestigioso panoramico libero salone 3 camere cucina 3 servizi box. Saim 568.3283.

PARELLA via Domodossola libero luminoso 2 camere tinello servizi L. [redacted] milioni. Gabetti Parella 756.888.

DAL 25 SETTEMBRE ALL'11 OTTOBRE
CONVENIENZA D'AUTUNNO
TUTTA DA SCOPRIRE!

K.O.

Alcuni esempi:

FESA DI TACCHINO A FETTE "AIA" DA L. 14.980 SCONTO 30%	A LIRE	10.480 AL KG
MELE GOLDEN, STARK ROYAL GALA sacco kg [redacted]	AL KG [redacted]	980
GRANA PAD[redacted]O "LE CASCINE DEL SOLE" conf. g 300 ca - da L.26.700 SCONTO [redacted]	A LIRE	18.690 AL KG
10 SOTTILETTE "KRAFT" g 200 L. 9.700 al kg	LIRE	1.940
MOZARY "I[redacted]" g 125 L. 12.640 al kg	LIRE	1.580
PATATE FRITTE "STANDA" - kg 1	LIRE	1.780
6 UOVA GRANDI "STANDA"	LIRE	1.480
FARINA "00" "DIVELLA" - kg 1	LIRE	640
72 GRAN FETTA "BUITONI" - g 540 L. 4.410 al kg	LIRE	2.380
[redacted] DI SEMOLA "BARILLA" formati vari - g 500 L. 1.640 al kg	[redacted]	820
CHIANTI DOCG "PICCINI" - cl 75 L. 4.470 al litro	LIRE	3.350
SUCCHI DI FRUTTA "STANDA" gusti vari - ml 200x3 L. 2.435 al litro	LIRE	1.460
SHAMPOO "ELSEVE" - ml 200	LIRE	3.780
[redacted]" - ricarica kg 6	LIRE	15.980
FORNO A [redacted] "DE [redacted]" DIGITALE 17 LITRI MOD. MW 315	[redacted]	199.000

3x2

Alcuni esempi:

OLIO [redacted] DI OLIVA DELIZIA "CARAPELLI" cl 75 1 pezzo L. 9.380 L. 8.340 al litro	3 PEZZI LIRE	18.760
ORO PIU' "SAIWA" gusti vari [redacted] 320 1 pezzo L. 2.690 L. 5.605 al kg	3 PEZZI LIRE	5.380
MERENDA PROSCIUTTO COTTO "CITTERIO" - g 40 1 pezzo L. 1.800 L. 30.000 al kg	3 PEZZI LIRE	3.600
PELATI "[redacted]" g 400/240 1 pezzo L. 590 L. 1.640 al kg sgocc.	3 PEZZI LIRE	1.180

OFFERTE VALIDE FINO AD ESAURIMENTO SCORTE

un mondo diVino, un mare di convenienza.

Iper STANDA
La grande spesa [redacted] misura.
RIVOLI (TO): C.SO [redacted] ■ MONCALIERI (TO): C.SO ROMA ■ SETTIMO TORINESE (TO): VIA ITALIA
BORGO SAN DALMAZZO (CN): VIA CUNEO ■ ESSEBIMERCATO: CASTAGNITO D'ALBA (CN) VIA ASTI PER ALBA

PIAZZA Adriano adiacente libero soggiorno 2 camere cucina bagno ascensore L. [redacted] milioni. Saim 568.3283.

PIAZZA [redacted]
libero piano alto ristrutturato camera tinello cucinino bagno. Gabetti Parella 756.888.

PIAZZA Maria Teresa adiacente libero signorile salone 2 camere cucina 2 bagni termoascensore. Saim 568.3283.

PRECOLLINA adiacenze Ronchi Verdi splendida posizione villetta 110 mq terrazzo box giardino. [redacted] 569.4445.

PRECOLLINA [redacted] Val Pattonera ottima posizione villa unifamiliare 250 [redacted] con box e giardino. [redacted] 569.4445.

PRECOLLINA Gran Madre prestigioso libero rifinitissimo alloggio mq 270 ascensore box. Saim 568.3283.

PRECOLLINA impresa vende alloggi in costruzione in lussuosa palazzina con giardino, box. Tel. 661.4398.

PRECOLLINA nuovo libero panoramico giardino in proprietà salone 2 camere letto bagni cucina grandissima portico box doppio e posti auto. Tel. 503.313.

PRIVATO vende bel appartamento zona Valentino via Foa adatto professionista anche bifamiliare. Tel. 0175 23[redacted].

RESIDENZA RIGNON
via Gorizia 113, in splendida posizione impresa prenota alloggi in palazzina. Finiture di pregio. Tel. 011 661.1137.

S. RITA libero/occupati stesso [redacted] 1/2 [redacted] tinello cucinino bagno cantina. GR L'Immobiliare 011 329.0421.

TORINO [redacted] pressi appartamento 200 mq, 3 camere, sala pranzo, spogliatoio, salone, ampia cucina, [redacted] servizi, balcone, box, prezzo [redacted] affare. Tel. 953.4809.

VIA [redacted] bello stabile soleggiato ingresso [redacted] cucina bagno L. 90 [redacted]. Gabetti Lucento 253.747.

[redacted] Avigliana libero [redacted] stato soggiorno camera cameretta [redacted] bagno cantina. GR 011 320.524 - 329.0421.

VIA Borgaro ingresso 2 camere cucina bagno 2 balconi cantina L. 175 milioni trattabili. Gabetti Lucento 253.747.

VIA Galdano [redacted] ingresso soggiorno [redacted] camere cucina bagno box triplo. Gabetti S. Rita 35[redacted].

[redacted] ROMA
via Amendola 10, vendonsi [redacted] signorili appartamenti uffici e [redacted]zio ristrutturati. Tel. 562.8227.

TORINO PROVINCIA

A. LEINI' vicino al centro villa 2 alloggi 4 boxes taverna [redacted] giardino cintato ottimo prezzo. Edilmarket 434.1318.

A L. 70 milioni casetta [redacted] 3 camere cucina [redacted] gia[redacted] pagamento con [redacted] mensili. Tel. 285.928.

BARCINE VICA in villaggio residenziale signorile soggio[redacted] camere cucina bagno box giardino. Battocchio 581[redacted].

CHIERI: privato vende in palazzina, salone, 2 camere, soggiorno, cucina, bagno, lavanderia, box. Tel. 011 942.2882.

COLLEGNO centro appartamento soggiorno 2 camere cameretta cucina 2 bagni box L. 236 milioni. Gabetti 405.3870.

COLLINE [redacted] 20 minuti [redacted] Torino vendesi villa 8 locali tripli servizi, mq 355. Giardino e vasto terreno. Tel. ufficio 02 805.2417 - casa 02 404.4730.

DRUENTO via Manzoni in palazzina recente soggiorno 2 camere cucina bagno mansarda box doppio. Gabetti 405.3870.

FIANO adiacente La Mandria villa salone cucina 3 camere 3 bagni box tavernetta giardino L. 385 milioni. No intermediari. Tel. 0330 471.678 - 958.6904.

GIAVENO
Palazzo Abbaziale in parco di 6000 mq vendiamo alloggi nuovi di soggiorno cucina 2/3 camere doppi servizi, si esaminano permute. G.S.I. 397.1767.

G.S.I. Caselle alloggio nuovo di salone 2 camere cucina bagno box mansarda L. 215 milioni. Tel. 397.1767.

G.S.I. Orbassano libero ristrutturato ampio ingresso 1 camera tinello cucinino bagno L. 125 milioni. Tel. 397.1767.

G.S.I. Rivalta nuovo ampio salone 3 ca[redacted] agevolato regionale. Tel. 397.1767.

L.B.A. 748.398 vende a Leini centro grande villa bifamiliare mq 300 giardino mq 1000 volendo frazionabile.

L.B.A. 748.398 vende a Leini centro splendido alloggio di ingresso soggiorno 2 camere cucina cucinino servizi e box.

LEINI' casetta [redacted] privato [redacted] servizi te[redacted] L. 145 milioni dilazionabili. Tel. 285.928.

ORBASSANO ovest splendida villa recente di grande effetto immersa nel verde luminosissima. Tel. 649.0775.

OULX in splendida posizione impresa presenta appartamenti. Tel. 011 561.1197 - [redacted].

PINO TORINESE [redacted] residenza [redacted]lecentesca immersa in parco privato di [redacted] mq soluzioni abitative di prestigio. Trattative riservate. [redacted] 0338 277.0389.

REVIGLIASCO Pian del Redentore alloggio mq 175 circa [redacted]razzi giardino box altro più piccolo. Studio Cereser 812.6106.

RIVOLI CENTRO
casetta libera indipendente su 2 lati mq 240 ristrutturata giardino cortile tettoia. Gabetti Rivoli 958.8022.

RIVOLI
contrada Fraschini vendiamo nuovo panoramico soggiorno cucina 2 camere doppi servizi, si esaminano permute. G.S.I. 397.1767.

RIV[redacted] porzione di villa bifamiliare signorile box giardino tavernetta L. 470 milioni. [redacted]nio 581.9530.

RIVO[redacted] via [redacted] in palazzina [redacted] camere tinello cucinino bagno ristrutturato termauto[redacted]. [redacted] Riv[redacted].

S. MAURO impresa prenota [redacted]ggi varie [redacted] finiture signo[redacted] giardino [redacted] tutti servizi. Tel. 898.6213

[redacted]**OFARELLO** prestigioso alloggio salone 3 camere cucina 2 servizi vista panoramica box doppio. Tel. 649.0775.

VENARIA piccola palazzina recente bilivelli soggiorno cucina 3 camere 2 bagni ampio box. Oraini 011 452.2851.

VILLA Castiglione Torinese 330 mq personalizzazione, bella, impresa vende L. 590 milioni. Tel. 960.1665 - 0347 226.9809.

VILLA padronale mq 400 rustico mq 280 terreno cintato mq 12000 piscina adatta prima residenza 35 km da Torino 8 km da Casello Carmagnola. Tel. 437.7563.

LIGURIA

[redacted] vicino mare [redacted] mare nu[redacted] bi/trilocali da L. 165 milioni. Ampie terrazze. Anticipo L. [redacted] milioni. Dilazioni. Tel. 0182 555.827 - 0337 261.676.

BORGHETTO affare L. 135 milioni [redacted] mt spiaggia ingresso ampio soggiorno cucinino servizi balcone. Tel. 0182 992.161.

CERIALE zona lungomare 50 mt dalla spiaggia bilocale più cantina, prezzo interessante. ST.IM.E.C. 0182 931.225.

GARLENDA
[redacted] zona tranquilla e verdeggiante 2 [redacted] bagno L. 190 milio[redacted]nti 011 57.67.

PIETRA LIGURE 14 km mare nel verde villetta nuova mq 280 con terreno L. 550 milioni trattabili. Tel. 019 693.254.

RIVIERA LIGURE impresa propone appartamenti vista mare in villa signorile con piscina balconi abitabili e giardini privati. Informazioni 0342 514.555.

VENTIMIGLIA passeggiata Trento Trieste fronte mare vendesi bilocale 3 piano, ammobiliato. Tel. 0363 805.309 ore 19.

COSTA AZZURRA

ANTIBES 100 mt mare [redacted] giardino vista mare box solo L. [redacted] milioni. Casa [redacted] 449.072.

CAP [redacted]**ES** (Villeneuve Loubet) [redacted]artamento nuovo, soggiorno grande, angolo cottura, camera letto, bagno, ampio terrazzo, box, giardino, piscina. Prezzo affare. Tel. 953.4809.

CAP FERRAT ultimi appartamenti nuovi fronte porto e spiaggia incantevole vista mare decorazioni raffinate. Tel. 00377 93 250.090 - 00377 607.930.920.

MENTONE fronte mare nuovi finiti bi/monolocali terrazzo buona posizione mutuo 5%. Consultcasa 0184 592.187.

MENTONE
[redacted] panoramica fino [redacted] mare piccola lussuosa residenza 19 alloggi immersi nel verde, piscina, giardini privati, sole. Consegna gennaio '98. Euro Invest [redacted]2.309.

NIZZA ottimo investimento a 50 mt mare e Negresco monolocale FF. [redacted]. Tel. 0033 493 881.001 - 0121 398.585.

ROQUEBRUNE splendida villa immersa [redacted] verde vista mare garage comoda solo L. 420 milioni. Italgest 0184 449.072.

LOCALI UFFICI CAPANNONI

[redacted] Torino vendo 900 mq più 700 [redacted] cortile [redacted] imbocco [redacted] anche piccole permute. Tel. 953.4809.

CORSO Galileo Ferraris ufficio e/o abitazione piano rialzato mq 130 vendesi/affi[redacted]. Furbatto 544.568.

[redacted] a Brandizzo in area [redacted]striale capannone con superficie [redacted] mq area libera. Tel. 011 57.67.

GABETTI vende centrale [redacted] storica piazza negozio angolare libero 6 luci [redacted] 128 mq oltre cantinato. Tel. 57.67.

GABETTI VENDE
pressi strada S. Mauro capannone di 460 mq oltre uffici servizi 170 mq L. 400 milioni. Tel. 57.67.

GRAN [redacted] negozio prestigioso angolare 78 mq circa affittato alto reddito. Studio Cereser 812.6106 - [redacted].

MONCALIERI tangenziale open space 800 mq, accessi carrai pedonali, riscaldamento, privato vende libero. No agen[redacted]. [redacted]2.794 - 0348 225.2445.

SETTIMO TORINESE via [redacted] privato vende negozio [redacted] mq più magazzino L. 320.000.000. Tel. 0337 765.591.

VENDESI stabile [redacted] in Torino direttamente a imprese costruttrici. Per informazioni Tel. 385.4673.

[redacted] REDDITO
ottimo investimento fabbricato, laboratorio indipendente pressi corso Allamano L. 1 miliardo. Furbatto [redacted].

TERRENI

[redacted] **LIGURE** [redacted]terra vendo terreni varie dimensioni per allevamenti da L. 10 milioni. Tel. 0347 269.4370.

RIVALTA terreno edificabile per 8 alloggi e piccoli lotti [redacted] singole. Tel. 011 [redacted].

TERRENO Giaveno 1200 mq per villa bi/trifamiliare progetto approvato zona ottima prezzo affare. Tel. 953.4809.

IMMOBILIARE ACQUISTO 6

[redacted]IN[redacted]

[redacted] in Torino alloggio medie dimensioni garantita serietà se richiesta adeguata. Sig. Intravaia 817.8215.

LOCALI [redacted]NONI

COMPRA - affitta azienda lavorazione legname, ricerca capannone 1.500/3.000 mq esistente o edificabile, annesso piazzale 6.000 mq preferibilmente cintura Torino a vicinanze scalo ferroviario. Tel. 011 503.365.

AFFITTI OFFERTE 7

TORINO CITTA'

ABBIAMO accoglienti alloggi arredati moderni 1/2/3 camere casa comoda Centro affitta Rubiolo Immobili 751.826.

AFFITTASI alloggio arredato in zona signorile mq 180. Telefonare 011 710.902.

AFFITTASI a studenti mansarda a L. 200 mila e bilocale L. 300 mila mensili stessa casa. Tel. 962.4950.

CAMPIDOGLIO via Sismonda in palazzina soggiorno 2 camere cucina servizi posto auto. Studio Torta 561.2077.

CROCETTA adiacente signorili 2/3/4 camere cucina bagno affitta patti in deroga a referenziati in stabile. Torta 561.2077.

OTTIMA zona affitto arredato/semiarredato grande appartamento a partire da L. 1.900.000 tutti i comforts. [redacted].669.[redacted].

ZONA Francia recente salone 2 camere cucina biservizi 3° piano patti in deroga. Gabetti 57.67.

LIGURIA

SANREMO affitto 1 camera tinello cucinino bagno posto auto per la stagione invernale. Tel. 0338 279.3403.

[redacted] UFFICI [redacted]

AFFITTASI o vendesi via Saorgio mq 45 per ufficio o negozio. Piano terra. Tel. 0335 274.078.

AFFITTIAMO in Settimo strade Cebrosa capannoni industriali da 400/500/900 mq completi di uffici impianti cortili indipendenti. Fidifin 541.552.

CENTRO uffici, parcheggio segreteria centralizzata sale riunioni magazzini sorvegliati da 50 a 1000 mq. Tel. 011 315.7111.

CORSO Cairoli angolo corso Vittorio affitto lussuosi locale 90 e 190 mq adatti studio notarile architettura pubblicità galleria d'arte atelier moda. Tel. 437.7563.

CORSO Urss (zona Poveri Vecchi) fronte piazza affittasi negozio ristrutturato mq 45 più soppalco. Tel. 319.7777.

L.B.A. 748.398 affitta a Venaria zona stadio bellissimo capannone di [redacted] più palazzina uffici mq 300 e cortile mq 800.

AFFITTI DOMANDE 8

TORINO CITTA'

SOCIETA' telecomunicazioni cerca per nuovo amministratore villa. Contattare ore ufficio. Di Gianni 568.2672.

AUTOVEICOLI 9

[redacted] autovetture [redacted]zione pagamento contanti. Via Sant'Ottavio 32 To. Tel. 011 817.7242. Zona Mole.

ABBIAMO urgenza vetture fuoristrada furgoni supervalutazioni immediato realizzo. Tel. 011 651.1370 - 0335 819.2718.

ACQUISTA auto fuoristrada camper furgoni camioncini frigo e ribaltabili. Ipercar strada Torino 27 Beinasco tel. 397.1261.

ACQUISTA autovetture di ogni tipo massima valutazione. Autosalone d'Ella corso Orbassano 241. Tel. 351.328.

ACQUISTA autovetture usate [redacted]lutazione pagamento contanti. Corso Montegrappa 24 B. Tel. 011 778.1898. Torino.

AUTOGILLIA acquista con voltura immediata auto fuoristrada e furgoni max serietà. Corso Umbria 35 To. Tel. 011 488.295.

AUTOTORTONA acquista vetture di ogni tipo massima valutazione e serietà. Corso Tortona 9. Tel. 817.1843 - 889.664.

CON voltura immediata acquistiamo autoveicoli. Argonauto corso Dante 44 - 10126 Torino. [redacted]. 696.4713/4.

VIAGGI E VACANZE 10

ALBERGHI PENSIONI RESIDENCES

ASTRA Hotel *** [redacted] Marina 0183 497.011 [redacted] 4/10 una settimana L. 420 mila. Camera Tv servizi parcheggio piscina scelta menù familiarità.

MATRIMONIALI 11

AGENZIA MATRIMONIALE SINTONIA ricerca selezione il partner ideale con serietà e discrezione. P[redacted] Follerino 9 - Torino. Tel. 011 537.914.

INCONTRI Studio [redacted]. Requisiti [redacted]: classe, cultura, serietà d'intenti. Via Vespucci 34 bis. [redacted] 568.3242 r.a.

VARI 12

A.A. GIOIELLERIA M.C. 334.632 acquista oro, argenteria, monete, gioielli, in contanti. Corso Peschiera 183 - Torino.

A. ALBA GIOIELLI compra oro argento preziosi monete francobolli valutando al massimo. Tel. 323.002 To via Tripoli 85.

A. OREFICERIA GE.MA acquista oro argenteria monete preziosi alte valutazioni via Madama Cristina 42 tel. 650.2212.

ACQUISTO mobili '700, '800, primo '900, argento, bronzi, soprammobili oggetti vari. Tel. 837.546 (ore pasti 247.8389).

MATERASSI, reti anche ortopedici, ampia scelta. Risparmio, qualità, misura. Direttamente in fabbrica. Tel. 749.5268.

OROLOGI Rolex, Patek-Philippe, Vacheron-Costantin, Cartier d'epoca - moderni acquisto. Pagamento contanti, serietà, ri[redacted] Tel. [redacted]17.

BGS DMB&B

Le donne, l'cavallier, l'arme, gli amori.

30 ANNI DEL PALIO DI ASTI
NELLE PAGINE DE LA STAMPA.

30 anni di passioni, di rivalità, di emozioni. 30 anni da ripercorrere al galoppo, attraverso le pagine originali che La Stampa ha dedicato al Palio di Asti. Riprodotte e raccolte per l'occasione in un volume ricco di storia e di storie. Momenti da ricordare. Per chi quei Palii li ha vissuti da protagonista. E anche per chi se li è persi.

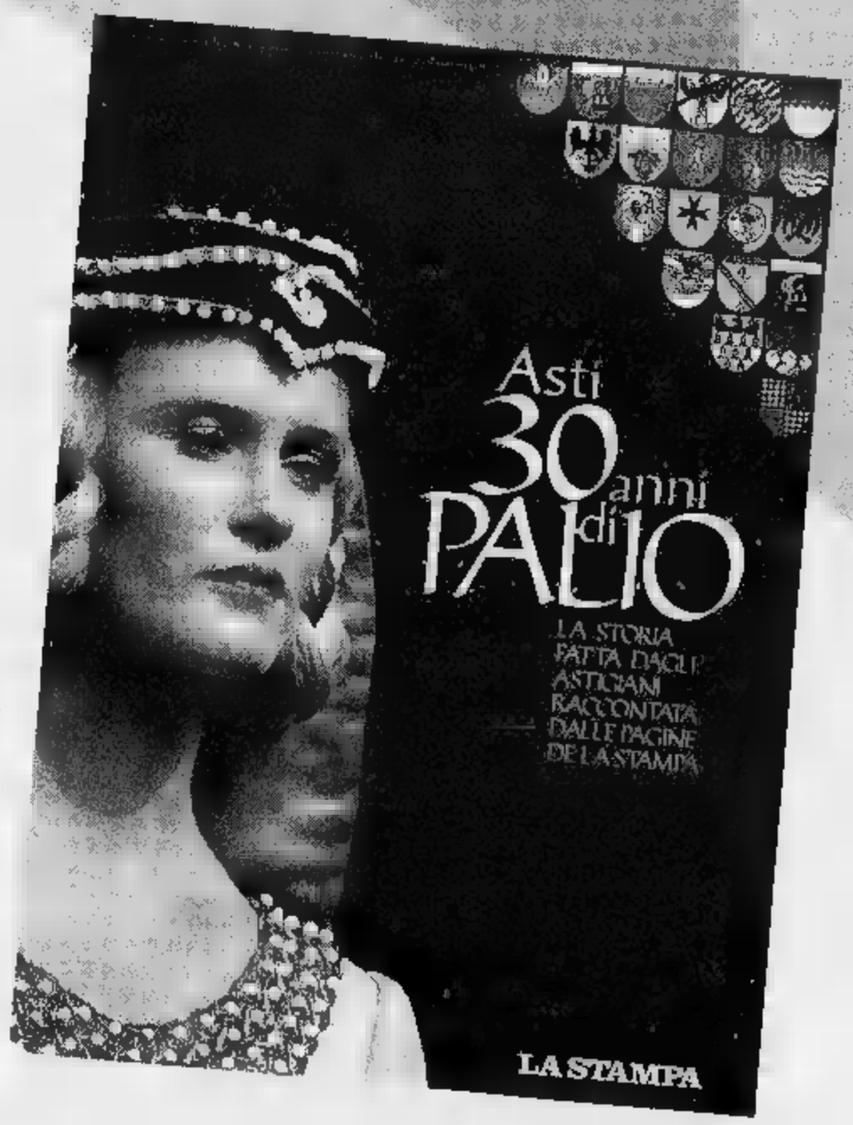

In edicola con La Stampa a L. 10.000*
E in omaggio gli stemmi adesivi dei 21 Rioni e Comuni partecipanti

LA STAMPA

* È possibile acquistare solo La Stampa a 1.500 lire.

Per ricevere il volume "Asti - 30 anni di Palio" direttamente a casa vostra, compilate questo coupon e speditelo in busta chiusa a: La Stampa Editrice S.p.A., "Asti - 30 anni di Palio", Via Marenco 32 - 10126 Torino. Gli abbonati possono avere il volume al prezzo di 8.500 lire, inviando insieme al coupon l'etichetta incollata in alto a destra sulla loro copia del quotidiano.

Nome..... Cognome.....
Via..... N..... Cap.....
Città..... Prov..... IMPORTANTE: non inviare denaro.

Per la pubblicità su
LA STAMPA
PK
publikompass
Sig. PAOLO BELLÈ
Agente Publikompass
Asti Via Antica Zecca 3
Tel. (0141) 592.222

LA STAMPA
ASTI
E PROVINCIA

Per la pubblicità su
LA STAMPA
PK
publikompass
20123 MILANO
Via G. Carducci 29
Tel. (02) 864.701
10126 TORINO
Corso Massimo d'Azeglio 60
Tel. (011) 666.52.11

Resi noti gli incassi: quasi seimila spettatori nel parterre, tribune esaurite

E' stato un Palio da 300 milioni

Oltre 2300 biglietti staccati per gli scudieri

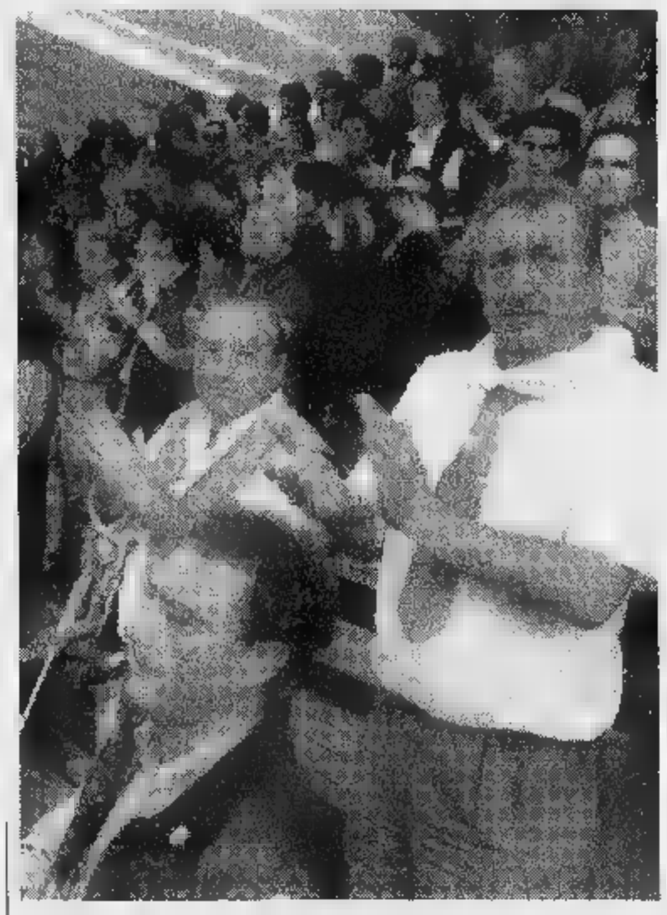

Spettatori in tribuna Alfieri e una squadra di operai impiegata a smantellare la pista

ASTI. Povero Matteucci, mossiere per un giorno: un gesto imprudente della sua mano destra rischia di tramandare ai posteri l'immagine [illegible] Palio che tutti ricorderanno per un botto. Quasi fossimo in pieno Carnevale.

Ma il Palio più riuscito degli ultimi anni, non ci sta ad accostamenti «blasfemi» e ha buoni motivi per farlo: corsa avvincente e combattuta, limpida vittoria di Castell'Alfero, corteo curato e incalzante, bella cornice di pubblico, commenti positivi dei visitatori forestieri: quasi un miracolo «sbocciato» sulla via Francigena che condurrà la manifestazioni nel grembo del terzo millennio.

Anche gli incassi inducono all'ottimismo; [illegible] i primi dati che, purtroppo per il Comune, debbono ancora passare al setaccio della Siae: [illegible] c'è da scommettere che la Società italiana autori ed editori lavorerà con la [illegible] borderò della manifestazione. Lo scorso anno l'Amministrazione comunale aveva dovuto infatti sborsare, dopo il Palio, qualcosa come 75 milioni. Due aliquote diverse per corsa degli scudieri (classificata come gara sportiva) e Palio (considerata rievocazione storica). Risultato: anche quest'anno si pagherà salato.

Il dato più importante diffuso dal Comune riguarda l'incasso totale: scudieri e Palio hanno fruttato 294 milioni e 875 mila lire (erano circa 290 un anno fa). E' cresciuta la corsa degli scudieri, come ha ripetutamente sottolin[illegible] il sindaco Alberto Bi[illegible]chino: 2345 biglietti di tribuna staccati (erano 2.150 nel '96 e 1891 d[illegible] anni prima) per un introito di 23 milioni e 250 mila, rispetto ai 21 e [illegible] di un anno fa. Va ricordato che i bambini si[illegible] [illegible] 13 anni potevano accedere gratuitamente alla gara riservata ai fantini di riserva. Dalla vendita dei biglietti di tribuna per il Palio di domenica, il Comune ha incassato 242 milioni e [illegible] mila. Nei parterre [illegible] entrati [illegible] spettatori (incasso 20 milioni [illegible] 670 mila). Ed ecco quanto hanno fruttato le singole tribune: «Alfieri» (98 milioni), «Solaro» (53 milioni [illegible] mila), «Roero» (30 milioni 720 mila), «Catena» (29 milioni 650), «Malabayla» (30 milioni [illegible] mila). La previsione di incasso totale era di 280 milioni. Ma ci sarà tempo per esami più approfonditi delle cifre. Oggi tiene ancora banco il dopo corsa. I toni, però, si sono smorzati [illegible] il clima di riappacificazione potrebbe [illegible] il Capitano Riccardo Berzano [illegible] rimuovere la tentazione di dire basta per la[illegible] [illegible] qualcun altro lo scettro.

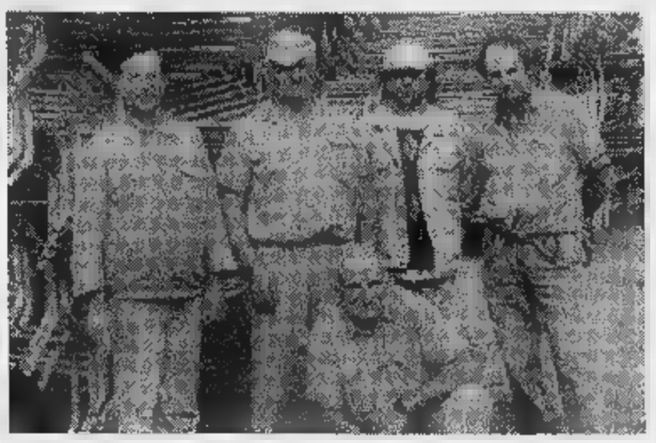

Berzano non ha compreso certe critiche [illegible] suoi confronti, soprattutto da parte di Santa Maria Nuova: «I fantini sono esclusivamente agli ordini del mossiere - ricorda - [illegible] se Matteucci mi conferma la validità della partenza, io non posso che convalidare l'ordine di arrivo. Il regolamento è questo».

Franco Cavagnino

E «Il leone» racconta

Con la treccina portafortuna all'inseguimento del grande Pes

Il fantino **Claudio Bandini**, [illegible] Leone», in testa sulla dirittura d'[illegible]

CASTELL'ALFERO. Non ha lo sguardo feroce, «Il leone». Claudio Bandini, 28 anni, il fantino di Faenza che ha portato il Palio 1997 a Castell'Alfero cavalcando il sauro Pierino, si è guadagnato il soprannome grazie alla folta criniera bionda, nascosta sotto il berretto durante la corsa. Tra i capelli un treccino portafortuna, fatto da una zingara, che Claudio ha tagliato, come promesso, dopo la corsa.

Bandini, fantino di professione, si [illegible] concesso alcuni giorni di vacanza nell'Astigiano, ospite del suo borgo, con la fidanzata Emanuela, la graziosa biondina che lo segue ad ogni sua avventura ippica. Domenica sera aveva gli occhi lucidi dall'emozione, dopo essersi spolmonata a fare il tifo al [illegible] Claudio.

Il «Leone» non [illegible] alla prima esperienza astigiana (ma f[illegible] non ha mai corso [illegible] Siena). «Questo è il mio quinto Palio - spiega - Ho iniziato con Canelli, presentato da Piero Berrino che [illegible] in quanto fantino. Poi ho gareggiato due anni per Castell'Alfero e lo scorso anno per San Martino, arrivando in finale». E aggiunge: «Quando ho saputo che Berrino era diventato rettore [illegible] Castell'Alfero gli ho chiesto se [illegible] disposto a prendermi e lui ha accettato».

La corsa di Bandini non è stata facile: sia in batteria che in finale è partito in posizioni arretrate. «In batteria ho interpretato male il mossiere. Ero indietro, ma sono riuscito a rimontare. In finale la [illegible] s'è ripetuta. Ma qui eravamo tutti fuori posto». [illegible] le polemiche: «Inutili, comunque siamo partiti tutti. Nonostante il botto, abbiamo considerato valida la partenza. Abbiamo sentito lo speaker che lo diceva e nessuno ha accennato a mollare».

La finale è stata una sorpresa, dall'8ª posizione alla vittoria: «Ho aspettato fino alla curva del Cocchi, poi ho trovato un hel varco e mi sono buttato. E' andata bene, sono passato [illegible] secondo posto. C'è stato il testa [illegible] testa con Pes. Ho temuto al secondo passaggio davanti al Cocchi, poi ho lasciato andare il cavallo e lui non si è più fermato». Pierino condivide [illegible] merito della vittoria: «E' un gran cavallo - dice Bandini - da Palio. Avevo già montato Slava, cavalla magnifica ma sfortunata. Questo però è un fuoriclasse».

[illegible] conclude: «Ero convinto di farcela, anche [illegible] avversari molto forti. Ma fino a che non ho passato il traguardo [illegible] avrei mai immaginato che cosa si prova in questi momenti».

Carlo Francesco Conti

ALTRI [illegible] 39

Confermata l'autorizzazione ad «esportarli» alla discarica di Torino

Rifiuti, arriva la proroga

Ma dal '98 il costo potrebbe raddoppiare

ASTI. Ancora tre mesi di «respiro», poi, chissà. «Sarà una trattativa difficile» prevede Roberto Biondi, vice presidente del Consorzio rifiuti, di ritorno, con [illegible] direttore Sibilla, dall'incontro a Torino [illegible] Regione, Comune e Provincia di Torino e Amniat per discutere della nuova proroga ad utilizzare la discarica delle Basse di Stura per smaltire i rifiuti dell'Astigiano.

L'assessore regionale Ugo Cavallera ha garantito che fino alla fine dell'anno non ci saran[illegible] problemi: [illegible] giorni arriverà l'ordinanza che concederà l'autorizzazione sino [illegible] fine anno, al prezzo attuale (175 lire al chilo). [illegible] poi?

«Nel Torinese hanno gli stessi nostri problemi per quanto riguarda la realizzazione di nuovi impianti - spiega Biondi - La previsione è che le Basse di Stura saranno colme entro il 2001: la loro preoccupazione è che continuando ad 'importare' rifiuti la scadenza possa anche avvicinarsi». Dal Comune di Torino fanno sapere che dal '98 hanno intenzione di raddoppia[illegible] le tariffe per chi utilizza la discarica dell'Amniat: l'Astigiano pagherebbe 350 lire al chilo.

Consorzio e Provincia (oltre a Biondi e Sibilla, erano presenti Giuseppe Goria e Giovanni Pensabene, presidente e assessore provinciali), hanno chiesto un «tavolo di confronto» [illegible] un mese di tempo. «Entro metà ottobre dovremmo avere risposte certe dal Tar sulla discarica [illegible] Villanova - spiega Biondi - se saranno positive, le ruspe sono pronte a partire e potremmo presentarci a Torino con qualche buona carta in mano. Altrimenti ci aspetterà un '98 molto difficile». [f. la.]

BLOCCATO DA INCENDIO [illegible]

Tampona l'Ape, poi fugge

Con [illegible] [illegible] Peugeot [illegible] Gt ha tamponato un Ape che lo precedeva, scaraventandolo [illegible] un campo che costeggia la statale per Casale. Il conducente del motocarro (Romeo Saccoman, 65 anni, Castell'Alfero, regione Valle) ha riportato gravi ferite alla schiena, mentre il guidatore dell'auto, Maurizio Secco, 39 anni, di San Damiano, anziché fermarsi, ha proseguito la sua corsa. E'accaduto nella notte tra lunedì e martedì, davanti allo stabilimento «Perlino». Qualche chilometro dopo, però, la vettura, danneggiata nell'urto, ha preso fuoco. L'uomo allora ha cercato di allontanarsi a piedi, ma è stato bloccato dai carabinieri del radiomobile. Portato in caserma è stato denunciato per lesioni colpose gravi, fuga, omissione di soccorso, guida in stato di ebbrezza e simulazione di reato. Quando sono arrivati i carabinieri ha infatti detto che l'auto gli era stata rubata. Poi però, messo alle strette, ha ammesso tutto. [r. s.]

Asti

«Cambiare il nome a via Mameli»

La sede astigiana della Lega Nord è ospitata in via Mameli, un abbinamento che appare stridente [illegible] Giovanni Boccia, consigliere comunale di Forza Italia, che ha presentato un'interpellanza al sindaco. A PAGINA 39

Scuola

I casi di Asti e di Montemagno

E' sempre in fermento il mondo scolastico astigiano. A Montemagno lunedì sera si è svolto un Consiglio comunale per discutere della soppressione della Media. E' a un punto cruciale invece il caso della scuola elementare a san Carlo di Asti dove tre bambini saranno trasferiti ad un'altra scuola. A PAGINA 40

Asti

Basket, avvio ok per la Cierre

E' già in forma campionato la Cierre: lunedì sera al palazzetto ha superato 91-79 il Venaria, sabato aveva sconfitto 81-71 il Savigliano e giovedì aveva ceduto con l'Auxilium Torino per 77-70. A PAGINA 43

Venturino Gioielli Antichi
oggetti, bijoux e gioielli d'epoca
Laboratorio di Riparazione di Oggetti, Gioielli e Orologi antichi
Si infilano collane di tutti i tipi
ORARIO CONTINUATO
Dal martedì al venerdì 9-19,15
Asti - via Cavour 35 - tel. 353745

PALIO

Dopo Ricci e Cisi si è aperta la successione a Matteucci

Piazza «mangia mossieri»

Martinetto: «I migliori tutti bruciati»

ASTI. Il mossiere Giancarlo Matteucci, dopo la telefonata in diretta al telefonino con il Capitano del Palio, ha inviato un f[redacted] al sindaco Bianchino: ammette l'errore, [redacted] anche l'incidentalità dell'accaduto. C'è da credergli. Comunque quel petardo esploso alla partenza [redacted] finale, gli costerà, il posto al canapo del Palio di Asti del '98. La corsa alla successione può dirsi già aperta [redacted] non sarà agevole trova[redacted] un altro che affronti la piazza «mangia mossieri».

«I migliori li abbiamo bruciati tutti - commenta Franco Martinetto, presidente della commissione tecnica - Matteucci era già ad un livello più basso, ovvero tra quei mossieri bravi, ma abituati a lavorare in ambienti più facili. Quella del Palio di Asti è la partenza più difficile in Italia».

Martinetto non ha dubbi: il mortaretto che indica la falsa partenza è esploso. «Il mossiere ha posato la mano accidentalmente sul pulsante che aziona il congegno. Subito si è girato e mi ha detto: mi sono appoggiato, crede che lo abbiamo sentito il colpo? I cavalli sono comunque andati via bene: solo Bandini ha avuto un attimo di esitazione ed è partito in ottava posizione. Immediatamente dopo Matteucci ha detto: partenza buona. Tutti hanno visto - prosegue Martinetto - che la finale [redacted] è disputata all'ultimo fiato, [redacted] corsa meravigliosa [redacted] combattutissima». Quindi Martinetto conclude: «Matteucci non era tra quelli che io avrei scelto quest'anno: lo dico sinceramente. Ma [redacted] oggi dovessi ripresentare una lista di mossieri per il Palio del '98 lo inserirei: a parte l'incidente del petardo, ha lavorato bene».

Anche il Capitano Andrea Berzano, amareggiato dalle polemiche, conferma la bontà della finale: «La partenza nei fatti è stata valida e la corsa pure. Per il mossiere il via era buono ed [redacted] ho confermato l'ordine di arrivo. Chi sostiene che la finale è stata falsata, cerca appigli per polemizzare: la stessa contesta[redacted] mi è sembrata più strumentale che spontanea. Ha [redacted]to un forte cavallo scelto da [redacted] rettore che capisce di queste co[redacted] più di tanti altri».

In ogni caso la tensione ha iniziato [redacted] raffreddarsi già lunedì sera, quando i rettori dei rioni classificatisi alle spalle di Castell'Alfero hanno ritirato dalle mani del sindaco Bianchino i premi che avevano rifiutato domenica sera in pista dopo il «pasticcio» del mortaretto.

[f. c.]

A sinistra rettori [redacted] rappresentanti dei rioni ricevono dal sindaco i premi che [redacted] avevano ritirato domenica dopo [redacted] finale. **Piero Corrado** (Santa Caterina) si porta a [redacted] il gallo vivo

In alto il sindaco Alberto Bianchino applaude i vincitori di Castell'Alfero. Sotto il mossiere **Giancarlo Matteucci** [redacted] il Cap[redacted] **Riccardo Berzano**. A sinistra il presidente della commissione tecnica **Franco Martinetto** [redacted] due momenti della protesta dei borghigiani di Tanaro [redacted] termine della finale del Palio contestata dai tanarini

MA DOV'ERA IL CONTROCANAPO?

Al canapo della seconda batteria

ASTI. La corsa del Palio ha fatto a meno quest'anno del controcanapo, la corda che viene tesa dietro ai cavalli allineati al canapo per la partenza.

Ma il fatto curioso è un altro: i rettori hanno discusso a lungo quest'anno sull'eventualità [redacted] modificare il meccanismo della partenza, con un diverso ingresso dei cavalli in pista: lateralmente alla linea di partenza attraverso un varco nello steccato.

Non potendo percorrere questa soluzione per motivi di sicurezza (si sarebbe invasa parte della corsia delle ambulanze), si [redacted] deciso [redacted] avvicinare comunque il controcanapo al canapo, restringendo lo spazio a disposizione dei cavalli. La distanza stabilita era stata [redacted] metri. Tanta fatica per nulla: il mossiere Giancarlo Matteucci ha deciso infatti di dare le partenze senza utilizzare il controcanapo e così è stato. Diventerà una consuetudine, oppure si tornerà all'antico?

CROCE ROSSA E VERDE

[redacted] Dopo la fatica, [redacted] foto ricordo dei volontari sulla piazza

Foto di gruppo per i volontari di Croce Rossa [redacted] Croce Verde di Asti, domenica in occasione [redacted] Palio. La manifestazione si è potuta svolgere regolarmente anche grazie all'impegno dei militi dei due sodalizi di assistenza e degli altri volontari mobilitati in piazza Alfieri. Si devono a Croce Rossa e Verde i soccorsi in occasione delle cadute dei fantini: la più grave è quella che ha coinvolto Federico Barbagallo fantino del 3T e Stefano Bernardini (Cattedrale). Per il Palio l'Usl ha [redacted] a disposizione le nuove ambulanze con rianimazione che entraranno in servizio da domani

IN [redacted]

Battistero

In 1600 hanno già visitato la mostra di F[redacted]

Fino a ieri pomeriggio, al Battistero di San Pietro la mostra che il Comune ha dedicato [redacted] Paolo Fresu, il pittore astigiano autore dei drappi del Palio '97, è stata vista da circa 1600 persone. L'esposi[redacted] resterà aperta fino al 30 settembre; orario: 10-18; sabato e domenica, 10-19; lunedì chiuso.

Ristoranti

Cauto interesse per i menù in stile medievale

Sono sei i ristoranti che hanno aderito all'iniziativa «Medioevo in tavola» del borgo San Secondo, in [redacted] del Settembre astigiano. Hanno proposto menù rigorosamente medievali il «Falcon vecchio», «Vicoletto», «Convivio», «L'altra campana», «Francese» [redacted] «Barolo & Co.».

Dall'inizio di settembre, gli avventori hanno manifestato un cauto interesse. Al ristorante «Convivio» dicono che tra clienti abituali [redacted] occasionali, la scelta del menù medievale, rispetto a quello di tutti i girni si aggira sul 40-50 per cento. Più curiosi i clienti di «Barolo & Co.» che si lasciano guidare dallo chef: l'80 per cento ha scelto [redacted] nuova esperienza. [a. b.]

Televisione

Stasera [redacted] «speciale» su Telesubalpina

La redazione astigiana di Telesubalpina manderà in onda stasera alle 19 [redacted] speciale sul Palio: immagini, curiosità, retroscena sui preparativi e sul dopo corsa, [redacted] interviste e commenti. La trasmissione è curata da Ercole Zuccaro e Rita Balistreri.

LETTERE AL GIORNALE

Il traffico di Asti e le «colpe» di Florio

L'on. Florio [redacted] volta ci onora di un suo comunicato personale facendoci conoscere il suo «europeo» pensiero sulle vicende della città, in questo caso sul Piano Urbano del Traffico, e di questo va ringraziato.

L'on. Florio, quando interviene sui problemi della città, [redacted] fa come [redacted] persona che vive da un'altra parte «sulla luna» [redacted] dice, dimenticandosi spesso e volentieri di aver avuto responsabilità di governo le cui scelte di quel periodo, tra l'altro, pesano enormemente sulla città (es. la corsa del Palio in piazza Alfieri). Si potrebbe parlare di Palazzo Alfieri, della copertura mobile del Collegio, del Palazzetto dello sport, della discarica di Valle Manina, delle scuole, ecc. ma al momento evitiamo di farlo.

Mi ha colpito negativamente la [redacted] «richiesta di azzerare l'infausto Piano del Traffico», primo perchè strumentale, secondo perchè offensiva nei confronti di chi ha lavorato [redacted] tale progetto, terzo poco rispettosa nei confronti di chi (sindaco, giunta, maggioranza) cerca di affrontare i problemi della città senza pensare alle elezioni. Un parlamentare dovrebbe [redacted] sempre [redacted] visione costruttiva dei problemi che affronta al [redacted] là del proprio schieramento politico. Per questo dovrebbe, [redacted]. Florio, apprez[redacted] il fatto che questa Amministrazione [redacted] la sua maggioranza cerchi di p[redacted]e rimedio ad una circolazione disordinata e caotica, accettando un confronto aperto e democratico con i Comitati dei commercianti (anche se da questi poco apprezzato).

Certo, per non «disturbare» i cittadini ed i commercianti, avremmo potuto ignorare il problema del traffico, delle fognature, della riasfaltatura delle strade, del rifacimento dei marciapiedi, continuando la politica [redacted] immagine delle fioriere, delle panchine, delle facciate riverniciate con il tetto cadente (vedi Palazzo Alfieri), delle magnolie [redacted]. come ha fatto a piene mani il pentapartito di cui Florio, non lo dimentichi, fu convinto e fiero sostenitore.

Infine un piccolo rilievo: nel commento stona, tra l'altro, quell'intestazione «Parlamento Europeo» [redacted] tanto di bandiera europea. Non so [redacted] può usarla in questo modo e anche [redacted] potesse contesto l'uso che [redacted] fa. Il Parla[redacted] Europeo ha ben altri problemi da affrontare.

Cesarino Segatto, consigliere comunale gruppo pds

«I nomi [redacted] vie [redacted] colori dei rioni»

Considerato che siamo, [redacted] per poco, in clima paliofilo (passato il Palio, chi [redacted] lo ricorda?) mi permetto [redacted] piccola proposta: affiancare nelle targhe della toponomastica, al nome della via, quello del rione, magari [redacted] i colori dello [redacted].

E' un'idea che già altre città hanno adottato, che si potrebbe inserire nel cosidetto «arredo urbano», e che all'inizio [redacted] potrebbe realizzare almeno nelle vie principali e ai «confini» tra un rione [redacted] l'altro.

Sandra Bia

Le lettere vanno inviate alla redazione [redacted] La Stampa, via [redacted] Gasperi 2 - 14100 Asti - o al fax 0141-530224. Non devono [redacted] più lunghe [redacted] 30 righe, firmate e con un recapito telefonico

NUMERI UTILI

[redacted]

AUTOAMBULANZE

CROCE VER[redacted]
Asti: 593.345
[redacted]: 726.390
Mombercelli: [redacted]
Montafia 997.555
Montemagno: 63.686
CROCE ROSSA
Asti: 417.741
Calliano: 921.879
Canelli: 824.222
Castello d'Annone: 401.388
Castelnuovo D.B.: 011/9927.301
Cocconato: 907.503; 907.802
Costigliole: [redacted]
Moncalvo: 921.313
Montegrosso: 953.175
Montiglio: 994.896
San Damiano: 975.910
[redacted] 943.777-943.081
Villanova: [redacted]

FARMACIE DI [redacted]

Ad Asti: oggi sono di turno con orario dalle 8 alle 19,30 senza interruzione la farmacia **Garello**, corso [redacted] Cavallotti 2a, tel. 593.481, e con orario dalle 9 alle 12,30 e dalle 16 [redacted] 8 del giorno successivo (dalle 22 alle ore 8 a serrande abbassate dietro presentazione di ricette mediche urgenti) la farmacia **Don Bosco**, piazza Vittorio Veneto 9, tel. [redacted].
Canelli: Sacco, via Alfieri 15.
Moncalvo: Ottone, via Cissello.
Nizza: Baldi, via C.Alberto 86.

[redacted]

GUARDIA MEDICA

Asti: 353.558; **Calliano**: 928.444; **Ca**[redacted]: 832.525; **Castelnuovo D.B.**: 011/987 6468; **Cocconato**: 907.503; **Costigliole**: 961.414; **Monastero Bormida**: 88.048; **Moncalvo**: 917.444; **Montechiaro**: 999.758; **Montemagno**: 63.263; **Nizza**: 7821; **Rocca d'Arazzo**: 408.150; **San Damiano**: 975.910; **Villafranca**: 943.644; **Villanova**: 948.555

[redacted]

CARABINIERI pronto intervento 112

Asti: 530.196; **Bubbio**: 0144/8103; **Canelli**: 823.663; **Castagnole Lanze**: 878.161; **Castelnuovo D.B.**: 011/987.6152; **Costigliole**: 966.096; [redacted]: 917.100; **Montegrosso**: 953.095; **Nizza**: 721.623; [redacted] **Damiano**: 975.064; [redacted] 948.033

[redacted]

GUARDIA DI [redacted] pronto intervento 117

Asti: 593.232-31.743; **Canelli**: 823.481; [redacted]: 721.165

[redacted] pronto intervento 113

Asti: **Questura** 418.111; **Stradale**: **Asti**: 212.356; **Nizza**: 721.704; **Autostrada A21**: 0131/361.288

VITA AMMINISTRATIVA

[redacted] civile. [redacted] sposeranno: Andrea Bodda, autista, con Nicoletta Narciso, studentessa; Giuseppe Signorello, decoratore, [redacted] Elisabetta Savier Reyes, in attesa di occupazione; Giorgio Ravizza, agricoltore, con Ernesta Monticone, impiegata; Emilio Ugolino Saracco, agricoltore, con Anna Migliasso, commessa.

ASTI. Oggi avranno [redacted] i lavori di ripristino dell'asfaltatura [redacted] alcune strade extraurbane. Gli interventi, oggi [redacted] domani riguardano strada Ghirlandina (frazione Montemarzo) chiusa dalle 7,30 alle 12 e dalle 13 alle 18. Nel corso dell'intervento verrà chiuso il transito [redacted] tutti i veicoli compresi i mezzi dei residenti ed i mezzi agricoli. E' consentito il transito ai mezzi di soccorso e di emergenza. Al di fuori degli orari di lavoro sarà consentito il transito a tutti i veicoli.

VILLANOVA. E' stata ricollocata sulla cupola del Santuario la statua della Madonnina dorata appena restaurata. Il rettore don Piero Amerio ha seguito le fasi [redacted] lavori [redacted] necessari dal degrado causato [redacted] agenti atmosferici.

[redacted]. Assemblea [redacted] distretto industriale «Canelli-Santo Stefano Belbo», qualche giorno fa, in municipio. [redacted] riunione, oltre [redacted] sindaci e delegati [redacted] Comuni [redacted] zona, era presente anche l'assessore provinciale al Turismo Mauro Arato. Tra i temi trattati l'inserimento [redacted] Mombercelli nel distretto industriale canellese «a vocazione vinicola» (ora il Comune [redacted] fa parte del distretto «del legno e del mobile» che fa [redacted] a Casale) [redacted] di altri due centri Castiglione Tinella (in provincia di Cuneo) e Calosso.

COSTIGLIOLE. Sarà ancora l'associazione «Amatori calcio» a occuparsi della gestione del campo sportivo comunale [redacted] regione Saierio. La giunta Boeri nei giorni scorsi ha rinnovato [redacted] convenzione, che durerà un anno.

INCISA. Il Consiglio comunale nei giorni corsi ha assunto un mutuo di 800 milioni (a tasso zero con ammortamento a carico dello Stato), [redacted] la cosiddetta «messa in sicurezza» del borgo Villa. Si tratta [redacted] lavori di grande portata, per evitare le frane, [redacted] negli ultimi anni avevano creato disa[redacted] gli [redacted] del borgo in alta collina. Il mutuo è stato attivato con la Cassa depositi e prestiti.

[redacted] al 31 ottobre sarà vietato il transito dei mezzi pesanti sulla strada provinciale per Roccaverano per consentire l'[redacted]secuzione di lavori di consolidamento del ponte sul rio Tatorba. Il transito degli autocarri sarà deviato su strade alternative prefissate.

PALIO

Il rettore Berrino: «Volevano festeggiare in piazza ad Asti»

Castell'Alfero, la vittoria ha un sapore dolce-amaro

Tre momenti della festa di Castell'Alfero: in alto gli sbandieratori [illegible] palio a loro riservato. [illegible] centro il vicerettore **Gianni Cappellino** [illegible] sotto i borghigiani [illegible] drappo dipinto da Paolo Fresu

«Bocciamo il mossiere»

Accuse da Nizza, che si consola con l'eliminazione di Canelli

[illegible] E' [illegible] afono [illegible] rettore Bruno Verri: la voce l'ha persa domenica sul campo astigiano, nella vivace protesta contro il mossiere Matteucci, «reo» di [illegible] abbassato il canapo mentre il cavallo [illegible] Nizza [illegible] girato al contrario.

Ma il vivace spirito nicese, gli consente, il giorno dopo, di tornare a sorridere: «Tutto fa Palio - racconta - ma questa volta ci siamo arrabbiati davvero. Speriamo che quel "mercenario" il ad Asti [illegible] ci torni più».

Ma in città si discute anche [illegible] «caso» che ha portato il cavallo [illegible] [illegible] Nizza [illegible] scontrarsi [illegible] quello di Canelli, facendo cadere il fantino biancoazzurro [illegible] impedendogli di fatto un'ipotetica finale.

Un fatto fortuito, ma Verri trova il modo di ironizzare: «La nostra cavalla è stata allenata a Nizza, [illegible] ha dimostrato di aver cognizione. Contro la natura la ragion non vale. E' [illegible] più forte [illegible] lei, da sola ha messo fuori gara i canellesi».

Ma al di là delle facili battute, a Nizza c'è amarezza per il lavoro [illegible] [illegible] anno gettato al vento, senza nemmeno la possibilità reale di prender parte alla corsa. «Stefano Chiappello [illegible] se lo meritava - commenta Verri - è rimasto malissimo».

Bruno Verri rettore di Nizza polemizza contro il mossiere

A bilanciare l'amaro, ci [illegible] due elementi positivi: la forte presenza dei giovani alla preparazione [illegible] corsa astigiana e la perfetta riuscita del corteo storico, drammatizzato con efficacia da tutti gli sfilanti. Sindaco compreso, «colpito a morte» sulla pista dopo aver per[illegible] tutta Asti incatenato.

[e. ce.]

CASTELL'ALFERO. Le bandiere con i colori azzurro-biancooro appese ai balconi, alle vetrine dei negozi, e in strada un solo passa parola: «Abbiamo vinto il Palio».

Il giorno dopo il successo ad Asti, tacciono le campane suonate [illegible] martello dal parroco Piero Gagliardi, [illegible] tagliato il traguardo da Claudio Bandini, [illegible] finiti anche i caroselli di macchine, [illegible] la prima vittoria [illegible] piazza Alfieri conserva un sapore straordinario.

«Certo ora il paese appare più tranquillo» ammette il sindaco Luciano Avidano, [illegible] in piazza, emozionato, domenica [illegible] per accogliere [illegible] corteo dei vincitori di ritorno da Asti.

Per mettere a punto il calendario delle iniziative, si è riunito ieri [illegible] il Comitato Palio (90 tesserati) guidato da Piero Berrino (veterano del Palio, al primo incarico come rettore) con il vice Gianni Capellino.

Sono due le occasioni «storiche» che andranno degnamente ricordate: la conquista del paliotto da parte dei giovani sbandieratori di Callianetto [illegible] Castell'Alfero e poi il drappo dipinto da Fresu. Il prezioso stendardo è arrivato in paese scortato dalla polizia, [illegible] in grembo da Capellino, a sua volta fatto salire in fretta su una Volante. [illegible] il passare delle ore cresce l'amarezza per questo episodio. «Volevamo attraversare [illegible] in corteo la città e arrivare in piazza Cattedrale - dice Berrino - Noi, vincitori del Palio: la felicità era incontenibile. Senza retorica, sarebbe stata una sorta di rigraziamento ad Asti che apre la sua corsa al contado e il modo per far partecipare la gente alla festa. Invece - continua - le urla e gli insulti di pochi contradaioli ci hanno costretto a uscire scortati, a dover attendere di poter tornare a casa protetti dalle forze dell'ordine».

Il sindaco Luciano Avidano

Quando ha cominciato a circolare la voce (infondata) che la finale sarebbe stata ripetuta, Berrino stava passando, con il drappo issato, sotto la tribuna delle autorità. Sono stati attimi di grande concitazione: i rappresentanti di Castell'Alfero [illegible] no stati radunati in fretta nello spazio accanto ai box, [illegible] protezione di un cordone di polizia e carabinieri.

«In ogni caso non [illegible] con noi che dovevano prendersela: abbiamo [illegible] una finale regolare, arrivando davanti a tutti [illegible] un grande fantino su un [illegible] vallo fortissimo. Chi protestava doveva rivolgersi al mossiere o [illegible] Berzano, ma la[illegible] in pace noi che abbiamo avuto solo il torto di correre meglio degli altri e vincere».

C'è un episodio ancora tutto da chiarire legato a presunti strattonamenti subiti anche dai giovanissimi [illegible] Castell'Alfero nelle fasi caotiche della prote[illegible]. Come sia, il figlio di Berrino, Federico 8 anni, piangeva spaventato domenica accanto al padre dopo aver assistito alla contestazione. «In quel m[illegible]to - dice Berrino - c'erano anche altri [illegible] il Palio non è questo, è stata una brutta dimostrazione data da qualcuno che non ha capito niente dello spirito della manifestazione».

Sull'episodio stasera si terrà una conferenza stampa [illegible] Comitato di 3T, che nega intemperanze dei suoi sostenitori.

Manuela Tafano

Ora è via Mameli. Tagini: «E' una proposta provocatoria»

Boccia: «In via Unità d'Italia la sede della Lega Nord ad Asti»

ASTI. La sede astigiana della Lega Nord è ospitata in via Mameli, un abbinamento stridente. Ma Giovanni Boccia, consigliere comunale di Forza Italia, interpellatore scatenato, chiede [illegible] «variare la toponomastica cittadina», nel nome del tricolore e non solo dell'inno nazionale.

In un'interrogazione Boccia «constata come la via non sia degnamente rappresentata, [illegible] quanto collocata in un breve tratto di strada tra via Carducci e corso Alfieri».

Ma, soprattutto, sottolinea come «vi sia anche presente la sede del partito politico denominato Lega Nord, sostenitore della divisione italiana, del rogo della bandiera tricolore e della non validità dell'inno nazionale».

Un'«incompatibilità morale» che secondo Boccia va risolta cambiando nome alla via. E propone di intitolarla all'«Unità d'Italia». Del resto, sottolinea Boccia nei giorni scorsi «l'inno [illegible] Mameli è stato fatto oggetto di scherno a Gorizia, durante una [illegible] visita del presidente della Repubblica, con fischi, rumori e critiche tendenti a disconoscerne la validità nella sedicente 'terra padana', da parte di rappresentanti [illegible] simpatizzanti leghisti».

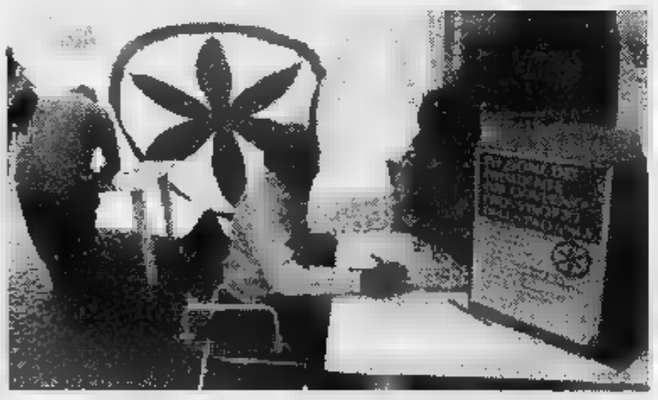

L'ex deputato **Paolo Tagini** in uno dei «gazebo» allestiti dai leghisti astigiani

Seccata la replica dell'ex deputato e segretario cittadino della Lega, Paolo Tagini: «Boccia [illegible] [illegible] provocatore e la sua proposta mi pare adeguata al personaggio». Incalza Tagini: «Forse sarebbe meglio che lui si preoccupasse di fare un'opposizione seria [illegible] concreta in Consiglio comunale. [illegible] questo momento ci sono questioni ben più urgenti da affrontare, a cominciare dall'ordine pubblico. Altrochè pensare a queste baggianate». [f. b.]

Per altri 4 anni

Luigi Bonelli riconfermato segretario Uilm

ASTI. Luigi Bonelli è stato confermato per altri quattro anni alla guida della Uilm, il sindacato dei metalmeccanici che fa riferimento alla Uil.

L'elezione è avvenuta lunedì, dopo che in luglio [illegible] stato no[illegible] il [illegible] direttivo.

Bonelli, che proviene dalla Way Assauto, sarà affiancato, nella Segreteria, da Enrico Badella (Waya), Salvatore Tona (Gate), Antonio Donatacci, (F.M.E.) e Antonio Imbrenda (Abb). Segretario amministrativo e tesoriere è Federico Bifuli[illegible] (Waya).

Il direttivo dei metalmeccanici Uilm è completato (oltre ai nomi prima elencati) da Renzo Barban, Vito Casciano, Omar Casciano, Federica Massasso, Marco Picollo (tutti della Way Assauto), Teresio Macario (Magneti Marelli), Angela Rapetti (Ceset), Paolo Lavagna (Fergomi), Vincenzo Attisano, Domenico Di Biasio, Eugenio Negro (Gate), Biagio Antenori, Mario Curcio, Gioachino Restivo (Fme), Loredana Pisano (New Compel).

IN BREVE

Cerro Tanaro

Oggi in paese i funerali di don Francesco Paiuzza

[illegible] svolgeranno oggi, alle 15, nella chiesa parrocchiale di Cerro, i funerali di don Fran[illegible] Paiuzza, 78 anni. Il sacerdote, da dieci anni parrocco alla parrocchia Madonna dei Poveri [illegible] Milano, apparteneva alla congregazione degli Oblati [illegible] San Giuseppe. Anche nella parrocchia milanese, alle [illegible] stamane, è prevista [illegible] cerimonia funebre. Dagli Anni Settanta fino all'86 don Paiuz[illegible] [illegible] stato parroco a Santa Chiara a Canelli. E dalla parrocchia [illegible] alle 13,30, partirà un pullman di fedeli per Cerro. [fi. l.]

Viarigi

Pullman contro Ape pensionato ferito grave

Scontro [illegible] Viarigi in località Case Sparse: immettendosi sulla provinciale dalla strada [illegible] Felizzano, l'Ape 50 di Pasquale Catone, 70 anni, pensionato di Montemagno, via Lasagna 9, è finito contro un pullman di linea dell'Arfea, condotto da Carmelo Mattina, 41 anni, Asti. Catone ha riportato fratture delle costole e lesioni interne; è ricoverato all'ospedale di Asti. Sulla dinamica indaga la polstrade di Nizza.

Portacomaro Stazione

Investito nella [illegible] mentre attraversa

E' stato investito nella notte mentre attraversava la statale a Portacomaro Stazione. Roberto Ravizza, 28 anni, Castell'Alfero, via Statale 121, è stato urtato dalla Uno di Massimiliano Incardona, 21 anni, Asti, via Carducci 21. Ravizza ha riportato contusioni guaribili in 15 giorni. E' intervenuta la polstrada di Asti.

Nizza

Il coordinatore Usl visita la [illegible] di riposo

Oggi alle 17,30, il coordinatore dell'Usl 19, Antonio Di Santo, sarà a Nizza per un sopralluogo agli impianti socioassistenziali e sanitari della città. L'assessore Tonino Spedalieri lo accompagnerà in una visita alla casa di riposo ed all'edificio [illegible] Rosbella, che dopo anni di abbandono sarà acquistato dalle Usl. [e. ce.]

[illegible]

Zingarelle sorprese mentre rubano in casa

Tre zingarelle sono state sorprese dai carabinieri del radiomobile [illegible] rubavano in un appartamento di via Montebruno (zona corso Ferraris).

La F.lli [illegible] «Pippo [illegible] pa», presenta sul [illegible] con due linee:
01 - Dettaglio tradizionale ed organizzato
02 - Industrie e comunità
ricerca
[illegible]
motivati ai quali affidare zona in esclusiva e portafoglio clienti.
Zona operativa: Asti e provincia.
Offriamo: assunzione diretta o mandato di agenzia.
Inviare fax 0332/893799 oppure scrivere [illegible] Casella Postale 108 - 21100 Varese, oppure telefonare 0332/893683, indicando la linea di preferenza.

L'ABBONAMENTO.
il migliore
[illegible]
di chi legge
La Stampa.
LA [illegible]

LA NUOVA ARCA
PROVINCIA DI TORINO
REGIONE PIEMONTE

IL SUONO DEI PARCHI

Sette concerti in "Prima" assoluta
Musiche ispirate ai Parchi del Piemonte

28 settembre 1997, ore 21
Auditorium Comunale Centro Giovani - Asti

29 settembre 1997, ore 21
Teatro Sociale di Biella

30 settembre 1997, ore 21
Chiesa di San Nicolao, Sacro Monte di Orta

2 ottobre 1997, ore 21
Teatro Galletti [illegible] Domodossola

3 ottobre 1997, ore 21
Basilica Sacro Monte di Varallo Sesia

4 ottobre 1997, ore 21
Centro Comunale Cultura di Valenza

5 ottobre 1997, ore 18
Sala Conferenze Parco La Mandria di Torino

Compositori:
Carlo Boccadoro, Richard Causton, Giovanni Cima
Paolo Furlani, François Paris - Roberta Vacca
Rozalie Hirst

Ensemble Antidogma
Direttore: Raffaele Mascolo

INGRESSO LIBERO
Si ringraziano le PROVINCE
ASTI - NOVARA - BIELLA - VERCELLI - ALESSANDRIA
I PARCHI DEL PIEMONTE

La Stampa - Corriere della Sera - Rai-Tv - Fondazione CRT
[illegible] - Camera di Commercio di Torino - Martini & Rossi
Unitrading Climaservices - Sutiz Spa - Litografia Cirone
Partners Studio Grafica e Comunicazione
Ordine degli Architetti della Provincia di Torino

La Nuova Arca tel. 011/6504422 - Corso Dante 119 - Torino

Tra Comune e sindacati

Uffici comunali decentrati E' già polemica

ASTI. Il Comune annuncia che decentrerà alcuni servizi, ma il sindacato fa sapere che sul progetto esprime «forti perplessità».

Stamattina, in municipio, in una conferenza stampa convo[illegible] p[illegible] le 11,30, il sindaco Bianchino e gli assessori Debenedetti [illegible] Trivelli presenteranno il progetto che prevede l'apertura in tre zone diverse della città di «filiali» dei Servizi demografici e [illegible] Servizi sociali che finora avevano un'unica sede. La scelta di decentrare alcuni uffici risponde, nelle intenzioni dell'amministrazione, all'esigenza di avvicinare il più possibile i Servizi [illegible] cittadini, evitando l'«ingolfamento» in un'unica sede.

[illegible] l'organizzazione del piano non convince i sindacati: Cgil, Cisl e Uil hanno convocato [illegible] conferenza stampa per giovedì dove illustreranno la loro posizione.

Avviata a Costigliole

Raccolta fondi in memoria di Guido Alciati

[illegible]. Continuano ad arrivare in paese espressioni di condoglianze per la famiglia di Guido Alciati, il ristoratore morto a [illegible] anni, una settimana fa, in seguito ad un attacco cardiaco.

In sua memoria, gli amici hanno deciso di avviare una raccolta di fondi da destinare alla casa di riposo «Serratrice». Un luogo caro [illegible] Guido Alciati, che spesso passava [illegible] far visita agli anziani ospiti, soffermandosi per «quattro chiacchere».

All'agenzia della Cassa di Risparmio di Asti in Costigliole è stato aperto un conto corrente su cui si possono raccogliere offerte: porta il numero 22792/9 ed è intitolato «sottoscrizione in memoria [illegible] Guido Alciati».

Nelle intenzioni degli amici dello scomparso, la raccolta di fondi servirà ad un unico sostanzioso intervento per la casa [illegible] riposo. [e. ce.]

Partecipazione record al tradizionale concorso

Il bagnet di Montechiaro conquista gli [illegible]

[illegible]. Non pensavano certo [illegible] rappresentare un «prologo» [illegible] quanto [illegible] accaduto domenica al Palio di Asti: i partecipanti del 26° concorso per il miglior bagnet, «celebrato» sabato sera durante la tradizionale «Cena a lume di candela», hanno diffuso nel cinema comunale il profumo di [illegible] salsa [illegible] base di acciuga. Il caso, [illegible] sfortuna («La falsa partenza data dal mossiere» precisa [illegible] la consueta franchezza il rettore Gian Marco Rebaudengo, protagonista anche [illegible] serata di sabato) ha voluto che i colori bianco-celesti di Montechiaro abbiano conquistato ad Asti, in finale, proprio l'acciuga, tributata a chi arriva all'ultimo posto.

Resta la consolazione di una buona edizione del [illegible] per il miglior bagnet, presentato in quantità record quest'anno.

La vittoria è andata, per la seconda edizione consecutiva, a Irene Bona di Montechiaro, 46 anni, sposata, tre figlie (premiata con il trofeo «Mastrolia»); secondo posto [illegible] Gianni Casarin, terza Luigina Mensio.

I partecipanti sono arrivati da molti centri della Valle Versa oltre che da Asti e Torino. La giuria inflessibile e, visto il [illegible] de forces degli assaggi, ben allenata [illegible] con gusto robusto, è stata presieduta da Luciano Castino: ne hanno fatto parte anche sindaci della zona, arrivati [illegible] dare manforte al primo cittadino di Montechiaro Giovanni Conti.

Una curiosità: una gruppo di abitanti di Sidney (Australia), ha gustato con grande golosità gli assaggi delle salsine piemontesi che tradizionalmente accompagnano il bollito. Per loro, arrivati in visi[illegible] ai parenti astigiani [illegible] subito invitati a cena, è stata una sopresa graditissima a cui hanno immediatamente fatto onore. [m. t.]

Indagine da Casale. Ieri condannato olandese per tre «100 mila» contraffatti

Soldi falsi, si cerca la «mente»

In cella sono finite solo le pedine del giro

IN BREVE

Casale

Denuncia del sindaco per scritte sul palazzo

Il sindaco Coppo ha presentato una denuncia contro ignoti per le scritte con vernice nera sulla facciata di Palazzo Magnocavallo, sede di uffici municipali, in via Mameli: «E' un grave imbrattamento e deturpamento del patrimonio architettonico della città». [s. m.]

Casale

Patteggia 10 mesi per detenzione di droga

Ha patteggiato davanti al gip 10 mesi e 20 giorni di reclusione e 4.444.000 lire di multa, con i doppi benefici, Luigi Manzato, anni, di Occimiano, ma abitante a Casale, in via Massaia. Era di detenzione di hashish e marijuana. [s. m.]

Casale

Rinviati a giudizio per ceduto hashish

Il gip Gennaro Di Bernardo ha rinviato a giudizio Gianluca Fabrizio, 20 anni, di Conzano, abitante a Casale, salita S. Anna, e Marco Calvi, 20, largo Minatori. Sono accusati di aver ceduto hashish ad amici (Calvi anche una pastiglia di ecstasy). [s. m.]

CASALE. Secondo gli investigatori casalesi che da alcuni mesi indagano per smascherare la banda di falsari banconote i due arrestati a Vercelli pedine minori di un «giro» che deve ancora essere identificato.

Ieri Francesco Paolo Melodia, pensionato di 42 anni, abitante, in via Donizetti, e Santo Tocco, 43 anni, via Verdi, sono presentati davanti al gip di Vercelli Luigi Riganti, che convalidato l'arresto ma ha poi ordinato la scarcerazione di Tocco; Melodia, invece, resta in cella, perchè è accusato anche della detenzione di una pistola Beretta calibro 7,65, con la matricola cancellata, trovata durante la perquisizione in casa sua.

Le indagini erano partite nel Casalese alcuni mesi fa, quando in alcune banche e in uffici pubblici erano circolate banconote false, per lo più da centomila lire, ma anche alcune da cinquantamila. Sono stati interpellate le banche per scoprire in che modo il denaro contraffatto veniva smerciato.

Molte banconote sono state trovate nei supermercati (specialmente al Valentino) e nei bar. Il sistema usato è semplice: fare un acquisto a basso costo (consumazione al caffè oppure qualche pacchetto di sigarette e una minima spesa al supermercato), dare in pagamento il denaro fasullo e ottenere il resto in banconote valide.

A poco a poco tutti i responsabili dei locali in cui erano stati spesi soldi contraffatti sono stati contattati e sollecitati a ricordare la provenienza. Ad alcune indicazioni generiche se ne sono aggiunte altre più precise che hanno consentito agli investigatori della squadra anticrimine del commissariato di imbastire una rete fitta di informazioni. Pare che le banconote false poss- acquistate all'incirca a metà prezzo (ad esempio per un pezzo taroccato da 100 mila si pagano mila lire valide), ma anche meno in base al quantitativo trattato. Le banconote false di origine diver-: alcune, le più sofisticate, sono anche di carta filigranata, e quindi più difficili da smascherare. Altre sottoposte a procedimenti di invecchiamento per apparire più «vissute».

Francesco Paolo Melodia, 42 anni, e Santo Tocco di 43 (già scarcerato)

La polizia invita chi ne entra in possesso a portarle in commissariato o in banca e di astenersi dalla tentazione di rimetterle in circolazione per incorrere nel reato di spendita di banconote false che ha portato in carcere Melodia e Tocco.

Intanto, ieri davanti al gip di Casale, l'olandese Johannes Tax, 48 anni, che vive a Ottiglio, ha patteggiato la multa di un milione e 200 mila lire per la spendita di tre banconote da 100 mila contraffatte.

Silvana Mossano

Proteste e multe per le soste in doppia e tripla fila

Ad Acqui traffico in tilt «Mancano i parcheggi»

ACQUI TERME. A quando un assetto definitivo per la viabilità cittadina? A chiederselo sono in molti, in particolare il martedì e venerdì mattina, giorni di mercato, quando ci si «danna» per attraversare in automobile alcune vie con auto posteggiate in doppia fila o dare la caccia ad posto in uno dei tanti congestionati parcheggi della città. Nei giorni di mercato, per andare da via Nizza fino in zona Bagni a volte s'impiegano quindici minuti. Colpa di quei pochi semafori rimasti, come quello di corso Cavour e dei due di corso Bagni, ancora attivi dopo l'introduzione delle famose rotonde alla francese.

Le automobili, una volta giunti a quegli incroci, formano lunghe file, nonostante la buona volontà dei vigili urbani che sono costretti nelle ore di punta a comandarli manualmente. La responsabilità, non è solo dei semafori, ma anche di alcuni automobilisti indisciplinati che lasciano la propria auto posteggiata in doppia fila o anche in alla strada. Come per esempio in via Nizza, in corso Cavour ed in via Moriondo. «Nei mesi di giugno e di luglio, abbiamo elevato circa ventina di contravvenzioni al giorno per soste in doppia fila o sugli attraversamenti pedonali - spiegano al Comando della Polizia municipale di corso Roma -. Ultimamente, però, grazie all'assiduità controlli eseguiti nelle a rischio dagli agenti di pattuglia, sensibilmente diminuite le infrazioni di questo tipo, che purtroppo creano notevole intralcio al traffico».

Parcheggiare nei giorni di mercato diventa sempre più difficile ad Acqui. Nella foto corso Cavour una delle vie sotto «accusa» per le auto posteggiate in doppia fila

Nonostante questo, al martedì e venerdì, per molti automobilisti rimane il problema di trovare un parcheggio in centro città. Infatti, già dalle prime ore del mattino, è quasi impossibile trovare posto nei cortili dell'ex «Battisti» e così molte persone che provengono da fuori Acqui sono costretti a lasciare l'auto in zone periferiche. Dalla prossima settimana, verrà chiusa per lavori la parte disponibile del parcheggio di via Malacarne, una riduzione dei posti auto viene registrata anche per i lavori in piazza Matteotti e dintorni.

Gianluca Ferrise

L'infortunio ieri in via Puccini, l'uomo è ricoverato in ospedale

Cade dal tetto di un garage grave pensionato casalese

CASALE. Un uomo è caduto ieri mattina dal tetto di una autori- in via Puccini, dove stasvolgendo alcuni lavori di manutenzione. Il ferito, ricoverato all'ospedale «Santo Spirito», ha 68 anni. Per il momento state rese note le sue generalità.

Il pensionato, probabilmente approfittando del bel tempo, aveva pensato di intervenire per sistemare il tetto del garage prima dell'arrivo dell'inverno. Improvvisamente è scivolato ed è caduto.

Nonostante le gravi ferite, l'anziano ha perso i ed è riuscito ad attirare l'attenzione di alcuni passanti, che hanno dato l'allarme al centro emergenza «118» con sede nell'ospedale.

Sul posto è stata inviata un'ambulanza medicalizzata, giunta in pochi minuti vista la vicinanza del «Santo Spirito» al luogo della disgrazia. L'uomo lamentava dolori soprattutto al petto e all'addome. E' stato sottoposto a «Tac», le sue condizioni sono critiche, ma non è in pericolo di vita. Traumi sono stati appunto diagnosticati nella del torace, probabilmente per la frttura di alcune costole.

Per momento è stato ricoverato nel reparto di Traumatologia in stato di osservazione.

Non intervenuti né i carabinieri né la polizia: gli agenti probabilmente si occuperanno del non appena entreranno in possesso del referto medico inviato dal reparto in cui il paziente è ricoverato.

La disgrazia riapre la questione degli infortuni sul lavoro, spesso causati non solo da fatalità, ma da carenza di precauzioni. [s. m.]

NOVI: UN ACQUISTO

Perizia per l'infortunio

Proseguono le indagini per chiarire le cause dell'infortunio avvenuto lunedì della scorsa settimana in un magazzino della ditta «Al.Gro.» di Casalnoceto, in Voghera 59, che è costato la vita all'idraulico acquese Pier Marino Bovio, anni, Divisione Acqui 10. Il procuratore capo di Tortona, Aldo Cuva, che si occupa del caso, affiderà nei prossimi giorni un incarico peritale per stabilire se siano state omesse cautele per la della salute dei lavoratori. Si vuole accertare inoltre quale sia stata la situazione iniziale, al momento dell'infortunio e se vi siano eventuali responsabilità. Sembra infatti che cose siano andate come in un primo momento si era fatto credere. Pier Marino Bovio sarebbe precipitato da una scala pioli battendo la testa contro lo spigolo di marciapiedi: in realtà l'esatta dinamica non si conosce e saranno gli accertamenti disposti dalla Procura a stabilirla. [m. t. m.]

Lunedì sera in Consiglio comunale si è parlato della soppressione della scuola

Montemagno rivuole la sua Media

Studenti iscritti per protesta a Vignale e Fubine

MONTEMAGNO. A otto giorni dall'inizio dell'anno scolastico è nuovamente approdato in Consiglio, lunedì sera, la vicenda legata alla soppressione della media.

L'amministrazione guidata da Ernesto Pietrasanta ha ribadito la netta opposizione alla decisione presa dal provveditore agli Studi di Asti, Paolo Iennaco, e confermato di perseguire diverse strade per ottenere la riapertura della Media. In sala, una discreta rappresentanza dei genitori.

Il provvedimento è stato sunto a marzo (con altri «tagli» determinati dalla razionalizzazione scolastica del territorio) e da allora, specialmente le amministrazioni e gli abitanti di Montemagno e Ferrere, hanno dato battaglia. Prima, con la «discesa» in massa per protestare sotto le finestre del provveditorato, poi, in occasione della visita ad Asti del presidente della Repubblica Oscar Luigi Scalfaro (arrivato per consegnare la medaglia d'oro alla Provincia per meriti partigiani), hanno innalzato cartelli per segnalare il caso.

Sopra una delle manifestazioni di protesta per la chiusura della Media di Montemagno. A fianco il sindaco Ernesto Pietrasanta

Intanto è stata intrapresa la vicenda legale con il ricorso al Tar contro il provvedimento. Il Tribunale amministrativo si è però pronunciato contro la sospensiva alla chiusura (deve comunque ancora discussa la legittimità del provvedimento). Secondo piano provinciale, i bambini avrebbero dovuto iscriversi a Refrancore.

«L'ho ribadito nel Consiglio di lunedì - spiega Pietrasanta - questa amministrazione non intende accettare una decisione che considera profondamente ingiusta, presa conoscere le realtà locali. Per protestare contro il provveditorato abbiamo consigliato alle famiglie di iscrivere i ragazzi fuori provincia, a Vignale e Fubine, e molti, una ventina, hanno accettato. Abbiamo anche discusso se prendere posizioni più radicali, come le dimissioni del Consiglio, vista la gravità della situazione: ma per ora abbiamo deciso diversamente».

Su segnalazione di Mauro Garrone, coordinatore provinciale del gruppo «Pensionati per l'Europa», (presente lunedì al Consiglio), la vicenda di Montemagno approderà in Consiglio regionale un'interrogazione presentata dal consigliere Pier Luigi Rubatto.

Piuttosto, ora, la preoccupazione è attorno all'elementare: «Le previsioni per le iscrizioni nel '98 sono buone - continua Pietrasanta - Ma la chiusura della Medie potrebbe convincere qualche famiglia a iscrivere i bambini dove possono completare tutto la scuola dell'obbligo nello stesso posto. Questa però, è un'ipotesi che combatteremo con tutte le nostre forze». [m. t.]

Classe «vietata» 3 bimbi

Vertice ieri in provveditorato sul caso della S. Carlo di Asti

ASTI. Non potranno continuare a frequentare l'elementare di frazione San Carlo i tre scolari di terza al centro un caso esaminato ieri da Paolo Iennaco provveditore agli Studi di Asti, Pierluigi Barbano, direttodel 4°Circolo (da cui la scuola dipende) e genitori.

La protesta delle famiglie è scoppiata lunedì, quando hanno preso visione di una lettera firmata dal direttore. Sono stati informati che a causa un «esubero» nei numeri (si vuole formare pluriclasse tra 1ª e 3ª) i bambini devono cambiare scuola, dopo una settimana di frequenza. L'indicazione è di continuare l'anno in un'altra elementare. La conferma è arrivata dall'incontro con Iennaco.

Il provvedimento ieri: uno degli scolari è andato a scuola nonostante il divieto. «Per i bambini - avevano precisato le - è brutta sensazione dover abbandonare le maestre e i nuovi amici».

«Per questi casi - ha spiegato Barbano - si tratta di iscrizioni 'tardive', di scolari provenienti da altre scuole dopo trasferimenti. La loro accettazione a San Carlo aveva carattere provvisorio e subordinato alla situazione del plesso».

Le mamme, in particolare due residenti Revigliasco, precisano che dopo la soppressione della scuola in paese (per effetto della 'razionalizzazione'), l'indicazione è stata proprio di portare i bambini a Carlo. Sembra che l'esubero bambini faccia cambiare destinazione anche a due piccoli nomadi iscritti in prima.

«Ma dopo l'incontro di ieri - aggiunge il direttore - mi pare che la situazione si sia ulteriormente complicata». Le famiglie sono infatti intenzionate a rivolgersi a un legale per valutare la legittimità del provvedimento. [m. t.]

L'assessore Merlo promette: «L'ampliamento entro fine anno». Si pensa all'ex sede dei vigili urbani

Solo «posti in piedi» alla biblioteca casalese

Sala di lettura presa d'assalto e manca spazio anche per i libri

CASALE. La biblioteca civica scoppia. Non sono più sufficienti gli oltre 40 posti nella sala di lettura e neppure gli spazi per contenere i libri (più 200 mila volumi).

Alla riapertura, dopo la brevissima chiusura di agosto (solo un paio settimane, rispetto al mese intero che veniva osservato fino a pochi anni fa) sala di lettura è stata subito presa d'assalto da un'utenza composta per la maggior parte da studenti e anche da un buon numero di persone - molti pensionati - che impegnano alcune ore nella lettura dei giornali. Infatti sono presenti parecchi quotidiani, italiani e stranieri, molte riviste, anche specializzate. Ma c'è anche chi in biblioteca ad ascoltare musica (o a prenotare musicassette e cd), a navigare in internet, a prenotare video, a utilizzare i computer.

Qualche giorno fa alcuni studenti sconsolati cercavano disperatamente una sedia e una porzione di scrivania per poter consultare i testi. Hanno dovuto arrangiarsi alla meglio.

Ma una soluzione va trovata entro breve tempo, anche perchè c'è difficoltà a trovare collocazione per le migliaia e migliaia di volumi in dotazione, cui se ne aggiungono ogni no per gli inevitabili aggiornamenti (oltre a quelli provenienti da donazioni).

E' vero si è rivolta l'attenzione all'ex di via Cavour per ipotizzare un futuro spostamento della biblioteca in sede più ampia e prestigiosa, ma al momento si è a livello ipotesi, una proiezione di non meno di una decina d'anni per concretizzare il progetto.

Invece bisogna intervenire al più presto per dare sfogo adesso alla biblioteca che ne ha bisogno. Lo spazio c'è: è la palazzina attigua a Palazzo Langosco, lasciata libera dai vigili urbani che hanno traslocato in via Facina Cane. Basta abbattere una tramezza e il collegamento è sicurato.

L'assessore ai lavori pubblici Luigi Merlo si è preso a cuore la faccenda e promette: «Entro la fine dell'anno la sistemazione è completata. Intanto, l'ufficio tecnico ha già pronto il progetto di ristrutturazione sui due piani dell'edificio e anche della rimessa da adibire ad archivio».

L'ampliamento nella palazzina ex vigili consentirà di trasferire il centro informatico biblioteca e di ricavare salone più da adibire a sala giornali, musica e internet, dedicando a studio e ricerche l'attuale sala lettura.

Aggiunge Merlo: «Non si tratta di un intervento particolarmente complesso. Nei tempi stiamo». Potrebbe essere un regalo natalizio del Comune ai sempre più si fruitori della biblioteca. [s. m.]

Ed al Seminario è aperto chiusa

CASALE. Consultare i preziosissimi antichi testi della biblioteca del Seminario è difficile. Ente privato, autonomo rispetto al Seminario stesso che pure la ospita, la biblioteca ha un proprio consiglio amministrazione e un bibliotecario, don Alessandro Giganti. E ha anche un orario di apertura regolarmente indicato cartello all'ingresso in piazza Nazari di Calabiana: lunedì dalle alle 12 e dalle 15 alle 18, mercoledì e venerdì dalle 15 alle 18.

Non sono mancate, però, lamentele sul fatto che, talora, pur nelle fasce orarie di apertura, la porta della biblioteca è sbarrata. [s. m.]

L'atto di costituzione dell'ente regionale

L'agenzia che rilancia il turismo piemontese

L'Art si occuperà di enogastronomia e cultura. Non mancano le polemiche

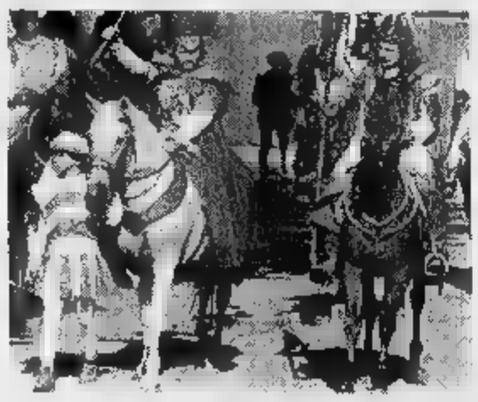

Il Palio di Asti (nella foto l'edizione '97) rappresenta una delle manifestazioni di maggior richiamo in campo turistico, culturale ed enogastronomico del Piemonte

E' stato firmato lunedì mattina a Torino l'atto di costituzione dell'Agenzia regionale per il turismo, il nuovo organismo regionale, a capitale misto pubblico-privato che si occuperà delle relazioni con il mercato turistico nazionale e internazionale. La nascita dell'Art chiude il processo di riorganizzazione dell'intera struttura regionale iniziato circa due anni fa con la messa in liquidazione delle Aziende di promozione turistica. Presidente pro-tempore della nuova Agenzia è Pier Domenico Clemente, ex segretario generale della Regione, il suo vice è Ferruccio Dardanello mentre il terzo membro del consiglio d'amministrazione è Luigi Chiabrera.

Spiega il presidente della giunta regionale Enzo Ghigo: «L'Agenzia rappresenta il punto di eccellenza della riforma turistica, che punta a fare del turismo, della cultura e dell'enogastronomia elementi fondamentali per il rilancio dell'immagine e dell'economia del Piemonte». L'Agenzia regionale - che ha un budget annuale di circa 8 miliardi di lire - è affiancata dalle agenzie turistiche locali (in via di costituzione) strutturate a livello provinciale con il compito di occuparsi prioritariamente dell'organizzazione dell'accoglienza dei turisti in loco.

La nascita dell'Art conclude un lungo iter legislativo dove non sono mancate le polemiche politiche. La costituzione, prevista prima dell'estate, è stata infatti rimandata più volte dopo la protesta da parte di alcuni operatori privati per l'esclusione dal gruppo dei fondatori. Hanno protestato e pure anche le Province che lamentano per bocca del presidente regionale dell'Uppi, Mercedes Bresso «il mancato coinvolgimento» e chiedono di «bloccare l'iter in atto e di convocare al più presto le Province». Senza dimenticare, poi, le accuse lanciate dal capogruppo dei Verdi in Regione Pasquale Cavaliere contro l'assessore al turismo Antonello Angeleri principale ispiratore della riforma delle Apt. Dice Cavaliere: «Sono state compiute gravi irregolarità amministrative nella gestione dei trasferimenti dall'assessorato regionale al turismo alle Apt. E il meccanismo di triangolazione cioè l'affidamento dei lavori senza appalto rischia di essere ripetuto con le nuove Agenzie. Per questo chiedo al presidente della Regione di bloccare e rivedere il progetto». Accuse che Angeleri ha respinto con forza ma che lo hanno portato «visto la scarsa solidarietà della maggioranza» a presentare le dimissioni. La nascita delle Art rappresenta dunque l'ultimo atto amministrativo compiuto da Angeleri e proprio per evitare un'escalation di polemiche Ghigo ha nominato solo tre dei cinque membri del consiglio di amministrazione.

Maurizio [illegible]

Aspiranti big per 7 giorni a scuola di musica e canzoni

«Io al Festival di Sanremo»

Il sogno di 19 giovani cantanti

Un gruppo di giovani artisti che sperano di cantare al Festival sulle orme di Alex Baroni (a destra)

Sono partiti dalla provincia piemontese e dalla Val d'Aosta con una valigia piena di speranze e un sogno: cantare al Festival di Sanremo. In tutto 19 ragazzi e ragazze giunti all'Accademia della canzone da paesi che qui in Riviera neppure si conoscono: Fontanile, Molare, Candelo. Fanno parte di un gruppone di 163 aspiranti «big» provenienti da Piemonte, Liguria e Calabria. Per sette settimane andranno a scuola di musica e canzone. Poi si esibiranno con i pezzi migliori del loro repertorio. Fra i docenti Alex Baroni e Tosca, due cantanti lanciati proprio da Sanremo; il direttore d'orchestra Vince Tempera, musicisti di fama, parolieri e giornalisti. Poi trenta di loro parteciperanno alla finalissima di ottobre assieme ai 90 che si sono imposti negli altri tre stage settimanali. In tutto 120 legati da una sola passione e da un unico comune denominatore: il Festival. Sono partiti in settecento; per mesi si sono dati battaglia all'Ariston roof, a due passi dall'Ariston vero. Ma solo tre, alla fine di tutto, verranno ammessi a Sanremo giovani, le «Primarie» del Festival in programma all'Ariston a novembre. Se supereranno anche quest'ultimo ostacolo avranno la ribalta dell'Ariston tutta per loro. E potranno anche tentare l'«en plein»: la vittoria del Festival. Sì, perchè quest'anno, anche le Nuove proposte potranno concorrere per la vittoria finale. Assieme ai big che hanno fatto grande la canzone italiana.

Il drappello dei Piemontesi è formato da 64 concorrenti di Torino e Provincia, da 5 della Val d'Aosta e da 14 delle province. Ed eccoli i possibili big del futuro: Tiziana Ratel, di Asti; Maura Balbo di Fontanile; Olga Colonna di Buttigliera; Davide Pulia di Villanova d'Asti; Maria Di Sansebastiano, Manuela Gandini di Alessandria; Gianluca Cartiglia di Molare; Mario Ruocco di Tortona; Gaetano Palumbo di Vercelli; Mario Controllo di Livorno Ferraris; Barbara Capizzi di Candelo; Marco Costantini di Asigliano; il duo Golden Boys Novara e Luisa Franchello di Alba.

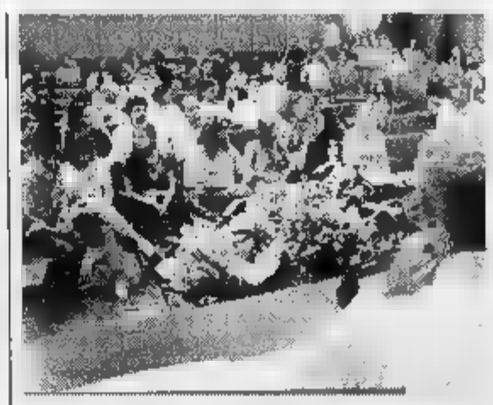

Quattordici «studenti» provengono dalle province piemontesi, cinque dalla Valle d'Aosta e 64 da Torino

I rappresentanti della Val d'Aosta sono Cinzia Festi, di Aosta; Paola Finetto di Chatillon; Sergio Moschetto di Saint Vincent; Rudy Valley di Valtournanche e Joelle Zaninelli di Cervinia.

Gian Piero Moretti

Fino al 5 ottobre saranno in mostra la cultura e l'arte, le tradizioni culinarie e i segreti del «made in Cuneo e nelle valli»

La «cuneesità»? Si scopre alla Fiera delle Alpi del Mare

Da sabato protagonisti i parchi e le terme, la cucina di pianura e di montagna

L'inaugurazione della I^ Fiera delle Alpi del Mare

La gastronomia delle vallate cuneesi, l'agricoltura di montagna, la cucina tipica del territorio delle Alpi, le offerte turistiche nell'area al confine con la Francia, la natura dei Parchi e il benessere delle Terme. Da sabato la «cuneesità» sarà protagonista alla seconda edizione della Fiera delle Alpi del Mare, creata da «Cuneo Eventi» per promuovere il «made in Cuneo e nelle valli». La manifestazione sarà inaugurata alle 17,30. Interverrà il sottosegretario ai Beni culturali Bordon. I padiglioni di piazza d'Armi apriranno al pubblico alle 20 (fino alle 23).

La rassegna si concluderà domenica 5 ottobre. L'orario: sabato dalle 20 alle 23; domenica 28 settembre e 5 ottobre, ore 14,30-23; negli altri giorni 17-23. «Sarà l'occasione - spiega il presidente della Cuneo Eventi, Gianni Vercellotti - per far conoscere al visitatore la cultura, l'arte, le tradizioni culinarie e i segreti del territorio tutto da scoprire. La Fiera è la vetrina del lavoro, delle produzioni e di quanto nasce e si muove a Cuneo e nelle Valli Gesso-Vermenagna-Pesio, Stura, Maira e Grana».

Le Terme cuneesi offriranno al visitatore un panorama delle proposte di cure negli istituti idrotermali di Valdieri, Vinadio e Lurisia. La Camera di Commercio ha curato uno spazio dove protagoniste saranno aziende enogastronomiche [illegible]. Lo slogan è «100 stilisti dell'Arte agroalimentare, 100 atelier del Buongusto e 1000 occasioni per premiarvi in Qualità». Oltre all'enogastronomia, in Fiera si punterà anche sui Parchi delle Alpi Marittime, Alta Valle Pesio, Tanaro e del Po, insieme con le riserve naturali.

Il visitatore sarà invitato a percorrere itinerari in bici intorno a Cuneo e nei paesi delle vallate.

La «Cuneo Eventi» ha indetto due concorsi: uno fotografico per le migliori immagini del capoluogo della «Granda» e delle vallate; il secondo, «Premio qualità Alpi del Mare», fra i produttori vinicoli presenti alla rassegna.

Martedì 30 settembre si esibiranno i «Lou Seriol»; giovedì 2 ottobre sarà la volta dei «Gai Sabar»; sabato 4, concerto dei «Lou Dalfin». (r. s.)

QUESTO È L'ULTIMO WEEK-END IN CUI CONVIENE
SCEGLIERE TRA LA TUA VECCHIA AUTO E UNA RENAULT NUOVA,
PER RISPARMIARE FINO A L. 4.380.000.

Twingo da
L. 13.365.000*

Clio da
L. 13.650.000*

*Prezzi comprensivi del contributo ai sensi dell'art.29 D.L. 31/12/96 N.669 in materia di rottamazione, A.P.I.E.T. esclusa.
IL 30 SETTEMBRE SCADE IL CONTRIBUTO STATALE. PER QUESTO RESTIAMO APERTI IL 27 E 28.

È UN'INIZIATIVA DEI CONCESSIONARI RENAULT
DELLA LOMBARDIA, DEL PIEMONTE, DELLA VALLE D'AOSTA E DELLA PROVINCIA DI PIACENZA.

RENAULT
LE AUTO DA VIVERE

Proporrà ritmi del momento e musica latinoamericana

Stasera lo Sporting CD riparte con due sale

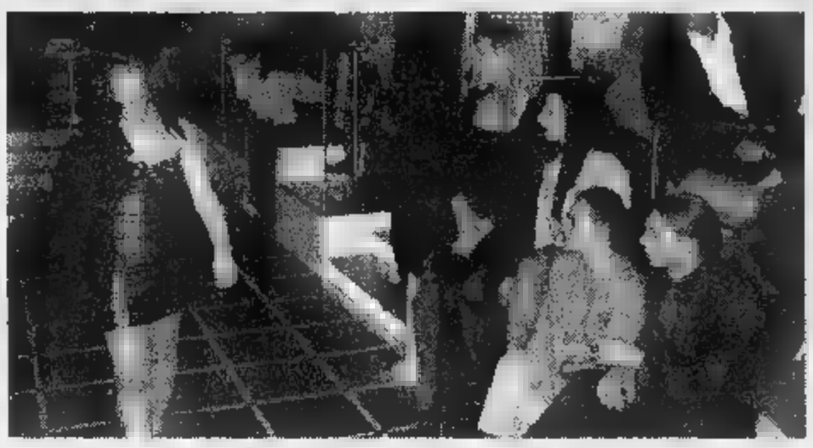

Da stasera riapre lo «Sporting CD» la discoteca davanti al castello Asti Ovest. [illegible] due sale proporrà musica attuale e ritmi latinoamericani

ASTI. Riparte con due programmi differenti, [illegible] per ogni sala, la nuova stagione della discoteca Sporting CD. Il locale davanti al casello Asti Ovest si presenta, dopo la pausa estiva, [illegible] nuova gestione, cercando nuovi contatti con il pubblico, e abbandonando i nomi con cui i precedenti animatori si erano proposti.

Il nuovo corso del CD s'inaugura stasera alle 22,30. Nella prima sala si balleranno i ritmi dance del momento, in particolare «commercial» e «underground». Alla consolle [illegible] sarà il [illegible] Andy. Nell'altra sala saranno invece proposti ritmi latinoamericani e revival [illegible] brani dagli anni '70 ai primi Anni '90. Qui sarà [illegible] azione anche un gruppo di ballerini dell'«Ada group» [illegible] Torino, che daranno esempi di passi latinoamericani; il programma sarà proposto dal dj Fabrix.

«Abbiamo deciso di mantenere [illegible] locale diviso in due sale - spiegano gli animatori - per accontentare tutti i nostri clienti. Prevediamo inoltre di avere un pubblico più maturo. Più avanti organizzeremo feste [illegible] tema».

A differenza delle precedenti gestioni, [illegible] ci sarà più il biglietto d'ingresso. Sarà possibile entrare liberamente e [illegible] pagherà solamente la consumazione. «In ogni [illegible] ci [illegible] una selezione all'ingresso», spiegano i gestori. [r. s.]

Stasera festa con il «Robin Hood» animata da esperte in danza del ventre

Danza del ventre in cascina

Ballerine, cus-cus e poesie per adulti alla «festa egiziana» del Robin Hood

ASTI. E' indubbiamente l'anno dell'Egitto, grazie all'ondata [illegible] romanzi [illegible] Ramses e famigliari proposti negli ultimi mesi. Raccogliendo la voglia di esotismo [illegible] raffinatezze mediorientali, [illegible] bar «Robin Hood» ha organizzato una serata [illegible] tema nella sua «vecchia fattoria» a Bricco Lavagnino.

Stasera, approfittando della serata di chiusura settimanale, i gestori del locale daranno vita a una «Festa egiziana» in piena regola. Il menù prevede la compagnia di danza Orientale egi- [illegible] «Ishtar» [illegible] la danzatrice del ventre Samra, che si alterneranno al «giardino delle delizie» poetico (saranno proposte liriche per adulti di autori famosi) proposto da Piera e Antonello Catalano. Durante la serata si degusterà cus-cus.

La quota di partecipazione [illegible] di [illegible] mila lire. Ritrovo alle 21, davanti al locale in piazza Astesano. [r. s.]

MUSA CAFFE'

Ho servito Chaplin e Marilyn Monroe

MOLTI la ricordano partigiano. Poi ad Asti lo si è visto raramente. Come mai, Renato Sorba?

Vivo [illegible] Londra [illegible] cinquant'anni, quasi. Non vorrei dilungarmi sul mio passato da partigiano. [illegible] considero un antieroe. Allora ho fatto solo il mio dovere. Il mio [illegible] di battaglia è stato Erìa. Dopo la Liberazione ho partecipato alla protesta di alcuni partigiani [illegible] Santa Libera. Ci sembrava che il governo si fosse dimenticato [illegible] noi.

Ha detto che da quasi cinquant'anni vive a Londra.

Sì. Ho smesso di fare il ristoratore due mesi fa. Avevo un ristorante che ho ceduto. [illegible] piacerebbe, però, ricordare gli amici astigiani di gioventù e i vecchi tempi.

Si lasci andare, racconti.

Finita [illegible] guerra, ho comprato [illegible] autocarro con mio fratello Franco [illegible] abbiamo lavorato co- [illegible] autotrasportatori. A me piace viaggiare. Sei mesi all'anno partivo per l'estero: ho girato tutta l'Europa [illegible] ho imparato le lingue. E' stata la mia fortuna. Quando mio padre ha rilevato l'osteria dei «Tre ciuchin», i tre campanelli, a Santa Caterina, mio fratello [illegible] io abbiamo venduto il camion per dargli una mano. Nel frattempo ho conti- [illegible] a viaggiare. A Parigi ho conosciuto gli esistenzialisti e il jazz.

Che ha portato ad Asti.

Sì. I «Tre ciuchin» divenne la «cava» astigiana del jazz. Ci riunivamo [illegible] Dino Piana, Gianni Basso, i Marozzi batteristi, «Cicci» Adriano, Piero Cossetta, Nino Virano, Marcello Arri. Io avevo un piccolo complesso. Si era alla fine degli Anni Quaranta. Facevamo mattino con esperimenti musicali, [illegible] jam-session. Io [illegible] conosciuto come grande ballerino di boogie e perché suonavo la fisarmonica.

Non ha anche influenzato la moda degli astigiani?

Direi di sì. Sono stato il primo ad Asti [illegible] indossare [illegible] «montgomery». I giovani [illegible] allora mi hanno subito imitato.

Poi [illegible] andato a Londra?

Non subito. Ho frequentato con grande profitto due scuole alberghiere. A quella di Bordighera si era rivolto il direttore del «Savoy hotel» di Londra per avere due aspiranti maître. Dalla scuola fecero anche il mio nome [illegible] qui, anno domini 1954, è cominciata l'avventura.

Una bella carriera?

Maître d'hotel dopo un anno. Quando sono venuto via per mettermi in proprio dirigevo la «sezione reale» del Savoy, la più esclusiva. Ho conosciuto un sacco di personaggi. Ne cito alcuni: Churchill, Marilyn Monroe, Chaplin, Maria Callas, Gary Cooper, Fred Astaire. Nel '59 ho rilevato un ristorante e l'ho ribattezzato «Renato's».

Renato Sorba, 70 anni, [illegible]

L'ho portato ai vertici con la cucina italiana e i vini astigiani.

Ora che si è ritirato, che [illegible] farà?

Continuerò a vivere [illegible] Londra per motivi familiari, ma verrò spesso [illegible] Asti: mi piace il Palio, sono stato alle «Sagre» e [illegible] ho provato una enorme commozione perché ho rivisto il mondo di quand'ero bambino.

Armando Brignolo

CHI E'

Nome: Renato Sorba
Nato: [illegible] Sessant, Asti, l'8 novembre 1925.
Segno Zodiacale: Scorpione.
Origini: il padre, Angelo detto «Giulin», [illegible] stato un famoso giocatore di pallone elastico, ai tempi di Manzo [illegible] Balestra. Ha vissuto per qualche anno negli Stati Uniti ed è stato carpentiere [illegible] commerciante. La mamma, Angela Scarabosio, [illegible] osti- [illegible] ca condotta a Sessant. Ha un fratello, Franco [illegible] una sorella, Luciana.
Famiglia: vive [illegible] Londra. Sposato con Milena Mulinacci [illegible] Sesto Calende, figlia di un famoso progettista di aerei. Ha [illegible] figli: Stefano, 39 anni, manager [illegible] una [illegible] editrice; Luca, 37, sceneggiatore, regista alla Bbc e Nicoletta, 33, insegnante di lingue. Ha 4 nipotine.
Interessi culturali: è appassionato di letteratura: Dostoievskij, Sartre, Camus e Wilde. Legge biografie dei personaggi storici. E' appassionato e intenditore di jazz.
Sport: ha giocato [illegible] calcio come mediano nel Regis, a pallacanestro con Salasco e Melotti. Tifa Juventus [illegible] Arsenal Londra. Gioca a tennis.
Cucina: ama quella italiana e francese. Preferisce peperonata [illegible] bagna cauda. Vini: barbera e barolo. [a. b.]

GIORNO E NOTTE

Isola

Apre il «Patamata cafè»

Ha aperto i battenti ieri sera [illegible] «Patamata cafè» a Isola, in via Volpini 24, località Molini (tel. 958.752). Il locale è gestito da Vanessa Olivero [illegible] dal fidanzato Paolo, che hanno scelto un nome di fantasia ispirandosi alla cultura sudamericana; oltre ala cafeteria, offrono anche la possibilità di cenare. In programma serate gastronomiche dedicate alla cucina messicana. Chiuso il lunedì.

[illegible]

Corsi di «tip tap»

Proseguono le iscrizioni ai corsi di danza classica alla scuola astigiana «Annie» in via Provenzale 12 (tel. 531.009, aperto da lunedì a venerdì, dalle 17 alle 20). Sono previste lezioni, per bambini e adulti, di danza classica, folkloristica, contemporanea, jazz, latino-americana, liscio, musical, «tip tap», free movement, e per i più piccoli «hip hop» e mini funky. Sconti per i nuovi iscritti sino alla fine del [illegible] ese.

Asti

Lezioni di ballo liscio

Sono aperte le iscrizioni per partecipare ai corsi di ballo liscio organizzati dal circolo aziendale Way-Assauto, via Chiesa 20. S'inizia martedì 23 settembre (ogni martedì e mercoledì dalle 21,30 alle 23,30). Info. 592.543.

Asti

Il «pensiero positivo»

Venerdì alle 21 al Centro Giovani, via Goltieri 3, si terrà il seminario intensivo sul «pensiero positivo», tenuto da Daniele Giorcelli. Informazioni: 274.465 (dopo le 20,30); 0338/82.82.135.

[illegible]

Un musical benefico

Sabato alle 21 al teatro Balbo di Canelli, la compagnia torinese «TeKy» porterà in scena il musical «Il compagno [illegible] viaggio». L'incasso andrà [illegible] Croce Rossa [illegible] associazione «Canelli per i bambini del mondo».

Piea

Incontro di psicosintesi

Al «Centro di psicosintesi», cascina Vacarito [illegible] Piea, alle 9,30 s'inizia il seminario dal titolo «I livelli dell'incoscio» (proseguirà domenica). Informazioni: 901.942, 011/88.23.68.

Asti

La «Cerca» [illegible] televisione

«La Cerca 1997», la caccia [illegible] tesoro [illegible] cavallo [illegible] stile medievale sarà illustrata durante il programma televisivo «Ambiente Italia» condotto da Beppe Rovera. Andrà in onda su Rai 3 sabato 27 alle 14,50.

Venerdì Angelo Caroli presenta le sue liriche

Un libro di poesie aiuta i bimbi malati

ASTI. Un libro di p[illegible] per aiutare i bambini malati [illegible] cuo- [illegible]. E' «Chiedo la Primavera», l'ultima pubblicazione [illegible] Angelo Caroli, ex calciatore della Juventus e giornalista sportivo [illegible] «La Stampa», che sarà presentato venerdì alle 21 [illegible] palazzo Ottolenghi. La silloge è aperta da una prefazione di Edoardo Ballone. L'iniziativa non ha solo interesse letterario: il ricavato delle vendite sarà interamente devoluto all'Associazione amici dei bambini cardiopatici.

L'idea dell'operazione «aiutiamo i bambini cardiopatici» nasce dallo stesso Caroli, in accordo con la [illegible] editrice Graphot e la Presse Center.

Il volume si è aggiudicato nello [illegible] luglio, il premio internazionale di poesia «Saturnio». Anche in quell'occasione, l'autore ha devoluto la somma ricevuta [illegible] premio all'associazione benefica.

Ad Asti il libro sarà presentato dai giornalisti Sergio Miravalle de «La Stampa» e Laura Calosso de «La Nuova Provincia», che leggerà alcune composizioni con l'autore.

Dopo cinque raccolte di poesie [illegible] di contenuto principalmente lirico [illegible] personale («La quinta stagione», «Il mare dei pianeti», «Evaso all'orizzonte» [illegible] «I luoghi»), con questo volume Caroli assume un tono di impegno sociale, alla ricerca di nuovi significati e di un forte senso dell'umanità. E' il linguaggio è semplice [illegible] diretto, privo di fronzoli. [r. s.]

Il giornalista de «La Stampa» **Angelo Caroli** venerdì presenterà ad Asti il suo ultimo libro di poesie

In Asti e paesi

«Artemusica» insegna [illegible] suonare

ASTI. Sono aperte le iscrizioni ai corsi dell'Accademia Arte- [illegible]. L'associazione di giovani musicisti astigiani propone lezioni per bambini e per adulti, dai rudimenti della teoria alla pratica dello strumento, oltre alle materie complementari per chi desideri addentrarsi negli studi. La caratteristica [illegible] Artemusica è quella di offrire programmi personalizzati e favorendo le esigenze degli iscritti, che possono sceglie tra indirizzo professionale e amatoriale. Le lezioni dureranno fino al 15 giugno.

I corsi [illegible] svolgono ad Asti (alla scuola media «Gatti»), ad Agliano (in municipio), Castel l'Alfero (alle vecchie scuole medie), Montechiaro (in municipio), San Martino Alfieri (scuola elementare), Refrancore (scuole medie), e Vigliano (oratorio).

Per informazioni e adesioni si può telefonare il venerdì dalle 8,30 alle 12,30, al 294.440, oppure negli altri giorni al 294.180 (ore pasti). [r. s.]

Weekend astrofilo

Conferenza e osservazione su Saturno

ASTI. Tre appuntamenti con il «signore degli anelli». Prendendo spunto da Tolkien per il titolo, il Gruppo astrofili astigiano «Beta Andromedae» ha organizzato un fine settimana dedicato a Saturno.

«Abbiamo approfittato della favorevole condizione di visibilità [illegible] pianeta - dicono gli astrofili astigiani - così invitia- [illegible] chiunque voglia ammirare le meraviglie del cielo e conoscere le più recenti scoperte in campo astronomico e spaziale».

Il primo incontro è per domani alle 21,30 al palazzo della Provincia. Massimiliano Raz- [illegible] terrà una conferenza su Saturno, preparando le due osservazioni che si terranno le sere di sabato e domenica allo stadio comunale.

Aggiungono gli astrofili: «Durante le serate sarà possibile osservare anche Giove con i suoi satelliti maggiori, stelle doppie [illegible] ammassi stellari, nonchè la famosa galassia [illegible] Andromeda». [a. b.]

STASERA AL CINEMA

ASTI

LUX. Tel. 594.147. RIPOSO.

[illegible]. Tel. 530.086. **Il [illegible] perduto - Jurassic Park** di Steven Spielberg. Orario: 17,30; 19,55; 22,30. Lire [illegible].

RITZ. [illegible]. 530.086. **Ovosodo**, di Paolo Virzì. Orario: 18,10; 20,15; 22,30. Lire 10.000; 8000.

NUOVO SPLENDOR. Tel. [illegible]. **Air Force** [illegible]. Orario: 20,10; 22,30. [illegible] 10.000; 8000.

SALA PASTRONE. [illegible]. [illegible]. [illegible] **cronici** di [illegible] Dunne, [illegible] Meg Ryan e Matthew [illegible]. [illegible]: 20,30; [illegible]. Lire [illegible] [illegible].

DON [illegible] CHIUSO [illegible] FERIE.

CAPITOL

BALBO. Tel. [illegible] [illegible].

CONFERENZA

CONGRUALE. [illegible]. 966.376. CHIUSO PER FE- [illegible].

AURORA

AURORA. Tel. 701.459. RIPOSO.

[illegible]. Tel. 702.788. RIPOSO.

[illegible]. Tel. 701.496. [illegible].

VERDI. Tel. 701.459. RIPOSO.

[illegible]

[illegible]. Tel. 975.124. [illegible] PER FE- [illegible].

[illegible]. Tel. 975.016. RIPOSO.

[illegible]. Tel. 982.268. [illegible].

SCEGLI IL CINEMA
Dove le emozioni sono un grande schermo.

TORINO

ADUA 200 corso Giulio Cesare 67, tel. 856.521. **Austin Powers.** Or.: 16; 18,10; 20,20; 22,30.
ADUA 400 corso Giulio Cesare 67, tel. 856.521. **Tano da morire.** Or.: 18; 17,40; 19,10; 20,50; 22,30.
AMBROSIO [illegible] corso V. Emanuele II 52, tel. 547.007. **Sala 1: Il mondo perduto - [illegible] Park.** Orario: 15; 17,30; 20; 22,30. **Sala 2: She's so Lovely.** Orario: 15,30; 17,50; 20,10; 22,30. **Sala 3: Batman & Robin.** Orario: 15; 17,30; [illegible] 22,30.
[illegible]. Sommelier [illegible], tel. [illegible] [illegible] **perduto - Jurassic Park.** Or.: 15; 17,30; 20; 22,30.
CAPITOL via San Dalmazzo 24, tel. 540.605. **Con Air.** Or.: 15,45; 18; 20,15; 22,30.
CENTRALE v. Carlo Alberto 27, tel. 540.110. **Genealogia di [illegible] crimine.** Or.: 16,30; 18,30; 20,30; 22,30.
CHAPLIN 1 v. Garibaldi 32/a, t. 436.07.23. **Innamorati cronici.** Or.: 15; 18,10; 20,20; 22,30.
C. CHAPLIN 2 via Garibaldi 32/a, t. [illegible] **Consigli per gli acquisti.** [illegible]: 15,50; 17,35; 19,20; 21,05; 22,50.
[illegible]. G. Cesare 105, tel. 232.029. **Il [illegible] perduto - Jurassic Park.** Or.: 15; 17,30; [illegible] 22,[illegible].
CRISTALLO via Goito 5, t. 550.71.00. **Stressati.** [illegible]: 16,30; 18,30; 20,30; 22,30.
DORIA v. Gramsci 9, t. 542.422. [illegible]. Or.: 16; 18,10; 20,20; 22,30.
ELISEO GRANDE p. Sabotino, tel. 447.52.41. **Ovosodo.** Or.: 16; 18,10; 20,20; 22,30.
ELISEO [illegible] BLU p. Sabotino, t. 447.52.41. **Tano da morire.** Or.: 16; 17,40; 19,20; 21; 22,40.
[illegible] ROSSO p. Sabotino, t. [illegible]. **Altri uomini.** Or.: 16; 18,10; 20,20; 22,30.
[illegible] g. Vittorio Veneto 5, tel. 817.16.42. [illegible]. Or.: 16; 18,10; 20,20; 22,30.
ERBA 1 c. Moncalieri 241, t. 661.54.47. **Il ciclone.** Or.: 20,30; 22,30.
ERBA 2 c. Moncalieri 24, tel. 661.54.47. [illegible] **[illegible] turco.** Or.: 20,30; 22,30.
ETOILE v. Buozzi ang. lr. Roma, t. 530.353. **Twin Town.** Or.: 16; 18,10; 20,20; 22,30.
FARO v. Po 39, tel. 817.3323. **Air Force One.** Or.: 20; 22,30.
FIAMMA c. Trapani 57, tel 385.20.57. **Il mondo perduto - Jurassic Park.** Or.: 15; 17,30; 20; 22,30.
IDEAL corso Baccarini 4, tel. 521.4316. **Batman [illegible].** Or.: 16; 17,30; 20; 22,30.
KING via Po 21, tel. 812.59.96. **Porzus.** Or.: 16; 18,10; 20,20; 22,30.
KONG v. S. Teresa 5, t. 534.614. **Potere assoluto.** Or.: 15,30; 17,50; 20,20; 22,40.
LILLIPUT via XX Settembre 15 [illegible], tel. 537.100. **Anna Karenina.** Or.: 14,50; 18,45; 18,40; 20,35; 22,30.
LUX Gall. San Federico, tel. 541.283. **Air Force [illegible].** Or.: 15,15; 17,40; 20,05; 22,30.
MASSIMO [illegible] v. Montebello 8, tel. 817.10.48. [illegible] **tango (The Tango Lesson).** Or.: 16,30; 18,30; 20,30; 22,30.
NAZIONALE 1 via Pomba 7, t. 812.41.73. **Ovosodo.** Or.: 16; 18,10; 20,20; 22,30.
NAZIONALE 2 via [illegible] 7, tel. 812.41.73. **L'isola perduta.** Or.: 16; 18,10; 20,20; 22,30.
[illegible] **1** [illegible] Arsenale 31, tel. 532.448. **Il mondo perduto - Jurassic Park.** Or.: 15; 17,30; 20; 22,30.
OLIMPIA 2 via Arsenale 31, t. 532.448. **Nella società degli uomini.** [illegible]: 16,15; [illegible]; 20,25; 22,30.
[illegible] [illegible] Subalpina, tel. 562.01.45. **Il viaggio della [illegible].** [illegible]: 16,15; 18,20; 20,25; 22,30.
STUDIO RITZ v. Acqui 2, t. 819.01.50. [illegible] **so Lovely.** Or.: 16,30; 18,30; 20,30; 22,30.
[illegible] v. [illegible] 336, tel. 562.1789. **Scream.** V.M. 14. Or.: 15,45; 18; 20,15; 22,30.

TEATRI

TEATRO REGIO. Stagione 1997/98: ***Sansone et Dalila - Candide - Le nozze di Figaro - Evgenij Onegin - Romeo ed Julietta - Cinderella - Ariadne auf Naxos - Don Pasquale - Turandot - La sonnambula.*** Vendita nuovi abbonamenti. Ultimi 3 giorni. Biglietteria ore 10,30-18. Tel. 8815.241/242.
AUDITORIUM RAI p. Rossaro. Orchestra Sinfonica Nazionale della Rai. Stagione Sinfonica 1997-98. Vendita nuovi abbonamenti turno rosso, blu, giallo. Abbonamenti «Giovani» da giovedì 25/9. Orario biglietteria (foyer dell'Auditorium) 10-18,30 sabati e domeniche compresi. Per informazioni telefonare 810.48.53 - 810.49.51.

Isabella Lattes Coifmann
Animali amici miei
«Argomenti di scienze» 10
pp. XII-196
con 27 illustrazioni nel testo
L.25.000

I LIBRI DE LA STAMPA

Gli abbonati a «La Stampa» hanno diritto a uno sconto [illegible] acquistando il volume [illegible] il Salone di [illegible] Roma 98 o Torino o richiedendolo direttamente all'Editrice La Stampa, Ufficio «Edizioni librerie», via Marenco 32, 10126 Torino (fax 011-6568.933)

I VOLUMI DE «LA STAMPA», DISTRIBUITI DA RCS LIBRI E GRANDI [illegible] SONO IN VENDITA NELLE MIGLIORI LIBRERIE

Basket C2, gli astigiani hanno vinto le ultime due amichevoli. Nuovo sponsor

Cierre già in forma campionato

Stasera un altro test a Torino con il Cus

ASTI. E' già in forma campionato la Cierre, che in questo periodo sta affrontando numerose amichevoli.

Lunedì sera al palazzetto ha superato 91-79 il Venaria, sabato aveva sconfitto 81-71 il Savigliano e giovedì aveva ceduto con l'Auxilium Torino per 77-70.

Stasera alle 21 la Cierre sarà impegnata in un altro test a Torino il Cus, in attesa dell'avvio del torneo di C2 che comincerà sabato 4 ottobre con la sfida contro l'Alba in trasferta.

«Il bilancio finora è molto positivo - afferma il coach Romano Tarasco - con l'Auxilium abbiamo perso per il minimo scarto. Savigliano e Venaria giocano nel nostro stesso campionato e li abbiamo battuti: stiamo migliorando i meccanismi difensivi e cominciamo a trovare buone soluzioni in attacco».

Contro il Venaria Tarasco ha fatto ruotare i quattordici giocatori che ha a disposizione: «Non tutti i quintetti erano perfettamente amalgamati - dice - contro la formazione torinese abbiamo fatto un tempo supplementare di dieci minuti per dare modo ai ragazzi di giocare».

Nel tiro da sotto si è segnalato il pivot Caron, con 6/7 e 14 punti. Vurchio ha realizzato 3/4 da tre e Parigi 4/5 da due. Buone le prestazioni anche degli ultimi due arrivati: l'ex Tubosider Grossi, autore di 21 punti, nonostante non fosse in perfette condizioni fisiche e Abrate: «Stanno svolgendo un duro lavoro in palestra - afferma il tecnico astigiano - perché devono recuperare le quattro settimane d'allenamento saltate».

Intanto la società ha ceduto all'Asti Basket Simone Allara e Alessandro Avidano. Difficilmente faranno parte della rosa Andrea Cavalla e Mauro Covre.

«Al momento mi ritrovo un organico di undici giocatori. Dovrebbe arrivare ancora un dodicesimo elemento: sarà un lungo. L'importante è che si crei un gruppo e che i nuovi si inseriscano bene».

Nella sfida odierna contro il Cus, Tarasco ha intenzione «di provare situazioni che ritroveremo in campionato. Dobbiamo studiare ancora le rimesse e solo in questa settimana effettueremo i primi allenamenti di il pallone».

Venerdì, il sodalizio astigiano presenterà alle 16 nei saloni della sede centrale della Cassa di Risparmio il nuovo sponsor: «Eurovita». Quindi mercoledì prossimo la Cierre scenderà sul parquet per l'ultima gara precampionato contro il Carmagnola, compagine di C1, prima di tuffarsi nel campionato.

«Mi aspetto un girone molto equilibrato. Sicuramente conterà molto il fattore campo. Il nostro debutto avrà mille motivazioni e una grande voglia di rivincita: l'eliminazione subita nei play-off la stagiona passata contro l'Alba an brucia», conclude Tarasco.

Tabellino: Caron 14, Grossi 21, Oggero 13, Vurchio 11, Abrate 11, Vettorello 14, Cognolato 4, S. Allara 2, D. Allara 2, Bosticco 2, Cavalla 4, Parigi 8, Caracciolo 2, Avidano 2.

Enzo Armando

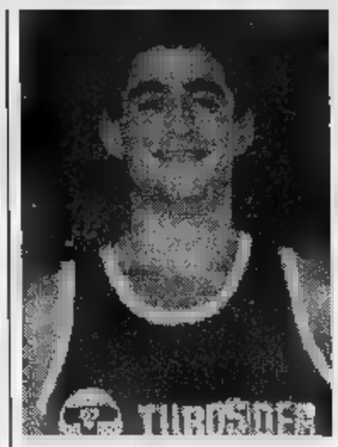

Andrea Grossi (Cierre)

Lunedì battuto il Venaria 91-79 e sabato il Savigliano 81-71

SPORT FLASH

Bocce

Il Sempre uniti vi il torneo alla Waya

Alla gara di bocce «52° Trofeo della Resistenza», organizzata dal gruppo sportivo del Circolo aziendale Way Assauto, hanno partecipato terne in rappresentanza di 8 società. Quest'anno il trofeo è stato vinto dalla terna Fermo Gonella, Renzo Soncin e Osvaldo Biamino, del Circolo Sempre uniti-Cassa di risparmio. Al secondo posto i classificati Piero nebiolo, Gian Carlo Vagoni, Armando Giovine Way Assauto. Terzi classificati Rino Pavia, Germano Mariuzzo, Pietro Galliano, della Way Assauto. Quarti, Roberto Croce, Giovanni Arione, Franco Gamba, Circolo Sempre uniti-Cassa risparmio. [a. b.]

Calcio

Il Csi prepara il campionato

Si terrà lunedì 6 ottobre nella sede del Csi di via Carducci 81 la prima riunione organizzativa del campionato di calcio a cinque. Saranno ammesse venti squadre. Per le pre-iscrizioni telefonare al 353.760. [e. a.]

Pugilato

Sabato ad Asti si sfidano i «novizi» Piemonte

Si svolgeranno sabato alle 21, nella palestra di Alba i campionati regionali categoria Novizi «A» e «B» di pugilato. Durante la serata si disputeranno poi alcuni incontri tra pugili dilettanti 3ª serie. L'ingresso è gratuito. L'organizzazione è affidata all'Asti Boxe, che ha anche indetto un nelle scuole elementari con temi e disegni inerenti il pugilato. [e. a.]

Pattinaggio

Corsi di avviamento alla New Skating

Riprenderanno giovedì 2 ottobre alle 17,30 nella palestra di vai Alberto Dalla Chiesa i corsi di avviamento al pattinaggio artistico tenuti dalla New Skating Asti. I corsi sono riservati a ragazzi e ragazze dai 4 ai anni. Per ulteriori informazioni telefonare al 354.079 oppure al 331.116. [e. a.]

Tifosi

Un pullman per la sfida Torino e Genoa

Il Torino Club Asti organizza un pullman per la sfida di serie B tra formazione granata e il Genoa. La partita si giocherà sabato alle 15 al «Delle Alpi». La partenza avverrà alle 13,30 da piazza Alfieri. Per informazioni e prenotazioni rivolgersi a Giuseppe Gerbi (530.217), Alberto Zanetti (592.319), Giancarlo Momentè (273.660). [e. a.]

Tamburello, in trionfo i quattro astigiani dello squadrone

Una maxi-festa scudetto per il super Castelferro

Più di quattrocento tifosi hanno partecipato domenica sera alla grande festa tricolore organizzata in onore del Castelferro, sei volte campione italiano di A1. «Non è stata solo la festa dello scudetto, ma anche della Coppa Europa, della Coppa Italia e della Supercoppa. Siamo imbattibili», dicono i sostenitori tra applausi e cori di entusiasmo.

A Castelferro il clima di festa si era respirato già per tutto il pomeriggio, fin da quando i giocatori, Riccardo Dellavalle, Andrea Petroselli, Luca Corradini, Piero e Luca, Giorgio Cavagna, Simone Gandini, erano scesi in campo con i capelli a strisce verdi, bianche e rosse. Durante la festa tricolore è stata presentata la nuova maglia.

Giuseppe Ottria, presidente del Castelferro: «Sono davvero contento - dice -. Ad inizio campionato eravamo consapevoli di poter fare bene, ma non fino a questo punto. Siamo partiti con una squadra forte, ma anche con maggiori difficoltà rispetto agli anni passati. Non c'era più Bonanate, avevamo un giocatore del calibro di Luca Corradini da inserire e un'altra colonna della nostra squadra, Riccardo Dellavalle, era fuori ruolo».

Giorgio Valle, allenatore del CAstelferro da sette stagioni: «Abbiamo lavorato molto, tutti insieme e i risultati ci sono stati. Da solo non ce l'avrei fatta». Uno dei fattori che ha determinato una stagione da record per il quintetto alessandrino è stata l'intuizione di impiegare Andrea Petroselli come mezzovolo e Luca Corradini a fondo campo. «Questo cambio è venuto per caso - spiega l'allenatore -. Andrea è stato sfortunato nella partita con il Bardolino; in quell'occasione per dargli un po' più di respiro abbiamo scambiato il suo ruolo con quello di Luca e ci siamo accorti che rendeva moltissimo; così quello scambio è diventato la nostra carta vincente». Conclude: «Determinante è stato il ruolo di Riccardo Dellavalle. Si è accontentato di fare un gioco meno appariscente, ma decisamente produttivo. Molto hanno fatto i terzini Piero De Luca ed Giorgio Cavagna, che difficilmente hanno lasciati sfuggire le occasioni da quindici».

Il Castelferro da record, con lo scudetto di quest'anno ne ha vinti sei consecutivi, impresa che in passato era riuscita soltanto al Belladelli Quaderni di Verona. Un'altra squadra veneta, il Bussolengo di Renzo Tommasi, ha conquistati sette, ma non consecutivi. Il palmares della squadra allenata da Giorgio Valle è ricco di scudetti (dal 1992 al '97), nove «Coppa Italia» (1987-'92, 1994, '96, '97), quattro «Supercoppa» (dal 1992 al '94 e '97), due «Coppa Europa» ('96-'97). [bru. m.]

L'allenatore del Castelferro, **Giorgio Valle** (a sinistra) e **Richi Dellavalle** Tecnico e giocatore sono entrambi di Chiusano, come Andrea Petroselli

Ad Acqui bene anche Garbin e Tatiana Matteo

Dal Col allievo d'oro negli 800 regionali

ASTI. Roberto Dal Col, mezzofondista della Vittorio Alfieri, ha conquistato il titolo piemontese negli 800 metri. L'atleta ha trionfato nella categoria Allievi ai campionati regionali che si sono svolti ad Acqui. Dal Col ha stabilito anche suo personale, correndo in 1'57"4.

Questo tempo gli permetterà di partecipare agli Italiani, che si svolgeranno sabato e domenica a Formia. Dal Col è l'unico astigiano ammesso a questa manifestazione. Ad Acqui sono saliti sul gradino del podio due atleti della Virtus Cassa di Risparmio. Cristian Garbin ha concluso al terzo posto la prova del salto triplo, con il personale a 12,87 metri. Il saltatore allenato da Pier Carlo Molinaris ha collezionato anche settima posizione nel lungo con la misura di 5,78 metri. Medaglia di bronzo in campo femminile per Tatiana Matteo nei 100 ostacoli: 16"6 il tempo. Quarta piazza infine per Tatiana Matteo nei 200 (27"4).

Trofeo Primavera. Per la terza volta un mese Carlo Balduzzi ha migliorato il record provinciale 600 metri Cadetti, durante il trofeo riservato ai Cadetti che si è disputato al campo scuola di via Gerbi. Balduzzi ha corso in 1'24"7 e adesso punta ai «criteria» nazionali che si svolgeranno a Senigalia. L'atleta della Vittorio Alfieri dovrà vincere la gara che si svolgerà sabato Giaveno per poter ammesso alla competizione.

I successi nelle altre prove sono andati a Matteo Russo, che si è imposto nel lungo (5,28 metri) e nei 150 (18"7); Rossana Raviola nei 150 (20"9) e nel martello (26,96 metri); Fabio Oldano nel disco (24,44 metri) e i 300 (40"1); Arianna Casale nel disco (20,74 metri); Cinzia Scaiola nei 300 (44"9). Nel biathlon Ragazzi la vittoria è stata assegnata a Simone Reto, che ha lanciato la pallina da un etto e mezzo a 53,96 metri e ha corso i piani in 7"9. Tra le Ragazze ha vinto Federica Ferrero (33,26 nel lancio della pallina e 1'59"8 nei 600). In una gara di contorno Antonio Jacocca è classificato al primo posto nel disco un lancio a 41,34 metri. [e. a.]

TUTTI IN SELLA

a cura di Carlo Lisa

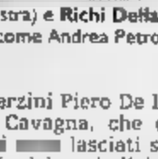

Il diciassettenne ossolano Ettore Bargiga del Gs Gerbi 1910 si è aggiudicato in solitaria il 6° Trofeo «Mamma e papà Cavalleros»-5° Memorial «Gino Herlitzca», corsa per juniores della FCI organizzata dalla Polisportiva Borgonuovo di Collegno.

Dopo 117 chilometri di impegnativo tracciato ha preceduto, sul traguardo in salita di Marmorito, di 11 secondi il ligure Edoardo Capello della Sc Arma di Taggia e 15' il torinese Ezio Giordana della Sc Lucchesi-Rostese.

L'azione decisiva a 15 chilometri dall'arrivo quando si involavano 11 corridori, tra cui del Gs Gerbi 1910, che mantenevano una trentina di secondi di vantaggio sul gruppo fin all'inizio dell'ascesa finale dove Bargiga allungava mettendo in fila gli avversari.

Tra gli astigiani buona prova di Alessandro Accossato, compagno di squadra del vincitore, che ha preso parte alla fuga decisiva prima di cedere in salita. Si sono messi in evidenza anche Stefano Canale partecipe di un tentativo nella fase centrale della corsa e Giovanni Vistri (Sassi-Katoxyn) autore, al compagno di squadra Guido Balbis, di un tardivo tentativo di inseguimento.

Rossino contro il tempo. Dario Rossino del Gs Maggiora-Vaillant si è laureato campione regionale a cronometro individuale nella categoria junior dell'Udace.

La gara si è disputata a Mas S. Giacomo, in provincia di Biella, in occasione del 13° Memorial Wilma e Luigi Dondi. Sui chilometri del tracciato ha preceduto di 30 secondi il vercellese Pasquale Nuzzo. L'impresa di Rossino acquista particolare rilievo in quanto l'atleta di Camerano Casasco era reduce da un lungo periodo di inattività e seguito della caduta riportata a Cuneo in occasione della prova di Campionato italiano poi annullata.

Il campione regionale **Dario Rossino**

Gli altri titoli sono andati al novarese Finotti (cadetti), all'albese Rinero (veterani) e ai torinesi Caruso (senior), Sattin (gentlemen) e Borinato (supergentlemen).

Tricolore a Montechiaro. La piacentina Giorgia Bronzini che difende i colori dell'Usc Chirio di Montechiaro (con affiliazione anche a Piacenza) ha conquistato la maglia tricolore nella prova su strada tra le esordienti nate nel 1983.

Nella gara disputata a Roma, per l'organizzazione del Velo Club Donna Sport, ha preceduto la lombarda Valentina Alessio dell'Usc Ambrosoli e l'emiliana Vania Rossi del Gs Idea Ruote Scrigno.

E' stata la rivincita della prova dello scorso anno dove a Cesano Maderno aveva prevalso la lombarda. Giorgia Bronzini è nota gli sportivi astigiani per aver vinto alcuni sono una gara disputata a Tonco dove aveva battuto i colleghi maschi.

Sui sentieri a Ferrere. Il torinese Aimone Picchio del Gs Mtb Rotule Folli è aggiudicato la gara di mountain bike «A spass per le culine» organizzata a Ferrere dalla Dream Team di Asti.

Percorrendo i 21 chilometri un circuito ripetuto tre volte in 1 ora 8 minuti e 13 secondi ha preceduto, nella classifica assoluta, Fabio Fantuzzo (Dotta Cycle), Devis Guiget (Klein Modolo), Andrea Tosetto (Risico MTB Specialist).

Quinto e gli astigiani Gianni Vantaggiato (Dream Team) e Beppe Cotto (Sensa Fren).

Questi i vincitori nelle diverse categorie.

Open: 1° Aimone Picchio. Sportmen: 1° Fabio Fantuzzo; 2° Gianni Vantaggiato; 3° Beppe Cotto; 8° Giuliano Eparotti (Sensa Fren).

Allievi: 1° Devis Guiget.

Master 1: 1° Andrea Tosetto; 4° Andrea Novelli (Orsi Bruni); 5° Giovanni Marzano (Orsi Bruni).

Master 2: 1° Mauro Gamba (Bikers Team Chieri); 2° Gian Piero Massasso (Ciclo Club Valtriversa).

Master 3: 1° Pierino Taddio (Dotta Cycle); 2° Guido Cognetto (Dream Team).

Master 4: 1° Lorenzo Gandino (Bikers Feeling Racers).

Donne: 1° Liliana Dotta (Dotta Cycle).

Completa l'elenco dei migliori la classifica per società che è stata ad appannaggio della Sc Dotta Cycle con l'astigiana Dream Team al terzo posto.

CASA della CERAMICA di Ariano Dario & C.
PAVIMENTI E
- CAMINETTI
C.so Alessandria, 384
14100 ASTI
Tel. 0141 - 27.22.88

ASSICURAZIONI
Francesco ARGENTERO
AGENTE GENERALE
C.so Dante, 39 - 14100 ASTI
Tel. 0141 - 43.64.08 / 59.34.73
Cell. 0335 - 25.60.37

Consorzio PARMA CALCIO A.S.I. Ente Promozione Sportiva
U.S. DON BOSCO
SCUOLA CALCIO PARMA
Caro Amico,
hai sognato notti intere di diventare Campione?
Con noi percorrerai il tuo sogno senza crearti illusioni, nel rispetto regole vita troverai nel gruppo la tua dimensione per crescere e per capire.
A tua disposizione istruttori esperti e professionali che ti insegneranno e miglioreranno il tuo bagaglio calcistico senza esasperazione, nel divertimento e nell'amicizia
ETA': dai 5 ai 7 anni
COSTO: £. 300.000 (comprensivo di tuta e completino ERREA)
PUNTI SCUOLA CALCIO PARMA
U.S. DON BOSCO: tutti i lunedì, mercoledì e giovedì dalle 18,30 alle 19.30; al sabato dalle 11.00 alle 12.30 presso CIRCOLO P.G.S. C.so Dante, 186 - ASTI
U.S. REFRANCORESE: presso Bar della Piazza REFRANCORE (AT)
Termine ultimo per iscriversi: 1.10.1997 Per informazioni: Tel. - 2712418
IVOANSELMO PUBBLICITA'

Microlink display
Computer, Software e tutto ciò che riguarda il mondo dell'informatica
Stalker Informatica S.r.l.
C.so Savona 13 - ASTI
Tel. 0141 / 599444 - 0141 / 599470

Ristorante Pizzeria
IL VICOLETTO
Forno a legna
Pizza a mezzogiorno
Pesce fresco su ordinazione
Colazioni di lavoro
Vicolo Anfossi, 6 - ASTI
Tel. 0141 - 532114

SODERINI GOMME
Pneumatici di tutte le marche
Pneumatici Serie Oro Marangoni
Servizi personale qualificato
14100 ASTI
Via Artom, 22
Tel. 0141 - 530717
C.so Matteotti, 1/8
Tel. e Fax 0141 - 531069

Visetti ORTOPEDIA
Noleggio vendita cicli, vogatori e stampelle.
Apparecchi per magnetoterapia
T.E.N.S. - Bilance pesaneonati
Carrozzelle - Letti ortopedici
Convenzioni U.S.S.L.
C.so V. Alfieri, 187 - 14100 ASTI
Tel. 0141 - 593370

IL GIOCATTOLO E' AL
COVO DEI PIRATI
Via S. G. Bosco, 7 - ASTI
Tel. 0141 - 352624

CREATIVITA'
COMUNICAZIONE
IVOANSELMO PUBBLICITA'
Tel. e Fax 0141/555064
C.so Piemonte, 49 - 14100 ASTI
COMMERCIALI E PUBBLICITARI

SPAZIO AFFARI

LAVORO DOMANDE

TECNICI

QUALITA' esperto fasi progetto produzione e verifica esperienza ultradecennale, ottimo inglese, conoscenza serie ISO, offresi. Tel. 011 771.4502.

PERSONALE DOMESTICO BABY SITTER

LIBERA disponibile referenziata esperta offresi fissa a signora sola autosufficente per compagnia e piccoli lavori domestici. Telefonare 415.9204.
PENSIONATA offresi fissa assistenza a persona anziana, massime referenze. Telefonare 473.2508.
SIGNORINA offresi custodia [illegible] pomeridiana. Tel. 273.1083 no perditempo.
30ENNE cerca lavoro [illegible] baby sitter e como coll. Tel. 011 695.5859.
46ENNE governante puericultrice infermiera disposta [illegible] per assistenza [illegible] bini, anziani. Tel. 0347 429.6562.

[illegible] VARI E PART TIME

REFERENZIATA offresi [illegible] assistenza anziani, piccolo aiuto domestico. Tel. 011 904.2658 ore pasti.
SIGNORA offresi assistenza anziani [illegible] 8,30 alle 17, fissa o notturna. [illegible] 656.744.
SIGNORA referenziata cerca lavoro come coll., oppure esperienza assistenza anziani, massima serietà. Tel. 965.4141.
[illegible]ENNE colto, referenziato offresi assistenza familiare persona anziana od handicappata, piccoli lavori giardinaggio, [illegible] pensionato. Tel. 284.494 pomeriggio.

IMMOBILIARE VENDITA

TORINO CITTA'

ATTICO corso Grosseto libero salone [illegible] cucina 2 bagni terrazzo 100 mq [illegible]. Salm 568.3283.
BATTOCCHIO 561.9433 centro piazza Savoia libero d'epoca signorile luminoso 95 mq secondo piano L. 259 milioni.
CAM[illegible]D presso via Pietro Micca in stabile [illegible] salone [illegible] camera cucina bagno. Gabetti Perelli 756.668.

CENISIA
corso Vittorio 193 camera tinello bagno anche liberi da L. 74 milioni, minimo anticipo. Gabetti 57.67.

CENISIA [illegible] Frassinetto libero arredato e ristrutturato soggiorno [illegible] cucina bagno. Gabetti Viberti 57.67.
CENTRALISSIMO su 2 livelli [illegible] mq [illegible] servizi terrazzino, vendesi. Nestim 011 812.1911 - 812.2218.
CENTRO Palazzo Provana ultimi appartamenti nuovi signorili mq 82 mq 130 e mq 182 più posto auto. Tel. 669.2962.
[illegible]TRO presso via Po occupato ben tenuto luminoso 4 camere cucina 2 bagni L. 220 milioni. Gabetti Crocetta 561.8338.
CENTRO via Pomba libero mansardato soggiorno con cottura camera bagno L. 140 milioni. Gabetti Crocetta 561.8338.
COCHIBA [illegible]1 Crocetta (via Piazzi) in stabile signorile alloggio mq 200 ottime condizioni box ascensore portineria.

COLLINA
S. Mauro prestigiosa residenza [illegible] 480, garage mq 50, giardino mq 9.000, piscina riscaldata con dependance, condizionamento, allarmi, immediata abitabilità. Tel. 898.7295.

COLLINA
strada Tadini in [illegible] nuda proprietà mq 350 circa grande giardino privato [illegible] Crimea 660.4240.

CORSO Bramante presso via Genova ingresso 3 camere cucina bagno ripostiglio. Gabetti Nizza 683.3574.

CORSO BRESCIA
In stabile signorile, libero soleggiato 2 camere cucina 2 bagni box. Gabetti GiulioCesare 248.1653.

CORSO Brianza vendiamo libero ingresso 3 [illegible] cucina bagno e box L. [illegible] milioni. Gabetti GiulioCesare 248.1653.
CORSO Francia nuovo tribunale [illegible] mq 110 piano [illegible]to 5 camere servizi da ristrutturare L. 130.000.000. Tel. 544.210.

CORSO MATTEOTTI
In splendido palazzo storico fine '[illegible] prestigiosa abitazione e/o ufficio 1° piano nobile mq 315. Furbatto 544.568.

CORSO Moncalieri libero in palazzina rifinitissimo se[illegible] 1 [illegible] cucina bagno termo. Salm 568.3283.
CORSO Racconigi libero stabile d'epoca 3° piano camera cucina bagno L. 80 milioni. Gabetti Viberti 57.67.

CORSO SEBASTOPOLI
[illegible] 5° piano ingresso soggiorno 2 camere [illegible] bagno 2 arie. Gabetti S. Rita[illegible]

CORSO Trapani libero recente luminoso salone 3 camere cucina bagno box auto. Gabetti Viberti 335.8703.
CORSO Vercelli in stabile con ascensore vendiamo ingresso camera tinello cucinino. Gabetti GiulioCesare 248.[illegible]

[illegible]
corso Duca degli [illegible] 4 camere tinello cucinino bagno 2 arie. Gabetti Crocetta 561.8338.

DA L. 80.000.000
buon investimento ultimi alloggi bene affittati 55/70 [illegible]. Corso Montecucco 27. Furbatto 544.568.
GRAN MADRE in casa d'epoca monolocale mansardato con piacevole affaccio su piazza Vittorio. Gabetti 660.4240.

G.S.I. A piazza Sabotino corso Peschiera, ristrutturato ampio ingresso 3 [illegible] cucina servizi. Tel. 397.1767.

G.S.I. B corso Monte Cucco adiacente libero [illegible]llone 3 camere [illegible] doppi servizi box auto. Tel. 397.1767.
G.S.I. C via Coppino adiacenze libero 1 camera tinello cucinino bagno L. 70 milioni dilazionabili. Tel. 397.1767.
G.S.I. D stadio comunale presso libero ri[illegible] [illegible] 1 camera cucina bagno. Tel. 397.1767.
LARDI [illegible] frazionamento alloggi varie metrature termoascensore. Per appuntamento telefonare GR 011 320.524.
LIBERO elegante [illegible] 3 camere cucina 2 bagni terrazzino panoramico adiacente parco Rignon L. 300 milioni e mutuo. Tel. 503.313 - 502.432.
LIBERO recente via Benevagienna 32 piano alto ingresso camera tinello bagno L. 70 milioni e mutuo. Tel. 503.313.
LIBERO signorile panoramico corso Francia salone 7 camere cucina 4 servizi box auto. Prezzo interessante. Tel. 562.1875.
LIBERO via Donizetti 4° piano ingresso 2 camere cucinotta bagno ripostiglio soleggiato L. 140 milioni. Tel. 326.264 - 367.516.
[illegible] via [illegible] presso via Belardi cucina 3 camere bagno ristrutturato L. 165 milioni. Gabetti Nizza 683.3574.
LUNGO PO MACCHIAVELLI prestigioso panoramico libero salone 3 camere cucina 3 servizi box. Salm 568.3283.
PARELLA via Domodossola libero luminoso 2 camere tinello servizi L. 145 milioni. Gabetti Parella 756.668.

DA L. 80.000.000
buon investimento ultimi alloggi bene affittati 55/70 [illegible]. Corso Montecucco 27. Furbatto 544.568.
GRAN MADRE in casa d'epoca monolocale mansardato con piacevole affaccio su piazza Vittorio. Gabetti 660.4240.

G.S.I. A piazza Sabotino corso Peschiera, ristrutturato ampio ingresso 3 [illegible] cucina servizi. Tel. 397.1767.
G.S.I. B corso Monte Cucco adiacente libero [illegible]llone 3 camere [illegible] doppi servizi box auto. Tel. 397.1767.
G.S.I. C via Coppino adiacenze libero 1 camera tinello cucinino bagno L. 70 milioni dilazionabili. Tel. 397.1767.
G.S.I. D stadio comunale presso libero ri[illegible] [illegible] 1 camera cucina bagno. Tel. 397.1767.
LARDI [illegible] frazionamento alloggi varie metrature termoascensore. Per appuntamento telefonare GR 011 320.524.
LIBERO elegante [illegible] 3 camere cucina 2 bagni terrazzino panoramico adiacente parco Rignon L. 300 milioni e mutuo. Tel. 503.313 - 502.432.
LIBERO recente via Benevagienna 32 piano alto ingresso camera tinello bagno L. 70 milioni e mutuo. Tel. 503.313.
LIBERO signorile panoramico corso Francia salone 7 camere cucina 4 servizi box auto. Prezzo interessante. Tel. 562.1875.
LIBERO via Donizetti 4° piano ingresso 2 camere cucinotta bagno ripostiglio soleggiato L. 140 milioni. Tel. 326.264 - 367.516.
[illegible] via [illegible] presso via Belardi cucina 3 camere bagno ristrutturato L. 165 milioni. Gabetti Nizza 683.3574.
LUNGO PO MACCHIAVELLI prestigioso panoramico libero salone 3 camere cucina 3 servizi box. Salm 568.3283.
PARELLA via Domodossola libero luminoso 2 camere tinello servizi L. 145 milioni. Gabetti Parella 756.668.

[illegible] adiacente libero soggiorno 2 camere cucina bagno ascensore L. 160 milioni. Salm 568.3283.

PIAZZA CAMPANELLA
libero piano alto ristrutturato camera tinello cucinino bagno. Gabetti Perelli 756.668.

PIAZZA Maria Teresa adiacente libero signorile salone 2 camere cucina 2 bagni termoascensore. Salm 568.3283.
PRECOLLINA adiacenze Ronchi Verdi splendida posizione villetta 110 mq terrazzo box giardino. G&V 568.4445.
PRECOLLINA Cavoretto Val Pattonera ottima posizione villa unifamiliare 250 mq con box e giardino. G&V 568.4445.
PRECOLLINA Gran Madre prestigioso libero rifinitissimo alloggio mq 270 ascensore box. Salm 568.3283.
PRECOLLINA impresa vende alloggi in costruzione in lussuosa palazzina con giardino, box. Tel. 661.4398.
PRECOLLINA nuovo libero panoramico giardino in proprietà salone 2 [illegible] letto bagni cucina grandissima portico box doppio e posti auto. Tel. 503.313.
PRIVATO vende bel appartamento zona Valentino via Foa adatto professionista anche bifamiliare. Tel. [illegible] 238.127.

RESIDENZA RIGNON
via Goriza 113, in splendida posizione impresa prenota alloggi in palazzina. Finiture di pregio. Tel. 011 661.1137.

S. RITA liberi/occupati stesso stabile 1/2 camere tinello cucinino bagno cantina. GR L'Immobiliare 011 329.0421.
TORINO corso Matteotti presso appartamento 200 mq. 3 camere, sala pranzo, spogliatoio, salone, ampia cucina, zona servizi, balcone, box, prezzo vero affare. Tel. 953.4509.
VIA Ascoli bello a[illegible] soleggiato ingresso camera cucina ba[illegible] L. 90 milioni. Gabetti Lucento 253.747.
VIA Avigliana [illegible] buono stato soggiorno [illegible]retta cucina bagno cantina. GR 011 320.524 - 329.0421.
VIA Borgaro ingresso 2 camere cucina [illegible]gno 2 balconi cantina L. 175 milioni [illegible] 58. Gabetti Lucento 253.747.
[illegible] Galdano [illegible]nte ingresso soggiorno [illegible] [illegible]re cucina bagno box triplo. Gabetti S. Rita 359.393.

VIA ROMA
via Amendola 16, vendonsi ultimi signorili appartamenti uffici e negozio ristrutturati. Tel. 562.9227.

TORINO PROVINCIA

[illegible] LEINI' vicino al centro villa 2 alloggi 4 [illegible]ma cortile giardino cintato ottimo prezzo. Edilmarket 434.1316.
A L. 70 milioni casetta di 3 camere cucina servizi box giardino pagamento con rate mensili. Tel. 285.928.
CASCINE [illegible] in villaggio residenziale signorile soggiorno 2 camere cucina bagno box giardino. Bertocchio 581.8433.
CHIERI privato vende in palazzina, salone, 2 camere, soggiorno, cucina, bagno, lavanderia, box. Tel. 011 942.2882.
COLLEGNO centro appartamento soggiorno 2 camere cameretta cucina 2 bagni box L. 236 milioni. Gabetti 405.3870.
COLLINE Canavesi 20 minuti da Torino vendesi villa 5 locali tripli servizi, mq 355. Giardino e vasto terreno. Tel. ufficio 02 805.2417 - casa 02 404.4730.
DRUENTO via Manzoni in palazzina recente soggiorno 2 camere cucina bagno mansarda box doppio. Gabetti 405.3870.
FIANO adiacente La Mandria villa salone cucina 5 camere 3 bagni box taverneta giardino L. 365 milioni. No intermediari. Tel. 0330 471.678 - 958.8904.

GIAVENO
Palazzo Abbaziale in parco di 6000 mq vendiamo alloggi nuovi di soggiorno cucina 2/3 [illegible] doppi servizi, si esaminano permute. G.S.I. 397.1767.
G.S.I. Casello a[illegible]o nuovo di salone 2 camere cucina bagno box [illegible]nsarda L. 215 milioni. Tel. 397.1767.
G.S.I. Orbassano libero ristrutturato ampio ingresso 1 camera tinello cucinino bagno L. 125 milioni. Tel. 397.1767.
G.S.I. Rivalta nuovo ampio salone 3 camere cucina 2 bagni box mansarda mutuo agevolato regionale. Tel. 397.1767.
L.B.A. 748.396 vende a Leini centro grande villa bifamiliare mq 300 giardino mq 1000 volendo frazionabile.
[illegible] [illegible] vende a Leini centro splendido alloggi[illegible] di ingresso soggiorno 2 camere cucina cucinino servizi e box.
LEINI' casetta con cortile privato 4 camere cucina servizi tettoie L. 145 milioni dilazionabili. Tel. 285.928.
ORBASSANO ovest splendida villa recente di grande effetto immersa nel verde luminosissima. Tel. 649.0775.
OULX in splendida posizione impresa prenota appartamenti. Tel. 011 561.1137 - 0122 831.251.
PINO TORINESE esclusiva residenza set[illegible]locali immersa in parco privato [illegible] 30000 mq soluzioni abitative di prestigio. Trattative riservate. Tel. 0338 277.0389.
REVIGLIASCO Pian [illegible] Redentore alloggio mq [illegible] circa terrazzi giardino box altro più piccolo. Studio Ceresa 812.6106.

RIVOLI CENTRO
ca[illegible] libera indipendente su 2 [illegible] ristrutturata giardino [illegible] Gabetti Rivoli 956.[illegible]

RIVOLI
[illegible] Fraschini [illegible] nuovo panoramico soggiorno cucina [illegible] camere doppi servizi, si esaminano [illegible]rmule. G.S.I. 397.1767.

RIVOLI porzione [illegible] villa bifamiliare signorile box giardino tavernetta L. 470 milioni. Bertocchio 581.8533.
RIVOLI via Torli in palazzina 2 camere tinello cucinino bagno ristrutturato termoautonomo. Gabetti Rivoli 956.8022.
S. MAURO impresa prenota alloggi varie metrature finiture signorili giardino zona comoda tutti servizi. Tel. 898.6213
TROFARELLO prestigioso alloggio salone 3 camere cucina 2 servizi vista panoramica box doppio. Tel. 649.0775.
VENARIA piccola palazzina recente bilivelli soggiorno cucina 3 camere 2 bagni ampio box. Orsini 011 452.2851.
VILLA Castiglione Torinese 330 mq personalizzazione, bella, impresa vende L. 590 milioni. Tel. 960.1565 - 0347 226.9809.
VILLA padronale mq 400 rustico mq 250 terreno cintato mq 12000 piscina adatta prima residenza 35 km da Torino 8 km da Caselle Carmagnola. Tel. 437.7683.

LIGURIA

ALBENGA vi[illegible] mare vista mare nuovi bilivelli da L. 185 milioni. Ampie terrazze. Anticipo L. 10 milioni. Dilazioni. Tel. 0182 555.627 - 0337 261.676.
BORGHETTO affare L. 135 milioni 100 mt spiaggia ingresso ampio soggiorno cucinino servizi balcone. Tel. 0182 992.161.
[illegible] [illegible] lungomare 50 [illegible] dalle spiagge [illegible] più cantina, prezzo in[illegible]. ST.IM.E.C. 0182 831.228.

GARLENDA
in [illegible] tranquilla e verdeggiante 2 [illegible] [illegible] bagno L. 150 milioni. Gabetti Mare & Monti 011 57.57.

PIETRA [illegible] 14 km mare nel verde villetta nuova mq 260 con terreno L. 580 milioni trattabili. Tel. 019 693.254.
RIVIERA LIGURE Impresa propone appartamenti vista mare in villa signo[illegible] con piscina balconi abitabili e giardini privati. Informazioni 0342 514.555.

VENTIMIGLIA passeggiata Trento Trieste fronte mare vendesi bilocale [illegible] piano, ammobiliato. Tel. 0383 [illegible] 18.

[illegible]URA

ANTIBES 100 mt mare villetta in costruzione giardino vista mare box solo L. 160 milioni. Casa Italgest 0184 449.072.
CAP ANTIBES (Villeneuve Loubet) appartamento nuovo, soggiorno grande, angolo cottura, camera letto, bagno, ampio terrazzo, box, giardino, piscina. Prezzo affare. Tel. 953.4509.
CAP FERRAT ultimi appartamenti nuovi fronte porto e spiagge incantevole vista mare decorazioni raffinate. Tel. 00377 93 250.060 - 00377 607.930.920.
MENTON[illegible] fronte mare nuovi lotti bi/monolocali terrazzo buona posizione mutuo 5%. Consulcasa 0184 592.167.

MENTONE
vista panoramica fino al mare piccola lussuosa residenza 10 alloggi immersi nel verde, piscina, giardini privati, sole. Co[illegible] gennaio '98. Euro Invest 0033[illegible]000.

NIZZA ottimo investimento a 50 mt mare e Negresco monolocale FF. 195 mila. Tel. 0033 493 881.001 - 0121 398.585.
ROQUEBRUNE splendida villa immersa nel verde vista mare garage comoda sola L. 420 milioni. Italgest 0184 449.072.

LOCALI UFFICI [illegible]

CAPANNONE Torino vendo 900 mq più 700 mq uffici più cortile zona imbocco [illegible]. Prezzo vero [illegible] anche piccole permute. Tel. 953.4509.
CORSO Galileo Ferraris ufficio e/o abitazione piano rialzato mq 130 vendesi/affittasi. Furbatto 544.568.

GABETTI vende a Brandizzo [illegible] [illegible] industriale capannone [illegible] superficie [illegible] [illegible] mq area libera. Tel. 011 57.67.
GABETTI [illegible] centrale su storica piazza negozio angolare libero 6 luci di 120 mq oltre cantinato. Tel. 57.67.

[illegible] V[illegible]
presso strada S. Mauro capannone di 450 mq oltre uffici servizi 170 mq L. 400 milioni. [illegible]

[illegible] **MADRE** [illegible] prestigioso angolare 78 mq circa arredato alto [illegible]. Studio [illegible]12.5106 - 812.7648.
MONCALIERI tangenziale open space 300 mq, accessi carrai pedonali, riscaldamento, pr[illegible] verde libero. No agenzia. Tel. 842.794 - 0348 225.2445.
SETTIMO [illegible] via Italia privato vende negozio 90 mq più magazzino L. 320.000.000. Tel. 0337 765.591.
VENDESI stabile industriale in Torino [illegible] ristrutturato a imprese costruttrici. Per infor[illegible] Tel. 385.4873.

10[illegible]
ottimo investimento fabbricato, laboratorio indipendente presso corso Allamano [illegible] 1 miliardo. Furbatto 544.568.

TERRENI

[illegible] **LIGURE** entroterra vendo terreni varie dimensioni [illegible] sfavelamenti da L. 10 milioni. Tel. 0347 269.4370.
RIVALTA terreno edificabile per 8 alloggi a piccoli lotti [illegible] sole singole. Tel. 011 908.0214 - 0338 215.208.
TERRENO Giaveno 1200 mq per villa bi/trifamiliare progetto approvato zona ottime prezzi affare. Tel. 953.4809.

IMMOBILIARE ACQUISTO

TORINO CITTA'

CERCO in Torino alloggio [illegible] dimensioni garantite [illegible]rietà se richiesta [illegible]sta. Sig. Infantolino 817.8215.

LOCALI UFFICI [illegible]NI

COMPRA - affitta azienda lavorazione legname, ricerca capannone 1.500/3.000 mq assistente o edificabile, annesso piazzale 6.000 mq preferibilmente cintura Torino e vicinanze scalo ferroviario. Tel. 011 503.386.

AFFITTI OFFERTE

TORINO [illegible]

ABBIAMO accoglienti alloggi arredati [illegible]demi 1/2/3 camere casa comoda C[illegible] affitta Rubiolo Immobili 751.826.
AFFITTASI alloggio arredato in zona signorile mq 180. Telefonare 011 710.902.
AFFITTASI a studenti mansarda a L. 200 mila e bilocale L. 300 mila mensili stessa casa. Tel. 962.4950.
CAMPIDOGLIO via Simonda in palazzina soggiorno 2 camere cucina servizi posto auto. Studio Torta 561.2077.
CROCETTA adiacente signorile 2/3/4 camere cucina bagno affitta patti in deroga a referenziati in stabile. Torta 561.2077.
OTTIMA zona affitto arredato/semiarredato grande appartamento a partire da L. 1.900.000 tutti i comforts. Tel. 669.6921.
ZONA Francia recente salone 2 camere cucina biservizi 3° piano patti in deroga. Gabetti 57.67.

LIGURIA

[illegible]AN[illegible] affitto 1 camera tinello cucinino bagno posto auto per la stagione invernale. Tel. 0338 279.3403.

LOCALI UFFICI [illegible]

[illegible] a vendesi via Saorgio mq 45 per ufficio e negozio. Piano [illegible]. Tel. 0335 274.078.
AFFITTIAMO in Settimo strada Cebrosa capannoni industriali da 400/500/900 [illegible] completi di uffici impianti corrili indipendenti. Fidilin 541.552.
CENTRO uffici, parcheggio segreteria centralizzata sala riunioni magazzini sovraelevati [illegible] a 1000 mq. Tel. 011 315.7111.
CORSO Cairoli angolo [illegible] Vittorio affitto lussuosi locale 90 e 190 mq adatti studio notarile architettura pubblicità [illegible] d'arte atelier moda. Tel. 437.7683.
[illegible] [illegible] (zona Poveri Vecchi) fronte piazza affittasi negozio ristrutturato mq 45 più soppalco. [illegible] 319.7777.
L.B.A. 748.396 affitta a Venaria zona stadio bellissimo capannone di mq 1200 più palazzina uffici mq 300 e cortile mq 600.

AFFITTI DOMANDE

[illegible] CITTA'

[illegible] telecomunicazioni cerca per nuovo amministratore ville. Contattare ora ufficio. Di Gianni 568.2872.

AUTOVEICOLI

A. ACQUISTA autovetture massima valutazione pagamento contanti. Via Sant'Ottavio 32 To. Tel. 011 817.7242. Zona Mole.
ABBIAMO urgenza vetture fuoristrada furgoni supervalutazioni immediato realizzo. Tel. 011 661.1370 - 0335 619.2715.
ACQUISTA auto fuoristrada camper furgoni camioncini frigo e ribaltabili. Ipercar strada Torino 27 Beinasco tel. 397.1251.
[illegible] autovetture [illegible] ogni tipo massima valutazione. Autosalone d'Elia [illegible] Orbassano 241. Tel. 351.326.
ACQUISTA autovetture usate massima valutazione pagamento contanti. Corso Montegrappa 24 a. Tel. 011 776.1898. Torino.
AUTOGILLIA acquista [illegible] vetture immediata auto fuoristrada e furgoni max serietà. Corso Umbria 35 To. Tel. 011 488.295.
AUTOTORTO[illegible] acquista vetture di ogni tipo massima valutazione e serietà. Corso Toriona 9. Tel. 817.1643 - 689.664.
CON vetture immediata acquistiamo autoveicoli. Aragonauto corso Dante 44 - 10126 Torino. Tel. 696.4713/4.

VACANZE

ALBERGHI PENSIONI RESIDENCES

[illegible] Hotel *** Diano [illegible]a 0183 497.011 dal 20/09 al 4/10 una settimana L. 420 mila. Camere Tv servizi parcheggio piscina scelta menù familiarità.

MATRIMONIALI

AGENZIA [illegible] SINTONIA [illegible] cerca selezione il partner ideale con serietà e discrezione. Piazza Folfarino 9 - Torino. Tel. 011 537.914.
INCONTRI Studio Matrimoniale. Requisiti richiesti: classe, cultura, serietà d'intenti. Via Vespucci 34 bis. Tel. 566.3242 r.a.

VARI

A.A. GIOIELLERIA M.C. 334.832 acquista oro, argenteria, monete, gioielli, in contanti. Corso Peschiera 163 - T[illegible].
A. ALBA GIOIELLI compra oro argento preziosi monete francobolli valutando al massimo. Tel. 323.002 To via Tripoli 85.
A. OREFICERIA GE.MA acquista oro argenteria monete preziosi alte valutazioni via Madama Cristina 42 tel. 650.2212.
ACQUISTO mobili '700, '800, primo '900, argenti, bronzi, soprammobili oggetti vari. Tel. 837.546 (ore pasti 247.6369).
MATERASSI, reti anche ortopedici, ampia scelta. Risparmio, qualità, misura. Direttamente in fabbrica. Tel. 749.5266.
OROLOGI Rolex, Patek-Philippe, Vacheron-Costantin, Cartier d'epoca - moderni acquisto. Pagamento contanti, serietà, riservatezza. Tel. 0337 248.917.

DAL 25 SETTEMBRE ALL'11 OTTOBRE

CONVENIENZA D'AUTUNNO

TUTTA DA SCOPRIRE!

PREZZI K.O.

Alcuni esempi:

[illegible] DI TACCHINO A FETTE "AIA"
DA L. 14.980
SCONTO 30% A LIRE 10.480 AL KG

MELE GOLDEN, STARK ROYAL GALA
[illegible] kg [illegible] AL KG LIRE 580

GRANA PADANO "LE CASCINE [illegible]
conf. g 300 ca - da L.26.700
SCONTO 30% A LIRE 18.600 AL KG

10 SOTTILETTE "KRAFT"
g 200 LIRE 1.940
L. 9.700 al kg

MOZARY "INVERNIZZI"
g 125 LIRE 1.580
L. 12.640 al kg

PATATE FRITTE "STANDA" - kg 1 LIRE 1.780

6 UOVA GRANDI "STANDA" LIRE 1.480

FARINA "00" "DIVELLA" - kg 1 LIRE 640

72 GRAN FETTA "BUITONI" - g 540 LIRE 2.380
L. 4.410 al kg

PASTA DI SEMOLA "BARILLA"
formati vari - g 500 [illegible] 870
L. 1.640 al kg

CHIANTI DOCG "PICCINI" - cl 75 LIRE 3.350
L. 4.470 al litro

SUCCHI DI FRUTTA "[illegible]DA"
gusti vari - ml 200x3 LIRE 1.460
L. 2.435 al litro

[illegible] [illegible]VI" - ml 200 LIRE 3.780

"DIXAN" - ricarica kg 6 LIRE 15.980

FORNO [illegible] "DE LONGHI"
[illegible] 17 LITRI
MOD. MW 315 LIRE 199.000

3x2

Alcuni esempi:

OLIO [illegible] DI [illegible]
DELIZIA "CARAPELLI"
cl 75
1 pezzo L. 9.380 3 PEZZI LIRE 18.760
L. 8.340 al litro

[illegible] PIU' "SAIWA"
gusti vari g 320
1 pezzo L. 2.690 3 PEZZI LIRE 5.380
L. 5.605 al kg

MERENDA PROSCIUTTO COTTO "CITTERIO" - g 40
1 pezzo L. 1.800 3 PEZZI LIRE 3.600
L. 30.000 [illegible] kg

[illegible] "STANDA"
g 400/240
1 pezzo L. 590 3 PEZZI LIRE 1.100
L. 1.640 [illegible] kg sgocc.

OFFERTE VALIDE FINO AD ESAURIMENTO SCORTE

un mondo diVino, un mare di convenienza.

Iper STANDA

La grande spesa su misura.

RIVOLI (TO): C.SO FRANCIA • MONCALIERI (TO): C.SO ROMA • SETTIMO TORINESE (TO): VIA ITALIA
BORGO SAN DALMAZZO (CN): VIA CUNEO • ESSEBIMERCATO: CASTAGNITO D'ALBA (CN) VIA ASTI [illegible] ALBA

OFFERTE DAL 23 AL 27 SETTEMBRE

MAIALE

COTOLETTE	
NODINI	L. 7.900 kg
BRACIOLE	

VITELLO

SOTTOSPALLA	L. 7.800 kg
ROLATE	L. 11.000 kg

POLLERIA

N. 3 GALLINE	L. 10.000
FARAONE	L. 3.500 kg
COSCE POLLO	L. 3.000 kg
PETTI POLLO	L. 9.900 kg

VITELLONE

NOCE INTERA	L. 13.000 kg
OSSI BUCHI	L. 6.800 kg
MUSCOLI	L. 6.800 kg

AGLIETTI CARNI

Aglietti carni dal 1910 qualità garantita

Via XXV Aprile, 39
COSSATO - Tel. 015 93612

FORMAGGI

GRANA PADANO	L. 12.900 kg
MAASDAMMER	L. 8.000 kg
ASIAGO	L. 9.800 kg

ORTOFRUTTA

POMPELMI	L. 1.000 kg
UVA BIANCA	L. 1.000 kg
ZUCCHINI	L. 1.000 kg
MELANZANE	L. 1.000 kg
PATATE SACCHI kg. 10	L. 3.100

FINO AL 4 OTTOBRE

CRAI

ha scoperto prezzi mini per i bambini:

«Gli indispensabili in dispensa»

LA CONVENIENZA TIENE BANCO

TORO
Agenzia Generale di Biella "Giardini"
Paolo Rondelli
Oberdan, 8
Tel. 015 - 2522007 ric. aut.

LA STAMPA
BIELLA
E PROVINCIA

TORO
Agenzia Generale di Biella "Giardini"
uffici in:
BIELLA
Via Mainelli, - Tel. 0161 -
PRAY
, 3 - Tel. 015 - 767541
VALLEMOSSO
Condominio S. Antonio - Tel. 015 - 702310

Un biennio di specializzazione in parchi e giardini che parte quest'anno

Ateneo, ora c'è il master «verde»

Intesa tra Provincia e facoltà di Agraria

BIELLA. La Provincia e la facoltà di Agraria di Torino insieme per dare il via ad un nuovo corso post universitario, un master di due anni che offrirà una specializzazione in «Parchi e giardini». L'iniziativa, che s'inizia già il nuovo anno accademico '97-'98, è stata presentata ieri in Consiglio dall'assessore Massimo Ghirlanda.

Il primo anno, prettamente teorico, si svolgerà in facoltà Torino mentre il secondo, più pratico, si articolerà fra Biella e Savigliano, nel Cuneese. «Il nostro territorio è sede di centi- aziende florovivaistiche, sensibili all'architettura paesaggio - ha spiegato Ghirlanda -. Questo un corso formativo che apre molte possibilità di lavoro solo in zona, pure oltre i confini della provincia. Una parte verrà svolta Savigliano perchè specializzati nella coltivazione ortofrutticola».

Il master sarà aperto a tutti i giovani laureati sarà chiuso: accettati non più di 25 studenti. In seguito alla convenzione stipulata appunto fra l'ateneo torinese Provincia, i costi per buona parte verranno sostenuti dalla giunta Marsoni. «Crediamo nell'Università reticolare - ha aggiunto Massimo Ghirlanda - e contemporaneamente, con questa iniziativa, puntiamo ad un'apertura culturale nostro comprensorio. A questo proposito verrà preparata dalla stessa Università una pubblicazione sulla storia dei giardini alla quale seguirà un approfondito dibattito scientifico che andrà a promuovere ulteriormente il territorio biellese».

E ieri, all'ultimo piano di via Sella, durante Consiglio, è stata pure approvato all'unanimità, progetto «Global service» per la manutenzione delle scuole degli edifici provinciali. L'operazione avrà una durata di nove anni ed un costo una quarantina di miliardi (oltre 4 miliardi all'anno).

«Ora passeremo alla gara d'appalto secondo il modello dei bandi comunitari - ha spiegato l'assessore Alfredo Pino -. Con questo passo sarà affidata ad una ditta esterna tutta la manutenzione degli edifici scolastici delle strutture di proprietà della Provincia sul territorio. Avremo così garantita la manutenzione degli impianti di riscaldamento, del verde e la pulizia degli stessi stabili, compresa la manutenzione ordinaria. Anche per quanto riguarda la sul luogo lavoro, richiesta dalle normative Cee, l'abbattimento delle barriere architettoniche, tutte le strutture verranno adeguate sotto la diretta responsabilità della ditta appaltatrice».

Paola

La giunta presidente Silvia **Marsoni** ha portato ieri in Consiglio la Agraria per il master su parchi e giardini

Approvato anche il «Global service» per manutenzione di scuole e stabili

L'incidente in città, in via Serralunga

Cade in moto, grave giovane di 27 anni

BIELLA. Ancora un grave incidente stradale sulle strade del Biellese. Un motociclista di Chiavazza, Marco Albanese, di 27 anni, è ricoverato in prognosi riservata nel reparto Rianimazione del Degli Infermi per conseguenze riportate a seguito di una caduta, in via Serralunga.

L'incidente per quanto violento, pareva avesse provocato danni particolari al tauro biellese, tanto che in un primo momento Marco Albanese si era persino rifiutato salire sull'ambulanza della Cri, rientrata subito nella sede di via Q. Sella, sia pure con la dichiarazione liberatoria firmata dal ferito.

Solo in secondo tempo e con il decisivo intervento dei genitori del ragazzo, che lo convinto a farsi accompagnare al pronto soccorso dopo averne constatato lo stato confusionale, stato possibile il ricovero.

Dai primi accertamenti effettuati dai medici del «Degli Infermi», è un grave trauma cranico. «Prima poterlo dichiarare fuori pericolo - ha detto preoccupata la madre ragazzo - i medici si sono riservati 48 ore di tempo».

Marco Albanese, in sella alla sua «Honda 650», verso le 17 di lunedì stava percorrendo la via Serralunga, proveniente da Chiavazza.

Giunto all'altezza della ditta Brusasca Edilizia, dove la strada compie breve curva, la moto si è bloccata all'improvviso, forse per una frenata abbozzata dopo un malore una disattenzione.

Il giovane stato sbalzato dalla sella, ricadendo pesantemente poco distante, mentre la moto, ormai senza controllo, ha proseguito la corsa andando a schiantarsi sotto le ruote anteriori dell'autocarro «Mercedes» condotto da Walter Boscardin, 49 anni, di Trivero, che procedeva in senso inverso. Il indossato dal motociclista nell'impatto con il suolo è andato quasi distrutto, ma ha evitato a Marco Albanese conseguenze peggiori. **[f. p.]**

Borgosesia, si cercano i due stranieri che hanno ferito il triverese fan di Bossi

Accoltellato per motivi politici?

La Lega: contro di noi un'escalation di violenza

BORGOSESIA. Proseguono le indagini delle forze dell'ordine per identificare i due extracomunitari coinvolti domenica nella rissa in cui rimasto ferito triverese. Le ricerche continuano sulla base delle deposizioni rilasciate dai testimoni dallo stesso Silvio Rossi, colpito all'addome con un'arma taglio. Il ferito, 37 anni, residente Trivero, resta ricoverato in osservazione all'ospedale di Borgosesia. Non è grave, i medici l'hanno giudicato guaribile in una ventina giorni.

Nonostante indicazioni, resta tuttavia difficile risalire all'identità dei due extracomunitari. Oltre ai carabinieri, dell'episodio si stanno interessando gli agenti della Digos per accertare se all'origine del diverbio sfociato nell'aggressione si possano riscontrare elementi di connotazione politica. A scatenare la violenta reazione degli aggressori potrebbero infatti essere state le provocazioni «leghiste» ferito del fratello Davide, ventinovenne Coggiola: i due, simpatizzanti della Lega Nord (ma non tesserati), si erano fermati al «Dragon's pub» di Crevacuore reduci dal comizio che Umberto Bossi aveva tenuto alla «Festa della Padania» di Serravalle.

L'aggressione è avvenuta all'esterno del locale. Uno degli stranieri ha estratto l'arma, forse un coltello un cacciavite, con il quale ha vibrato il fendente che ha ferito triverese. I due aggressori si sono poi allontanati a bordo di un'auto parcheggiata a poca distanza.

Se il presidente della Lega Nord piemontese Dino Bosio contesta Napolitano «che manda le forze dell'ordine dove le bandiere della Lega, ma non fa nulla per combattere la criminalità portata dall'immigrazione clandestina», anche il segretario provinciale Ercole Fossale è critico verso le alte sfere politiche «che utilizzano i mass media per dipingere il leghista come il male del nostro Paese».

«Si chiama in causa la Lega Nord per diversi episodi - continua Fossale - senza rendersi conto che così si innesca una spirale contraria: questa escalation di violenza la stiamo subendo noi. Tutti pronti a colpevolizzare i leghisti per la vicenda del campanile di San Marco, ma a chi addossa la responsabilità morale questo accoltellamento? Forse quelli che ci insultano, che organizzano manifestazioni come quella di Milano? E' il risultato del comportamento dello Stato: manda la Digos a filmare il pubblico della festa padana Serravalle, ed è accondiscendente con quanti, forse anche clandestini nel nostro Paese, tengono un coltello in tasca pronti ad usarlo in ogni momento». **[p. q.]**

ALTRE PROSTITUTE

Espulse 5 nigeriane

BIELLA. Nuovo blitz della polizia contro le prostitute extracomunitarie: nella rete sono finite cinque nigeriane che da qualche giorno stazionavano a Cerreto Castello, all'uscita della superstrada. Una presenza sgradita agli abitanti, che non avevano esitato a rivolgersi direttamente alla Questura. Così è scattato il piano antilucciole coordinato dal commissario Stefano Silvestris. Nella rete sono finite cinque nigeriane, prive di permesso di soggiorno. Per tre di esse, Osaze Obozzee, John Joj, entrambe ventenni, Angela Osagic, 23 anni, è scattato provvedimento di espulsione, mentre per Julie Sanjmine Martins Ugianu, di 21 anni, già colpite da precedenti decreti di espulsione, c'è stata la reiterazione dello stesso provvedimento. Tutte prive documenti, le nigeriane sono state accompagnate negli uffici di via Tripoli per fotografate e schedate. **[f. p.]**

PIANO

Biella

Esami in farmacia come prenotare

Dal 6 ottobre sarà possibile prenotare gli esami ospedalieri nelle farmacie. Mancano quindi meno di 15 giorni all'avvio del servizio che porrà fine ai disagi per gli utenti costretti finora a lunghe code presso gli uffici dell'Azienda sanitaria, in via Belletti Bona.

A PAG. 36

Biella

I rinvii a giudizio ieri in tribunale

Raffica di rinvii a giudizio ieri nelle numerose udienze preliminari che svolte davanti al gip Bernardini. Una donna è accusata di aver ingannato un imprenditore in pensione, intascando una decina di milioni.

A PAG. 38

Valdengo

I rubinetti a secco nella zona collinare

Gli abitanti via Raffaello Sanzio, nella zona collinare del Castello, stanno sopportando gravi disagi per la d'acqua potabile. E dopo l'ultimo «blackout», hanno scritto un documento di protesta. «L'erogazione viene sospesa preavviso soprattutto di sabato - si legge nella denuncia -. Ci sentiamo impotenti».

A PAG. 38

Campiglia Cerro

Chiusa la mostra della «Bursch»

Si è conclusa il concerto dell'orchestra Filarmonica di Torino la mostra «Una luce attraverso la montagna», voluta dalla Bursch per celebrare il centenario della cos della Galleria Rosazza.

A PAG. 39

Biellese

Al «La Marmora» c'è l'Alessandria

Ultima gara del primo turno di Coppa Italia per la Biellese, che oggi alle 16 riceve al «La Marmora» l'Alessandria, formazione di C1. Per questa partita la ha stabilito un prezzo d'ingresso unico, di lire 10 mila.

Basket

Ritorno di Coppa IngFila a Vigevano

Dall'alto dei 38 punti di vantaggio, conquistati nel match interno di venerdì scorso, l'IngFila rende visita, questa sera con inizio alle 21, al Vigevano. L'accesso ai quarti di Coppa di Lega dovrebbe essere ormai saldamente nelle mani dei rossoblù.

A PAG.45

A Vallemosso

Crisi epilettica muore in giovane operaio

VALLEMOSSO. Profondo cordoglio in paese ha suscitato la morte un giovane operaio: l'altra sera è stato trovato za vita in casa. In un primo momento si era ipotizzato un suicidio apparentemente inspiegabile. Poi, dopo l'intervento del medico, la causa della morte è fatta risale alla sua condizione epilettico. Da tempo il giovane conviveva questa malattia: attacco epilettico più grave del solito sarebbe così stato fatale, causando la morte per soffocamento.

Un suicidio avvenuto invece Cerrione. Una donna trentenne originaria Ivrea, ma domiciliata Mongrando, è uccisa con i gas di scarico dell'auto parcheggiata nei pressi di una strada. Anche Cossato piange tragica morte di un pensionato. L'uomo, che da tempo soffriva depressive, si è gettato dalla finestra di casa. **[d. p.]**

invicta
SHOP
GRANDE VENDITA PROMOZIONALE
ABBIGLIAMENTO ADULTO E JUNIOR
con SCONTI dal 30 all' 80%
(dal 20 settembre al 31 ottobre)
INVICTA SHOP BIELLA
Via Vescovado, 4/B - Tel. 015 26211

DRESSAGE
MAGLIERIA PURO CASHMERE

Punto Vendita
NUOVA COLLEZIONE AUTUNNO-INVERNO 97/98
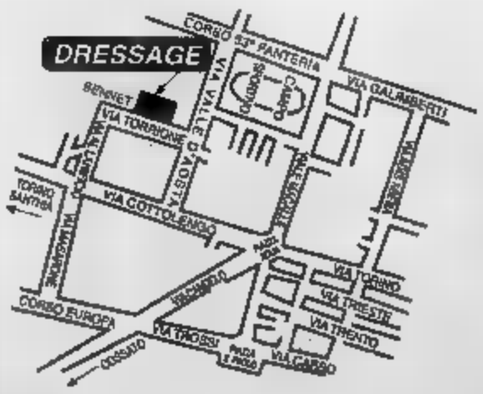

BIELLA - via P. Torrione, 22 - Tel. e Fax 015 402618
Apertura al pubblico: 9,30 - 12,30 • 15,30 - 19,30

Istruzioni per l'uso del piano anti-code studiato dall'Usl. Il via il 6 ottobre

«Una ricetta e la prenotazione è fatta»

Esami ospedalieri, così il nuovo servizio in farmacia

BIELLA. Dunque, dal 6 ottobre è possibile prenotare gli esami ospedalieri nelle farmacie. Mancano quindi meno di 15 giorni all'avvio del servizio che porrà fine ai disagi per gli utenti costretti finora a lunghe code presso gli uffici dell'Azienda sanitaria, in via Belletti Bona. La situazione si era ulteriormente aggravata nel periodo delle ferie e in redazione erano giunte diverse telefonate di cittadini esausti dopo anche quattro ore di attesa per riuscire a raggiungere gli sportelli. Ma tra qualche giorno, se non ci saranno imprevisti, tutto questo sarà soltanto un brutto ricordo.

«Certo per noi il lavoro aumenterà - dice la presidente dell'Ordine dei farmacisti Anna Azario - ma tutti ci siamo resi conto dell'importanza sociale dell'accordo firmato dall'associazione proprietari di farmacie. La categoria quindi ha aderito in massa alla convenzione. Sono rimaste momentaneamente fuori soltanto quegli che non hanno il computer. E in tutto saranno forse paio».

Biella sarà così la terza città del Piemonte ad attivare questo servizio per altro volontario. E in questi giorni i farmacisti stanno partecipando ad un rapido corso di formazione per imparare la procedura di prenotazione degli esami. «C'è ancora qualche piccolo problema tecnico da risolvere - aggiunge Anna Azario - in quanto alcune farmacie come la Comunale utilizzano un sistema informatico diverso da quello dell'ospedale. Ma per il 6 ottobre saremo pronti».

Sarà possibile prenotare gli esami ospedalieri da qualsiasi farmacia del Biellese

Come funzionerà il servizio? «In maniera molto semplice - prosegue Anna Azario -. L'utente dovrà andare in farmacia con la richiesta del medico di base. Qui l'operatore si collegherà via computer il servizio ospedaliero e saprà immediatamente il giorno e l'ora disponibili per l'esame. Se il paziente va bene, l'operatore conferma la prenotazione e consegna all'utente il solito modulo in quattro copie dove compare anche la spesa per il ticket. In questa prima fase il paziente dovrà pagare la tassa o all'ospedale o alla posta».

Ma i farmacisti biellesi stanno cercando di eliminare anche quest'ultimo piccolo disagio. «Ci sono delle questioni fiscali da superare, ma credo che presto potremo essere in grado di svolgere anche il ruolo di esattori per l'Usl - conclude Anna Azario -. Saremo così la prima città d'Italia a fornire un servizio completo».

Maurizio Alfisi

Sul territorio 62 sportelli

Una rete capillare che arriva sino ai confini della Provincia

BIELLA. Sono su 84 le farmacie presso le quali sarà possibile dal 6 ottobre prenotare gli esami ospedalieri. Ecco l'elenco. **Biella:** Cagna, via Oropa 52; Trabaldo, via Ivrea 63; Comunale, via Rosselli 104; Bassotto, via Coda 2; Gambarova, via Italia 61; Balestrini, via Cottolengo 55; Azario, via S. Filippo 2; Tarricone, via Italia 23; Balestrini, via Micca 8; Servo, via Italia 11; Rolando, via Torino 59; Role, piazza Cossato 5; Marinoni, piazza Cisterna 2; Bortoli, via Gamba 9; Salucci, via Ogliaro 16. **Candelo:** Robiolio, via Libertà 100. **Cavaglià:** Borsoi, via Vercellone 16. **Cerrione:** Platini, via Papa Giovanni. **Donato:** Alica, via Libertà 31. **Gaglianico:** Pisani, via Gramsci. **Graglia:** Zanotti, via Provinciale 14. **Mongrando:** Centrale, via Roma 36; Gallina, via Monticello (Curanuova). **Netro:** Bottasso, via Roma 2/a. **Occhieppo Inf.:** Tosco, via Repubblica 6. **Occhieppo Sup.:** Baragiotta, piazza Maffeo 8. **Pollone:** Feraris, Via Frassati 13. **Andorno:** Savino, via Vittorio Veneto 111. **Piatto:** Plantera, via IV Novembre. **Ponderano:** Bardari, via Mazzini. **Pralungo:** Amadori, via Serratrice 11. **Ronco:** Caccia, via Roma 82. **Sagliano:** Valeggia, via Cappellaro 39. **Sala:** Eredi, via San Secondo 2. **Sandigliano:** Pongiluppi, via Gramsci 6. **Tollegno:** Pozzi, via Roma 4. **Viverone:** Ruffino, via Provinciale 76. **Zubiena:** Ponghetti, piazza Quaglino. **Bioglio:** Del Conte, piazza Vitt. Veneto 3. **Brusnengo:** Bobba, via Roma 31. **Cossato:** Faccini, via Marconi 69; Grazzini, via Lamarmora Friolotto, via Garibaldi 61. **Lessona:** Lodigiani, via Roma. **Masserano:** Rasario, via Roma 201. **Mosso S. Maria:** Zeno, via Sella 65. **Mottalciata:** Fulcheri, via Libertà 20. **Pettinengo:** Mazzia, via Roma 12. **Quaregna:** Boglio, via Libertà 7. **Roasio:** Seva, via Torino 113. **Strona:** Bellucci, via Ozino 30. **Trivero:** Furno, via Roma 80. **Ponzone:** Opezzo, via Provinciale. **Veglio:** Conti, Fr. Romanina 35. **Valdengo:** Re, via Roma 94. **Valle Mosso:** Corbellini, via Sella 13. **Crocemosso:** Olivati, via Avié 75. **Valle S.Nicolao:** Dolcino, via Chiesa 29. **Vigliano:** Stanchieri, via Q. Sella 26; Rolando, via Milano 118. **Castelletto Cervo:** Taranto, via XXV Aprile 15. **Soprana:** Garnalero, Fr. Baltigati 30. Aderiranno un secondo tempo Quittengo e Sordevolo. **[m. al.]**

L'Usl è in piena trasformazione e annuncia grandi novità entro la fine dell'anno

Al Sociale il summit-sanità

L'Asr convoca sindaci e cittadini e illustra i progetti in cantiere

BIELLA. Tutte le novità sull'Usl, sul «Degli infermi» e sul nuovo ospedale, saranno illustrate sabato, al teatro Sociale-Villani, dal direttore generale Giovanni Zenga e dai responsabili dei vari settori dell'apparato sanitario cittadino. Alle infatti è la prima Conferenza dei Servizi, un summit aperto a tutti i cittadini, agli enti di volontariato e soprattutto agli amministratori pubblici, durante il quale l'Azienda si metterà in discussione e dove si potranno porre domande e dare suggerimenti.

Ecco il programma nei dettagli. Alle 9, la manifestazione s'inizierà con l'accoglienza dei partecipanti; alle 9,30 seguiranno l'introduzione e il saluto di Giovanni Zenga, direttore generale Asr 12, e di Gianluca Susta, presidente della Conferenza dei sindaci. Seguirà un filmato intitolato: «Stato attuale della struttura sanitaria e dei servizi dell'Asl 12». La sigla Asl nasce dalla fusione tra Usl e Asr: in pratica l'Azienda sanitaria regionale diventa locale.

Alle 10, saranno i responsabili dei vari settori ad illustrare gli obiettivi che l'azienda ha perseguito e che si propone di raggiungere. Parleranno Vittorio Brignoglio, direttore amministrativo e Vezio Vicuna, responsabile staff organizzazione aziendale e valorizzazione risorse umane; alle 10,30 interverranno Ada Fattorini, direttore sanitario, Franco Piunti, responsabile del dipartimento di prevenzione, Luigi Savoia, responsabile del distretto n. 1 di Biella, Umberto Bosio, medico di medicina generale e Roberto Terzi, responsabile del distretto n. 2 di Cossato.

Alle 11,20, se i tempi verranno rispettati, ci sarà il coffee break poi i lavori entreranno nel vivo, alle 11,30, con la discussione de «La qualità nei servizi», tema che sarà trattato da Adriano Guala, responsabile staff verifica e controllo della qualità.

Toccherà a Rita D'Ostuni, dello staff relazioni esterne e con il pubblico, illustrare invece la Carta dei servizi, relizzata con il contributo del Lions Valli Biellesi, mentre alle 12 sarà presentato il progetto del nuovo ospedale. La mattinata si concluderà con il dibattito alle 12,15. **[p. g.]**

ROTONDE PER COMBATTERE IL TRAFFICO

Due pianificano i lavori per sistemare l'incrocio di piazza Adua

BIELLA. Secondo le promesse dell'assessore al traffico Canuto, ingorghi come questo colto dall'obiettivo di Corrado Micheletti non verificheranno più all'incrocio di piazza Adua. Tra pochi giorni, ultimati i lavori della rotonda alla francese di piazza San Paolo, inizierà l'intervento per regolare in maniera diversa la circolazione anche in questo nodo viario che le ultime rilevazioni indicano tra i più «caldi» della città. Qui però sono previsti attraversamenti pedonali rialzati come in piazza San Paolo in quanto la rotonda al centro dell'incrocio (che sarà ampliata) costringerà comunque gli automobilisti a rallentare prima di immettersi nelle due corsie che gireranno attorno all'isola spartitraffico. L'obiettivo dell'amministrazione è di introdurre una serie di miglioramenti alla viabilità cittadina prima della corsa agli acquisti di Natale. **[m. al.]**

Iniziativa Rotaract

«Stracada» sabato la 20ª edizione

BIELLA. Ventesima edizione per la «Stracada», la a passo libero competitiva che attraverserà la città questo sabato. Promotore dell'iniziativa, che vede sempre alla partenza centinaia di partecipanti di ogni età, è ancora una volta il Rotaract club Biella che devolverà il ricavato della «competizione» alla sede biellese dell'Associazione italiana sclerosi multipla e ad altri enti locali di solidarietà.

Come sempre, la «Stracada» si svolgerà in notturna: la partenza è fissata alle 20 dallo stadio La Marmora. Il percorso si snoderà sui tradizionali dieci chilometri passando per corso 53ª Fanteria, via Fratelli Rosselli, via Ivrea e via Mentegazzi, piazza Cisterna, Bottalino, via Ramella Germanin, piazza Battiani, Costa di Riva, via Repubblica, via Dante, via Italia, via Torino, via Cottolengo, quindi via Valle d'Aosta nuovamente lo stadio La Marmora dove verrà percorso un giro pista, prima del taglio del traguardo. **[p. g.]**

Avrebbe ingannato un ex imprenditore

Anziano raggirato donna a giudizio

BIELLA. Raffica di rinvii e giudizio ieri nelle numerose udienze preliminari che si svolte davanti al gip Bernardini.

Il prossimo 18 dicembre, in tribunale, dovrà difendersi dall'imputazione di circonvenzione d'incapace Angelina Rotella, 57 anni, residente a Biella. La donna è accusata di aver approfittato delle difficili condizioni psicologiche di E. G., 86 anni, imprenditore in pensione abitante a Pollone, per intascare del denaro. Secondo la ricostruzione pm Chionna, in più anni la signora si sarebbe fatta consegnare una prima volta 5 milioni, poi quattro ed infine, dopo incontro, tra le 100 e le 200 mila lire.

E' stato inoltre fissato al 28 maggio del '98 il processo a carico di Enzo Memoli, anni, residente a Biella. Un fa la sua vicenda aveva suscitato scalpore, in quanto le forze dell'ordine erano intervenute per mettere fine a una lunga serie di angherie che l'uomo avrebbe commesso nei confronti della madre, Teresa Campagna. Tra le altre cose Enzo Memoli è accusato di aver picchiato più volte la donna per farsi consegnare un milione.

Il reato di calunnia è invece contestato a Paolo Quaglia, anni, di Muzzano. Secondo il capo d'imputazione, nel novembre del '95, l'uomo avrebbe incolpato del furto di un assegno un'altra persona, pur sapendola innocente. L'udienza in tribunale si svolgerà ancora il 28 maggio del '98.

Pesante, ma comunque contestabile per la difesa davanti ai giudici del tribunale, l'accusa a carico di Sergio Carapreste, 34 anni, di Masserano. L'uomo è imputato d'estorsione perchè, minacciando una persona, si sarebbe rifiutato di restituire prestito di 200 mila lire. Il gip ha fissato il processo sempre per maggio del '98.

Infine ha patteggiato condanna a mesi di reclusione, trasformati in 7 milioni di multa, M. R., 24 anni di Zumaglia. Il giovane era accusato di aver spacciato poco più 2 grammi di hashish. **[d. p.]**

LETTERE AL GIORNALE

Il dibattito sulla Lega alla democrazia

La manifestazione del 20 indetta da Cgil, Cisl e Uil comunque segnerà un momento politico su cui occorre che si rifletta la reazione ad una cultura leghista fondata sulla rottura della solidarietà e sull'appoggio al liberismo.

I fatti questi ultimi giorni debbono far pensare tutti. Quelli che in questi mesi hanno rivolto inviti e ammiccamenti alla Lega, controponendo interessi politici rispetto al pericolo che rappresenta oggi la cultura di destra e il ruolo della Lega. Per questo non capisco come si possa continuare bellamente ad amministrare con la Lega la presenza in giunta di esponenti leghisti.

Le prese di posizione ordine del giorno nei luoghi di lavori legano l'assoluta adesione alla manifestazione del ai problemi di vita quotidiana, nelle fabbriche e alla necessità che la riforma dello Stato sociale penalizzi chi ha già pesantemente pagato: quindi che si faccia una riforma, ma con i tagli.

La cultura leghista dice che la soluzione delle sfide che abbiamo davanti è nella continuità dello schema leghista perché riservato soltanto ai ricchi. Io penso invece che il territorio deve essere luogo di inclusione e non di esclusioni, dal territorio occorre ricostruire la risocializzazione.

La continuità quindi non si esaurisce con la manifestazione del 20 che è stata una risposta immensa fatta di valori e di persone.

La ricostruzione di un movimento che mette in campo la sua forza per una svolta della politica economica, per la democrazia, per la convivenza civile, per il riconoscimento delle differenze contro i tentativi secessionistici per la solidarietà.

Renato Nuccio,
dipartimento politiche sociali
SPI Regionale

Le lettere, di lunghezza non superiore alle trenta righe dattiloscritte e corredate dal mittente, possono essere inviate a «La Stampa» di Biella, in via Repubblica 29. Il numero di fax è 015

NUMERI UTILI

AUTOAMBULANZE

Biella: tel. (015) 20.100 - 20.101; **Cavaglià:** tel. (0161) 966.066; **Cossato:** tel (015) 922.123.

PRONTO SOCCORSO

Biella: telefono (015) 350.33.13.

MEDICA

Biella: telefono (015) 20.845/9; **Cavaglià:** telefono (0161) 96.470; **Cossato:** telefono (015) 922.601.

DELLA REPUBBLICA

Marconi 28, (015) 26.398.

STURA

, via Tripoli 2, telefono (015) 35.90.411.

DI TURNO

A Biella: *Farmacia Dr. Balestrini*, via Pietro Micca 8, tel. (015) 25.22.071. Orario apertura: dalle 8,30 alle 12,30 e dalle 15,30 19,30.

Nelle altre ore apre su presentazione di ricetta medica urgente.

Per gli altri Comuni della provincia, le farmacie di turno svolgono il servizio di reperibilità notturna, chiamata, dietro presentazione di medica urgente

Mosso Santa Maria: *Dr. Zeno*, v. Quintino Sella 65, (015) 741.408.
Lessona: *Dr. Giuseppe Lodigiani*, via Roma 20, tel. (015) 98.13.84.
Viverone: *Dr. Gianco Ruffino*, via Provinciale 76, tel. 98.70.19.
Sagliano Micca: *Dr. Valeggia*, via Cappellaro 39, tel. (015) 47.24.60.
Mongrando (Curanova): *Gallina*, v. Monticello 90, (015)

DELLO STATO

Biella: Stazione Biella San Paolo, piazza San Paolo, tel. (015) 40.25.52.

AZIENDA PROMOZ. TURISTICA

Biella: via Lamarmora 3, (015) 35.11.28.

AZIENDA TRASPORTI (ATAP)

Biella: Direzione e Biglietteria: Malpensata 40, telefono (015) 84.88.411.

ASCOM

Biella: piazza Vittorio Veneto 14, tel. (015) 35.60.41.

DA NON PERDERE

Fotoamatori

Proiezione simultanea

Nella sede dei Fotoamatori biellesi, a palazzo Ferrero, venerdì sera alle 21,15, è in programma un nuovo appuntamento settimanale.

Saranno protagonisti i soci Mario Chiaberge e Michele Santeramo che presentano «Parallelì fotografici».

In simultanea verranno proiettate le immagini di Piana di Castelluccio e di Campo Imperatore, due località e la stessa situazione, interpretate dai due reporter secondo il loro stile personale.

Università Subalpina

«I poteri della mente»

L'«Associazione nazionale esoterica e studio» in collaborazione con l'Università popolare subalpina, ha organizzato domani sera un incontro su «I poteri della mente».

Interverranno la giornalista-parapsicologa Manuela Pompas e Carlo Biagi, docente di discipline esoteriche.

L'appuntamento all'istituto Eugenio Bona, alle 20,45. **[b. pe.]**

SERENISSIMA VIAGGI

LE NOSTRE DOMENICHE

28 Settembre
PAVIA LA SAGRA DELL'OCA
la Certosa, gli sbandieratori e il palio dell'oca!

12 Ottobre
E LA SAGRA DEL TARTUFO
le delizie del Piemonte in una splendida sagra!

VACANZE

dal 17 al 25 ottobre
COSTA BRAVA - PLAYA DE ARO
Trasferimento da Biella pensione completa con bevande
hotel 4 stelle animazione
serate a tema
ECCEZIONALE ... £. 559.000

TENERIFE 6-13 ottobre
Trasferimento da Biella
pensione completa con bevande
EL SHEIKH 21-28 ottobre
Trasferimento da
pensione completa - formula club

19 Ottobre CONVEGNO
in allegria lo staff Serenissima
25 Ottobre HOLIDAY ON ICE
lo spettacolo sul ghiaccio...

BIELLA - Viale Roma, 7 - Tel. 015 8493407 - 8494030 - 8494040 - Telex 214028 - Fax 015 8493730
BIELLA - Via Gramsci, 10 - Tel. 015 31674 - 2528010 - Telex 223214 - Fax 015 33985
VERCELLI - Via Provinciale 34/A - Tel. e Fax 0161 987067

E' crisi idrica nella zona del Castello, che è rifornita dalla rete di Piatto

«Sindaco, vogliamo l'acqua»

Dura protesta degli abitanti di Valdengo

VALDENGO. «Questo "grido di dolore" non proviene da uno sperduto paesino afflitto [redacted] siccità nel profondo Sud, ma da un verde, ridente e rinomato paesino del Biellese: Valdengo».

Così comincia la lettera degli abitanti di via Raffaello Sanzio, nella [redacted] collinare del Castello, che da anni stanno sopportando gravi disagi per la mancanza d'acqua potabile. «L'erogazione viene sospesa senza preavviso soprattutto di sabato - denuncia il documento -. E ci sentiamo impotenti perchè nonostante la situazione sia nota al Comune, pare non ci sia [redacted] soluzione in tempi rapidi al nostro problema, in quanto questa parte [redacted] paese riceve l'acqua dal Comune di Piatto. Ma paghiamo regolarmente le bollette dell'acquedotto, perciò chiediamo un maggior rispetto [redacted] nostri diritti».

Il sindaco [redacted] Valdengo dà ragione agli abitanti di zona Castello (nella foto) che protestano per le frequenti interruzioni del servizio idrico [redacted] ha invitato il collega di Piatto a rispettare gli accordi

Abbiamo girato la protesta degli abitanti di via Sanzio al sindaco Roberto Pella. «Gli abitanti hanno perfettamente ragione a lamentarsi [redacted] hanno tutta la mia solidarietà. Ho scritto loro una lettera riconoscendo la legittimità [redacted] loro protesta - risponde -. Purtroppo quando il commendatore Rivetti lasciò a Valdengo le sorgenti che erano sui suoi terreni, [redacted] già un consorzio con Piatto. Noi ci tenemmo il pozzo e loro le sorgenti. Secondo [redacted] convenzione, però, devono fornirci 10 metri cubi d'acqua, quella che dovrebbe servire per la zona del Castello. Ma Piatto, a quanto pare non tiene conto dell'accordo, e proprio ieri ho scritto una dura [redacted] protesta al sindaco Vincenzo Ciano, chiedendo il rispetto delle intese e una verifica dei reali quantitativi che vengono erogati».

La strada per arrivare ad una soluzione definitiva del problema, infatti, è [redacted] lunga: «Il Consiglio comunale ha già approvato, la primavera scorsa, il progetto di potenziamento delle rete fognaria e dell'acquedotto per la zona del Castello - [redacted] clude Pella -. Spenderemo oltre [redacted] miliardo per servire quella parte del paese. Ma I lavori potranno iniziare solo a febbraio o [redacted] marzo del prossimo anno. Nel frattempo, quindi, farò il possibile per convincere Piatto a rispettare gli accordi. Non piove da qualche settimana, ma [redacted] mi sembra ci sia [redacted] crisi idrica che giustifichi questa condotta». [m. al.]

Il centenario della «Rosazza»; ora i lavori sulla strada

In 3000 per la Galleria

Una mostra-record a Campiglia

CAMPIGLIA CERVO. Si è conclusa [redacted] il concerto dell'orchestra Filarmonica di Torino la mostra documentaria «Una lu[redacted] attraverso [redacted] montagna», voluta dalla Bursch per celebrare il centenario della costruzione della Galleria Rosazza. «Possia[redacted] essere soddisfatti - commenta Italo Bernasconi, presidente della Comunità montana dell'Alto Cervo - per l'inaspet[redacted] successo di pubblico che ha caratterizzato la rassegna: dai dati in nostro p[redacted] risulta che la mostra è stata visitata da almeno tremila persone, cifra molto significativa [redacted] si pensa che la rassegna [redacted] rimasta aperta al pubblico soltanto nei fine settimana e per [redacted] giorni consecutivi ad agosto».

Nella foto [redacted] Micheletti l'ingresso della galleria sul versante della Valle Cervo

Sulla scia [redacted] questi consensi l'intera mostra verrà trasferita subito ad Oropa, il tempo necessario di preparare i locali. L'intero lavoro realizzato gra[redacted] all'imponente archivio sto[redacted] messo a disposizione, dalla Fondazione Piacenza, farà da contorno alla serie di tre congressi in programma a Oropa; si comincia dal 29 settembre al primo ottobre con [redacted] 3° Congresso internazionale di geologia della catena alpina; seguirà un congresso medico promosso dal reparto [redacted] ginecologia dell'Ospedale di Biella e si conclude con la «due giorni» (11 [redacted] 12 ottobre) [redacted] studio della Meteorologia alpina.

Le manifestazioni per i festeggiamenti del centenario della costruzione della galleria Rosazza hanno dato il via al processo [redacted] valorizzazione e promozione turistica del complesso del santuario di San Giovanni d'Andorno. Un buon [redacted] cesso ha anche caratterizzato l'apertura di un ufficio dell'Apt [redacted] San Giovanni, dove diversi turisti hanno trovato un valido punto d'appoggio per pianificare il soggiorno nel nostro territorio e finalmente con l'inizio del '98 potrà prendere il [redacted] il servizio paralberghiero voluto [redacted] gestito anch'esso dalla Bursch.

Nel frattempo [redacted] partiti i lavori di ripristino della strada che dal santuario sale alla galleria (attualmente non percorribile) costo dell'opera 170 milioni. «Ci auguriamo, tempo permettendo - commenta Italo Bernasconi - che i lavori ci [redacted] consegnati entro fine anno, rispettando così l'anniversario del centenario [redacted] le volontà del senatore Federico Rosazza, che volle fortemente la realizzazio[redacted] della galleria proprio per rompere l'isolamento dell'Alto Cervo, creando i presupposti per la crescita di [redacted] turismo culturale, ambientale [redacted] religioso, diversificato e diffuso».

Renato Moreschi

A Mongrando si pratica l'ippoterapia

Gara d'equitazione riservata ai disabili

BIELLA. L'associazione Domus Sport di Sagliano Micca organizza, [redacted] collaborazione con l'assessorato [redacted] sport della Provincia, un meeting di equitazione per disabili.

La manifestazione, la prima [redacted] aver come sede una città piemontese, si svolgerà sabato presso [redacted] centro ippico «La Bessa» di Mongrando ed [redacted] l'ultimo sforzo organizzativo della Domus Sport, che da anni è impegnata nella riabilitazione dei malati mentali con l'ippoterapia. «Con la collaborazione dell'associazione "Piccolo fiore", ospitiamo al centro mongrandese oltre una [redacted] di ragazzi - dice Carlo Cremonte che, [redacted] Fulvia Tiboldo, guida le attività della Domus Sport -. Siamo l'unica società regionale [redacted] prati[redacted] l'ippoterapia e la nostra attività dura [redacted] circa quattro anni. In questo periodo abbiamo ottenuto risultati più che soddisfacenti perchè, [redacted] contatto con il cavallo, i ragazzi acquistano progressivamente [redacted] propria autonomia, un maggior equilibrio ed un'abilità tale da poter gareggiare in prove ippiche».

Sabato gli atleti della Domus Sport dimostreranno la loro preparazione nel «working train», [redacted] gimkana molto impegnativa composta [redacted] elementi che [redacted] affrontata mantenendo [redacted] cor[redacted] impostazione. La manifestazione, inserita nel programma di «Sport senza barriere», inizierà alle 9,[redacted] con la prova cavallo-cavalliere; proseguirà nel pomeriggio con la gara dai risvolti agonistici mentre, alle 15,30, toccherà alla squadra della Domus sport, composta da atleti disabili e non, offrire una dimostrazione di volteggio. La formazione laniera [redacted] costituita da Emilio Prencipe, Damaride Palmieri, Marzia Verna ed Elena Da Prà.

Gli stessi atleti, domenica scorsa [redacted] Bibbione, hanno ottenuto ottimi risultati [redacted] Campionati italiani di atletica leggera per disabili mentali grazie alle prove di Paola Matteo, Loa Trombini, Cristina Meazzi [redacted] Alberto Silvestrini. [w. d. b.]

Un biellese si è trasformato in detective

Gli rubano la moto smaschera il ladro

BIELLA. Gli [redacted] rubata [redacted] moto con un inganno, ma lui, determinato a smascherare il truffatore, [redacted] trasformato in un detective. Con caparbietà e una buona dose di fortuna, T. R. [redacted] riuscito a rintracciare il ladro a Torino; non solo: [redacted] perderlo [redacted] vista ha chiesto l'intervento della polizia, che in pochi minuti lo ha bloccato, avviando un'indagine sui fatti oggetto di una denuncia per furto.

Tutto comincia quando il biellese fa pubblicare un [redacted] per [redacted] una moto. All'inserzione risponde [redacted] certo Antonio di Torino che si dice interessato all'acquisto. All'appuntamento Antonio arriva guidando una Fiat Uno, [redacted] compratore è lì ad aspettarlo. Un particolare importante: il biellese memorizza le scarpe [redacted] il modello [redacted] telefonino [redacted] Antonio. L'accordo sul prezzo [redacted] raggiunto, [redacted] il torinese chiede di provare la moto. Detto, fatto. Antonio però non ritorna più. T. R. avverte quindi la Questura che invia sul posto [redacted] pattuglia per cercare di chiarire il mistero. Ma anche agli agenti basta poco per rendersi [redacted] che si [redacted] una truffa [redacted] manuale. Infatti, dopo un veloce controllo dei documenti della Fiat Uno lasciata dal ladro [redacted] garanzia» al proprietario [redacted] moto, risulta che l'auto [redacted] stata rubata a Torino la [redacted] precedente.

Nel biellese il senso [redacted] rivalsa [redacted] forte. Così [redacted] giorno successivo parte per Torino e comincia [redacted] serie di controlli. La fortuna aiuta gli audaci, recita il proverbio: nella zona di via Cigna [redacted] af-fianca a quella del biellese e riparte con una manovra non proprio da gentleman. T. R. [redacted] folgorazione, guarda meglio e riconosce Antonio. Lo insegue [redacted] intanto chiama la polizia.

Pochi minuti dopo la vettura è bloccata. Il torinese [redacted] il biellese si ritrovano in commissariato dove avviene il riconoscimento. Non solo: il telefonino in possesso di Antonio è quello visto durante l'appuntamento [redacted] Biella, particolare indicato nella denuncia. [f. p.]

DALLA PROVINCIA

Biella

Rigava la carrozzeria [redacted] un'auto, denunciato

La polizia ha denunciato [redacted] piede libero Massimiliano P., [redacted] anni, residente [redacted] Biella. Il giovane è accusato di danneggiamento aggravato: l'altro giorno [redacted] stato sorpreso con [redacted] un oggetto appuntito mentre rigava la carrozzeria [redacted] Peugeot 405 parcheggiata in via Lombardia. [f. p.]

Cerrione

[redacted] programma gite della Riserva delle Baragge

Fine settimana all'insegna della natura [redacted] le gite organizzate dall'ente di gestione della Riserva Baragge, Bessa, Brich di Zumaglia e Mont Preve. Venerdì è in programma una passeggiata notturna [redacted] Baraggione di Candelo, sabato una veglia sotto le stelle dedicata [redacted] bambini ed ai ragazzi mentre, domenica, camminata naturalistica nella Baragg[redacted] di Candelo. Per informazioni si può telefonare nella sede della Riserva al numero 677.276. [d. sa.]

Ponderano

Un corso yoga dei volontari della biblioteca

I volontari della biblioteca di Ponderano intendono organizzare un corso [redacted] tecniche yoga da fine settembre a fine maggio. Gli appuntamenti [redacted] potrebbero svolgere [redacted] lunedì, dalle 19,30 alle 21 oppure il venerdì, dalle 21 alle 22,30. Si può telefonare [redacted] numeri 253.80.54, 542.183 (ore pasti) o al 980.452 (ore [redacted]ali). [c. gi.]

Vigliano

San [redacted] in festa con i fuochi d'artificio

Scatta venerdì la tre giorni [redacted] San Michele, tradizionale appuntamento dedicato al santo patrono della frazione di Vigliano. Si comincia alle 19 con [redacted] serata giovane: panini, pizza, birra e le musiche del «Senza senso» e dei «Country [redacted]. Sabato cena con lo spettacolo dei «Sagrinti nen». Domenica mattina [redacted] mercatino dell'antiquariato, messa solenne alle 10,30 ed infine pranzo, lotteria [redacted] tombolone. Alle 23 i fuochi d'artificio. [r. mo.]

Fay
Henry Cottons
Rainwear & Sportswear
Tod's
Hogan
- Donna
- Uomo
- Bimbo
- Donna
- Uomo
- Bimbo
ROBERTO RONCO
Via Italia, 12 - Biella
MANDARINA DUCK
FURLA
AKETOHN
sergio rossi
POLLINI
VicMatie
Church's famous English shoes

STIEVANI

SCONTA TUTTO

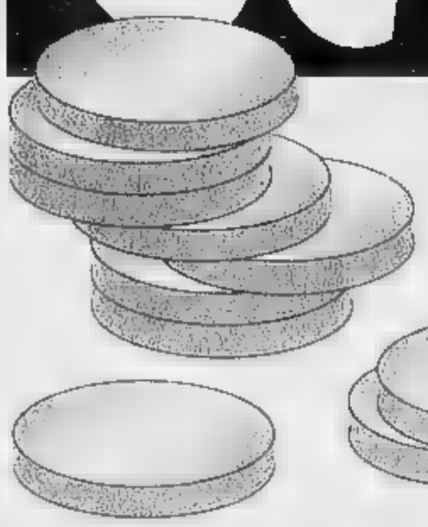

e premia tutti i clienti

GRANDI AFFARI

sconto premio

fino a

£ 300.000

SU MIGLIAIA DI
TV COLOR - VIDEO - HI-FI
ELETTRODOMESTICI
COMPUTER - TELEFONIA

COMM. EFF. LEGGE 80 - STUDIO IMAGO

TV COLOR

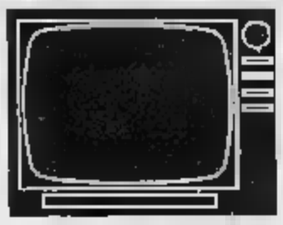

PHILIPS - MITSUBISHI
[illegible] - THOMSON
METZ - NOKIA - [illegible]
SINUDYNE - GRUNDIG
NORMENDE - TOSHIBA
TELEFUNKEN - JVC
DAEWOO - [illegible]
SONY - [illegible]

VIDEOREGISTRATORI

PHILIPS - MITSUBISHI
SELECO - [illegible]
METZ - [illegible]
SINUDYNE - GRUNDIG
[illegible] - TOSHIBA
TELEFUNKEN - [illegible]
DAEWOO - [illegible]
SONY - [illegible] - CANON

TELEFONIA

MOTOROLA - [illegible]
NOKIA - SAMSUNG
TELITAL - SONY
MITSUBISHI
ERICSSON - OMNITEL
TELECOM
PANASONIC
PHILIPS

AUTORADIO

AIWA - PIONEER
PANASONI
KENWOOD
[illegible]
IRRADIO - GRUNDIG
DAEWO - ALPINE
BLAUPUNKT
SANYO - [illegible]

FORNI INCASSO

[illegible]
NARDI
BOMPAGNI
[illegible]
[illegible] - ARISTON
[illegible]
[illegible]
[illegible]

MICROONDE

SHARP - IGNIS
[illegible] LONGHI
MOULINEX
SAMSUNG
WHIRLPOOL
CANDY
REX - SANYO
BOSCH

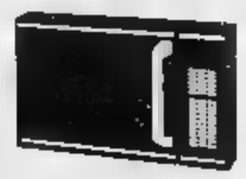

PICCOLI ELETTRODOMESTICI

GUZZINI - TEFAL - POLTI
GIRMI - BRAUN - IMETEC
HOOVER - MICROMAX
[illegible]
GAGGIA - SAECO - MIELE
ESSEGIELLE - ROWENTA
ALPHATEC - DE LONGHI
ELECTROLUX - PHILIPS

TELECAMERE

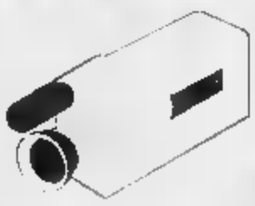

PHILIPS - MITSUBISHI
SELECO - THOMSON
METZ - [illegible] - SABA
SINUDYNE - GRUNDIG
NORMENDE - [illegible]
TELEFUNKEN - JVC
DAEWOO - PANASONIC
SONY - [illegible] - [illegible]

ELETTRODOMESTICI

ARISTON - CANDY - AEG
KELVINATOR - OCEAN
LIEBHERR - ZOPPAS
S. GIORGIO - BOSCH - REX
INDESIT - ZEROWATT
HIRUNDO - DAEWOO
SMEG - IGNIS [illegible]
KORTING - WHIRLPOOL

CUCINE

ROSIERES - BOMPANI
LOFRA - TECNOGAS
[illegible]
GASFIRE - REX - CANDY
LIDO - AREILOS
DE LONGHI
IGNIS - ZOPPAS
HIRUNDO - [illegible]

TORINO - Largo Giachino, 93

Solo Stievani può tanto

MERCE DISPONIBILE FINO AD ESAURIMENTO SCORTE SALVO ERRORI E OMISSIONI

Il vicepresidente della Provincia parla anche del problema-regolamenti

«Presto il Distretto del riso»

Julini: il progetto al vaglio della Regione

VERCELLI. Anche in Provincia ci si preoccupa di salvaguardare un settore, quello risicolo, che sta attraversando un momento difficile.

Infatti già a fine giugno il Consiglio aveva deliberato una proposta di legge regionale per la costituzione del «Distretto del riso» comprendente le aree di coltivazione delle province di Vercelli, Novara, Biella e Alessandria, dove i sistemi produttivi sono centrati proprio sulla risicoltura.

Il riso rappresenta il 10,6 per cento della produzione lorda vendibile agricola piemontese e, in provincia di Vercelli, contribuisce a fornire il 48 per cento del valore aggiunto agricolo. Una risorsa che si è andata sempre più specializzando a livello produttivo ed attorno a cui ruota un indotto di ampie dimensioni che comprende le attività produttive, commerciali e di servizi che si collocano a monte e a valle della produzione.

Norberto Julini, vice-presidente della Provincia e assessore all'agricoltura, auspica che ora la Regione approvi rapidamente la legge proposta: «Ho avuto assicurazioni dall'assessore regionale Giovanni Bodo chela Regione sta considerando attentamente la questione della costituzione dei distretti dei singoli comparti produttivi, tra cui quello del riso. Per noi è uno strumento importante in un territorio come il nostro, dove sono presenti tutte le componenti della filiera. E tutte le parti dovranno stringere un patto collaborativo con precise regole per evitare prevaricazioni e consentire un ordinato sviluppo delle risorse del territorio».

Il regolamento di distretto potrà, inoltre, essere l'occasione per le province risicole di darsi un unico orientamento per la coltivazione del riso, affinché ci siano produzioni omogenee per gli agricoltori delle diverse zone. Oggi, a Vercelli, è in vigore un regolamento provinciale provvisorio del 1994, in attesa di quello definitivo con l'approvazione regionale.

Per Julini c'è la necessità di sostituire le vecchie leggi risalenti al 1934, mirate alla sanità pubblica relativamente ai problemi dovuti alla presenza dell'acqua.

«Oggi - conclude il vice-presidente della Provincia - occorrono norme più adeguate anche nell'interesse degli stessi operatori agricoli, perché sono cambiati i rischi, per esempio legati all'uso di fitofarmacie. Col nuovo regolamento si afferma, inoltre, il concetto per cui ogni Comune, data una distanza massima della risaia dalle abitazioni, si regola autonomamente accorciandola se ciò non crea problemi o danni alla popolazione».

La Provincia conta sull'approvazione del nuovo «Distretto del riso»

IL LISTINO

Quotazioni in calo

VERCELLI. L'andamento del mercato risiero, ieri mattina, è stato caratterizzato da una domanda molto debole a fronte di un eccesso di offerta: questo ha prodotto un calo considerevole di prezzo per alcune di quelle poche varietà di risone che già la settimana scorsa avevano avuto una quotazione in Borsa. Al fixing sono risultate diminuzioni di 65 lire al chilo nei risoni Lido, Loto e Ariete; di 50 negli Arborio; di 40 nei Sant'Andrea e nei Baldo, invariati i Cripto-Elio ed i Selenio, mentre i Balilla, i Drago ed i Thaibonnet continuano a non essere quotati; stessa quotazione infine per i Lavorati ed i Parboiled. Questi i prezzi minimi e massimi per chilogrammo al fixing. **Risoni Cripto-Elio, Lido e Ariete** 550-580; **Selenio** 530-590; **Sant'Andrea, Roma e Baldo** 580-625; **Loto** 535-580; **Arborio** 730-770. Volge ormai al termine quasi dappertutto la mietitura del nuovo prodotto. [w. ca.]

Ieri la decisione

In libertà lo spacciatore di 100 mila

VERCELLI. Ha ottenuto l'altra sera la scarcerazione in libertà Santo Tocco, 41 anni, originario di Cinisi Giuseppe Jato, Comune in provincia di Palermo e residente in via Verdi a Casale: era accusato di detenzione e spaccio di banconote false in concorso con Francesco Paolo Melodia, 42 anni, originario di Palermo e residente in via Donizetti a Casale. Il sostituto di tribunale Marco Grandolfo, che ha coordinato le indagini, ha convalidato l'arresto operato dalla Mobile e ha rimesso in libertà l'imputato ritenendo che non sussistano più esigenze investigative tali da giustificare la detenzione in carcere.

Francesco Paolo Melodia, invece, continua a restare nel supercarcere di Billiemme: a suo carico, però, c'è anche l'accusa di detenzione abusiva di una Beretta 7,65 e relative munizioni, arma considerata clandestina per il solo fatto di avere il numero di matricola abraso.

L'arresto di entrambi era stato operato domenica pomeriggio dalla Volante che era stata chiamata nel rione Cappuccini dalla telefonata di un barista, al quale la coppia di siciliani aveva offerto di pagare due caffè, consumati al banco, con una banconota da 100 mila lire di cui il rivelatore all'ultravioletto ha messo in dubbio l'autenticità. La Beretta era stata sequestrata durante la perquisizione nell'alloggio di Francesco Paolo Melodia. [w. ca.]

NOTIZIE FLASH

Inaugurazione

Gambarotta a Santhià per la nuova biblioteca

Venerdì 26, alle 21, il famoso scrittore e giornalista Bruno Gambarotta inaugurerà a Santhià la nuova biblioteca civica di via Dante. Saranno presenti anche l'assessore regionale Gianpiero Leo e il direttore dell'Archivio di Vercelli, Maurizio Cassetti. [d. b.]

SOLIDARIETA'

Nella «partita del cuore» ricordato De Fabianis

Un'esperienza da ripetere. Questo in estrema sintesi il commento alla «partita del cuore», voluta dagli ex compagni di squadra di Carlo De Fabianis nel settore giovanile della Pro Vercelli. La gara, disputata al Robbiano di fronte a oltre un centinaio di spettatori ha visto il successo dei più «esperti» (giocatori nati dal '47 al '50) ai rigori (tempi regolamentari si erano chiusi in parità 1-1). Molti i calciatori famosi, da Balocco a Codogno. Prima della gara è stato consegnata una targa al papà di Carlo De Fabianis. [p. m. f.]

Cronaca

Droga, militare segnalato alla prefettura

I carabinieri del Nor di Vercelli hanno scoperto, durante un controllo, un militare in servizio di leva con un grammo e mezzo di marijuana. M. F., di 21 anni, residente in provincia di Salerno, è stato segnalato alla prefettura. [r. s.]

Solidarietà

Un'amichevole di calcio tra Senegalesi e giornalisti

Il 4 ottobre si disputerà sul campo di Corso Rigola una partita di calcio tra una rappresentanza di senegalesi, e un gruppo di amministratori, sindacalisti e giornalisti. La serata è organizzata dal Comune di Vercelli, dalla Cgil e dalla Sezione senegalese. [d. b.]

La presentazione

Nuovo libro di Simonelli sui «Tg»

VERCELLI. Dopo quelli sui Mondiali Usa e sulle Olimpiadi, visti attraverso la tivù e i giornali, il docente universitario vercellese Giorgio Simonelli ha coordinato un nuovo libro, stavolta sui telegiornali. Verrà presentato domenica alla Mostra della piccola editoria di Belgioioso (Pavia).

Edito da «Interlinea», il libro «Speciale Tg. Forme e contenuti del telegiornale» contiene 17 saggi su altrettanti aspetti della trasmissione tivù quotidianamente più seguita.

Nel suo saggio di apertura, Simonelli spiega l'importanza del Tg «che rappresenta...la forma fondamentale, e in alcuni casi esclusiva, di conoscenza del mondo, di quella grande fetta di realtà che supera i limiti dell'esperienza personale diretta». Secondo Simonelli, questo fenomeno è particolarmente significativo in Italia.

Il libro verrà presentato domenica, nel castello di Belgioioso, alle 14.30. Interverrà Gianni Cesareo, docente del Politecnico di Milano. [d. b.]

Venerdì il Consiglio comunale approverà una lunga serie di lavori nelle strade

Borgo, si rifà la salita di S. Anna

Nei prossimi mesi previste opere per 780 milioni

BORGOSESIA. E' in arrivo una nuova ondata di lavori di manutenzione straordinaria alla rete stradale di Borgosesia. Venerdì il sindaco Corrado Rotti porterà in Consiglio tra gli altri argomenti anche il preventivo di spesa per interventi di sistemazione e di consolidamento di alcune vie che conducono alle frazioni.

L'investimento è consistente: per le casse comunali si prevede un esborso di 780 milioni. La cifrà sarà suddivisa in due blocchi: il più corposo (200 milioni) è quello destinato alla salita di Sant'Anna; il progetto prevede l'allargamento della carreggiata e la costruzione di un marciapiede rialzato di 250 metri e delimitato da corrimani in ferro.

I lavori alla costa di Foresto richiederanno invece 145 milioni: qui si prevede di realizzare un muro di sostegno e un camminamento pedonale tra Foresto e l'altra frazione Crosa.

Per Cartiglia e Montrigone sono previsti due interventi da 130 milioni ciascuno. In entrambi i casi si decise la costruzione di muri di consolidamento per le strade. A Cartiglia inoltre si prevede di interrare un rio che scorre alla destra della strada salendo da Borgosesia.

A Pianezza (95 milioni) i lavori interesseranno alcuni tratti della via principale che erano stati danneggiati dalle alluvioni degli ultimi anni. Infine sarà allargata la strada che sale da Casa a Bastia per un costo di 80 milioni e un'analoga cifrà verrà destinata ad un altro tratto viabile in frazione Caneto.

In questo modo si va avviando verso la conclusione il progetto lanciato alcuni anni dalla giunta borgosesiana per rimettere in sesto le principali vie cittadine. Già sistemato viale Varallo, in questi giorni i lavori interessano viale Fassò, mentre in direzione di Agnona si continua a lavorare in viale Rimembranze per cercare di rispettare la scadenza di novembre, esattamente il contrario di quello che sta avvenendo in corso Vercelli, dove i rallentamenti sono all'ordine del giorno. Cantieri aperti anche in via Veneto, arteria che in poche settimane cambierà completamente look.

Ma durante il Consiglio comunale di venerdì non si parlerà soltanto di strade: all'ordine del giorno c'è anche l'analisi delle controdeduzioni presentate dalla Regione in merito alla variante al piano regolatore per l'ex sezione Nord. Secondo il sindaco si tratta comunque «di modifiche di poco conto che non snaturano il senso della ristrutturazione programmata dalla Rado».

Ivan Fe

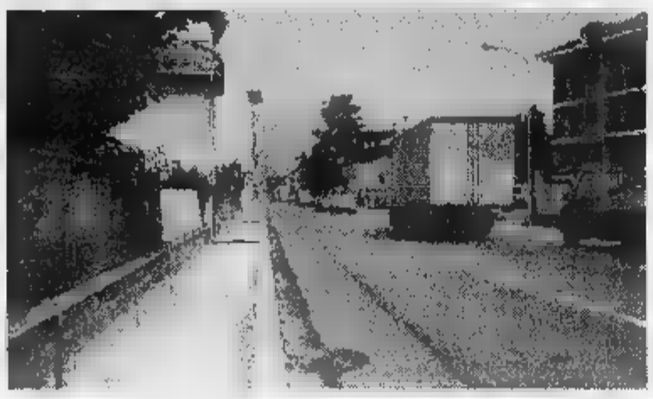

I lavori in corso Vercelli da parecchio tempo procedono con grande lentezza (foto cm)

Da quattro miliardi, con campi e piscina

A Trino «decolla» il Centro sportivo

VERCELLI. In settimana il Comune ha fatto un altro passo per concludere la trattativa per l'acquisto dei terreni destinati ad accogliere il nuovo Centro sportivo. Sono state infatti approvate le perizie per l'acquisto dei terreni, comprendenti la zona dove sorgerà il complesso sportivo e la fascia contigua del Parco di San Michele. Il valore è stimato intorno ai 780 milioni. «A breve partirà l'offerta ai proprietari, che sono una trentina - precisa il sindaco Trivella -. Se non verrà accettata procederemo con l'esproprio».

L'intera opera pubblica costerà intorno ai 4 miliardi e mezzo. Considerando il costo dei terreni si arriva oltre i 4 miliardi. Per le casse comunali è previsto un esborso di circa un miliardo, ottenuto contraendo un mutuo con la Cassa depositi e prestiti. Il resto arriverà dai finanziamenti del Coni (circa un miliardo e mezzo) e dell'Enel, nell'ambito della convenzione stipulata con gli Enti locali per la costruzione della centrale di Leri (1,8 miliardi, di cui 800 milioni per l'acquisto dei terreni).

Il Comune confida in una soluzione veloce dei contenziosi e attende entro la fine di ottobre il via libera del Coni. Subito dopo potrebbero essere indetti i bandi d'appalto ed a gennaio partire i lavori che, secondo le prime stime, dovrebbero durare circa un anno e mezzo.

Il progetto prevede la realizzazione di due campi da calcio, due campi da tennis, una palestra grande dove si potranno praticare sport di squadra come pallavolo, basket e (novità) il sospirato calcetto e una palestra piccola per il body building, il judo, arti marziali affini e altre attività di questo genere.

Un discorso a parte merita la costruzione della piscina, l'unica struttura che oggi manca a Trino. Sarà scoperta perché con minori costi di gestione e manutenzione, ma sicuramente benvenuta in una città che offre un discreto bacino d'utenza, che d'estate emigra verso i lidi più vicini. Il complesso sarà dotato di spogliatoi, di un bar e di un vasto parcheggio. [r. co.]

PISTE LA PRO DEL «BECCUTI»

Anche Caligaris e Co. in visita alla mostra

VERCELLI. Ha ottenuto un grande successo la mostra dedicata alla Pro Vercelli nelle sale del Caffè Beccuti di corso Libertà, conclusasi sabato scorso con molto interesse degli sportivi vercellesi. Le squadre delle bianche maglie non ha voluto mancare alla visita ufficiale dell'esposizione, che ha proposto la collezione di più di duecento disegni di artisti famosi, su cartoncino, appartenenti a Dario Gaito. Nella foto di Renato Greppi ci sono l'allenatore della Pro Sergio Caligaris, il terzino, medaglia d'oro alle Universiadi, Michele Zeoli ed il collezionista vercellese che ha raggruppato le documentazioni, con altre ancora presentate nella mostra. Gaito ha iniziato a raccogliere materiale nel '92, anno del centenario di fondazione della Pro Vercelli. [g.bar.]

Iniziativa del Centro studi economico ambientale. Gli incontri dedicati anche alla vita del paese

Storia e raduno per il castello di Albano

Due giornate di mostre e di dibattiti al «Parco delle Lame»

ALBANO. Sarà un pomeriggio tra mostre di documenti d'archivio e conferenze storiche, nella sede del Parco delle Lame del Sesia.

Ad ideare questa iniziativa, in programma domenica prossima e con un seguito nella serata di domenica 5 ottobre, è il Centro studi socio ambientale, gruppo culturale di recente costituzione nell'area del Vercellese, che intende valorizzare e promuovere le risorse locali ed il territorio attraverso le proprie origini. A presiedere e a coordinare gli eventi che verranno messi a punto dal Centro è il dottor Cesare Daneo.

«Quello di Albano sarà un convegno vero e proprio - spiega Daneo -. Si prevedono temi alla sede del Parco, la vita del paese nella storia ed una ricerca sul castello degli Arborio di Gattinara. La conferenza, che prevede gli interventi di storici locali, verrà anticipata, alle 17, dalla visita di una esposizione di documenti d'archivio, nelle stesse sale».

Alle 18 parlerà Maurizio Cassetti, dell'Archivio di Stato di Vercelli. Seguiranno le relazioni di Giovanni Bello, Giovanni Galante, Carlo Genipro e Giovanni Rosso. Moderatore: Pier Cinzia Ordine di «Notizia Oggi».

La seconda fase del convegno, prevista nella stessa sede per le 21 di domenica 5 ottobre, tratterà come argomento «Il museo della risicoltura ed il Parco delle lama del Sesia, come risorsa locale». In quell'occasione, parleranno l'on. Renzo Franzo e Giorgio Saracco. Moderatore: Luca Sogno del «Corriere Eusebiano».

Recentemente il Centro studi socio economico ambientale ha organizzato nel Seminario vescovile vercellese una conferenza su «Comunicazione e democrazia, per un'etica dei mass media». [g.bar.]

Il fronte Sud-Ovest del castello di Albano tratto dal volume di Giovanni Rosso

L'atto di costituzione dell'ente regionale

L'agenzia che rilancia il turismo piemontese

L'Art si occuperà di enogastronomia e cultura. Non mancano le polemiche

Il Palio di Asti (nella foto l'edizione '97) rappresenta una delle manifestazioni di maggior richiamo in campo turistico, culturale ed enogastronomico del Piemonte

E' stato firmato lunedì mattina a Torino l'atto di costituzione dell'Agenzia regionale per il turismo, il nuovo organismo regionale, a capitale misto pubblico-privato che si occuperà delle relazioni il mercato turistico nazionale e internazionale. La nascita dell'Art chiude il processo di riorganizzazione dell'intera struttura regionale iniziato circa due anni fa la la liquidazione delle Aziende di promozione turistica. Presidente pro-tempore della nuova Agenzia è Pier Domenico Clemente, ex segretario generale della Regione, il suo vice è Ferruccio Dardanello mentre il terzo membro del consiglio d'amministrazione è Luigi Chiabrera.

Spiega il presidente della giunta regionale Enzo Ghigo: «L'Agenzia rappresenta il punto di eccellenza della riforma turistica, che punta a fare del turismo, della cultura e dell'enogastronomia elementi fondamentali per il rilancio dell'immagine e dell'economia del Piemonte». L'Agenzia regionale - che ha un budget annuale di circa 15 miliardi di lire - è affiancata dalle agenzie turistiche locali (in via di costituzione) strutturate a livello provinciale e compito di occuparsi prioritariamente dell'organizzazione dell'accoglienza dei turisti in loco.

La nascita dell'Art conclude un lungo iter legislativo dove non sono mancate le polemiche politiche. La sua costituzione, prevista prima dell'estate, è stata infatti rimandata più volte dopo la protesta da parte di alcuni operatori privati per l'esclusione dal gruppo dei fondatori. Hanno protestato e protestano anche le Province che lamentano per bocca del presidente regionale dell'Uppi, Mercedes Bresso «il mancato coinvolgimento» e chiedono di «bloccare l'iter in corso e di convocare al più presto le Province». Senza dimenticare, poi, le accuse lanciate dal capogruppo dei Verdi in Regione Pasquale Cavaliere contro l'assessore al turismo Antonello Angeleri principale ispiratore della riforma delle Apt. Dice Cavaliere: «Sono state compiute gravi irregolarità amministrative nella gestione dei trasferimenti dall'assessorato regionale al turismo alle Apt. E il meccanismo di triangolazione cioè l'affidamento dei lavori senza appalto rischia di essere ripetuto con le nuove Agenzie. Per questo chiedo al presidente della Regione di bloccare e rivedere il progetto». Accuse che Angeleri ha respinto con forza ma che lo hanno portato «visto la scarsa solidarietà della maggioranza» a presentare le dimissioni. La nascita delle Art rappresenta dunque l'ultimo atto amministrativo compiuto da Angeleri o proprio per evitare un'escalation di polemiche Ghigo ha nominato solo tre dei cinque membri del consiglio di amministrazione.

Maurizio Tropeano

Aspiranti big per 7 giorni a scuola di musica e canzoni

«Io al Festival di Sanremo»

Il sogno di 19 giovani cantanti

Sono partiti dalla provincia piemontese e dalla Val d'Aosta con una valigia piena di speranze e un sogno: cantare al Festival di Sanremo. In tutto 19 ragazzi e ragazze giunti all'Accademia della zione da paesi che qui in Riviera neppure si conoscono: Fontanile, Molare, Candelo. Fanno parte di un gruppone di 163 aspiranti «big» provenienti da Piemonte, Liguria e Calabria. Per una settimana andranno a scuola di musica e . Poi si esibiranno con i pezzi migliori del loro repertorio. Fra i docenti Alex Baroni e Tosca, due cantanti lanciati proprio da Sanremo; il direttore d'orchestra Vince Tempera, musicisti di fama, parolieri e giornalisti. Poi tranta di loro parteciperanno alla finalissima di ottobre assieme ai 90 che si sono imposti negli altri tre stage settimanali. In tutto 120 legati da sola passione e da un unico comune denominatore: il Festival. Sono partiti in settecento; per un si sono dati battaglia all'Ariston roof, a due passi dall'Ariston vero. solo tre, alla fine di tutto, ammessi a Sanremo giovani, le «Primarie» del Festival in programma all'Ariston a bre. Se supereranno anche quest'ultimo ostacolo avranno la ribalta dell'Ariston tutta per loro. E potranno anche tentare l'«en plein»: la vittoria del Festival. Sì, perchè da quest'anno, anche le Nuove proposte potranno concorrere per la vittoria finale. Assieme ai big che hanno fatto grande la canzone italiana.

Il drappello dei Piemontesi è formato da 64 concorrenti di Torino e Provincia, da della Val d'Aosta e 14 delle provin-

Un gruppo di giovani artisti che sperano di cantare al Festival sulle di Alex Baroni (a destra)

Quattordici «studenti» provengono dalle province piemontesi, cinque dalla Valle d'Aosta e 64 da Torino

ce. Ed eccoli i possibili big futuro: Tiziana Ratel, di Asti; Maura Balbo Fontanile; Olga Colonna di Buttigliera; Davide Pulia di Villanova d'Asti; Maria Di Sansebastiano, Manuela Gandini di Alessandria; Gianluca Cartiglia di Molare; Mario Ruocco di Tortona; Gaetano Palumbo di Vercelli; Mario Controllo Livorno Ferraris; Barbara Capizzi di Candelo; Marco Costantini di Asigliano; duo Golden Boys Novara e Luisa Franchello di Alba.

I rappresentanti della Val d'Aosta sono Cinzia Festi, di Aosta; Paola Finetto Chatillon; Sergio Moschetto di Saint Vincent; Rudy Valley Valtournanche e Joelle Zaninelli di Cervinia.

Gian Piero Moretti

Fino al 5 ottobre saranno in mostra la cultura e l'arte, le tradizioni culinarie i segreti del «made in Cuneo e nelle valli»

La «cuneesità»? Si scopre alla Fiera delle Alpi del Mare

Da sabato protagonisti i parchi e le terme, la cucina di pianura e di montagna

L'inaugurazione della 1ª Fiera delle Alpi del Mare

La gastronomia delle vallate cuneesi, l'agricoltura di montagna, la cucina tipica del territorio delle Alpi, le offerte turistiche nell'area al confine con la Francia, la natura dei Parchi e benessere delle Terme. Da sabato la «cuneesità» sarà protagonista alla seconda edizione della Fiera delle Alpi del Mare, creata da «Cuneo Eventi» per promuovere il «made in Cuneo e nelle valli». La manifestazione sarà inaugurata alle 17,30. Interverrà il sottosegretario ai Beni culturali Bordon. I padiglioni di piazza d'Armi apriranno al pubblico alle 20 (fino alle 23).

La rassegna si concluderà domenica ottobre. L'orario: sabato dalle 20 alle 23; domenica settembre e ottobre, ore 14,30-23; negli altri giorni 17-23. «Sarà l'occasione - spiega il presidente della Cuneo Eventi, Gianni Vercellotti - per far conoscere al visitatore la cultura, l'arte, le tradizioni culinarie e i segreti di territorio tutto da scoprire. La Fiera è la vetrina del lavoro, delle produzioni e di quanto nasce si crea Cuneo e nelle Valli Gesso-Vermenagna-Pesio, Stura, Maira e Grana».

Le Terme cuneesi offriranno al visitatore un panorama delle proposte di cure negli istituti idrotermali di Valdieri, Vinadio e Lurisia. La Camera di Commercio ha curato uno spazio dove protagoniste saranno aziende enogastronomiche cuneesi. Lo slogan è «100 stilisti dell'Arte agroalimentare, 100 atelier del Buongusto 1000 occasioni per premiarvi in Qualità». Oltre all'enogastronomia, in Fiera si punterà anche sui Parchi delle Alpi Marittime, Alta Valle Pesio, Tanaro e del Po, insieme con le naturali.

Il visitatore sarà invitato a percorrere itinerari in bici intorno a Cuneo e nei paesi delle vallate.

La «Cuneo Eventi» ha indetto due concorsi: fotografico per le migliori immagini del capoluogo della «Granda» e delle vallate; il secondo, «Premio qualità Alpi del Mare», fra i produttori vinicoli presenti alla rassegna.

Martedì 30 settembre si esibiranno i «Lou Seriol»; giovedì 2 ottobre sarà la volta dei «Gai Saber»; sabato 4, concerto dei «Lou Dalfin». [r. s.]

QUESTO È L'ULTIMO WEEK-END IN CUI CONVIENE
SCEGLIERE TRA LA TUA VECCHIA AUTO E UNA RENAULT NUOVA,
PER RISPARMIARE FINO A L. 4.380.000.

Twingo da
L. 13.365.000*

Clio da
L. 13.650.000*

* Prezzi comprensivi del contributo ai sensi dell'art.29 D.L. 31/12/96 N.669 in materia di rottamazione, A.P.I.E.T. escluso.
IL 30 SETTEMBRE SCADE IL CONTRIBUTO STATALE. PER QUESTO RESTIAMO APERTI IL 27 E 28.

È UN'INIZIATIVA DEI CONCESSIONARI RENAULT
DELLA LOMBARDIA, DEL PIEMONTE, DELLA VALLE D'AOSTA E DELLA PROVINCIA DI PIACENZA.

RENAULT
LE AUTO DA VIVERE

A BIELLA

MERCOLEDI 24 SETTEMBRE - ORE 10-18

PRESSO IL PARCHEGGIO ELECTRONIC MARKET
(STAZIONE FERROVIARIA)

TUTTE LE DOMANDE CHE HAI SUL TELEFONINO POTRAI FARLE SUL **BUS TIM**.
IN PIÙ CONTROLLO GRATUITO DEL TUO CELLULARE E SERVIZIO ASSISTENZA A TUA DISPOSIZIONE. NON PERDERE LA LINEA.

- CONTRATTI ETACS - GSM CON ATTIVAZIONE GRATUITA
- CONTRATTI A CANONE ZERO
- MIGRAZIONE GSM GRATUITA
- CAMBIO SERIALE GRATUITO
- ANTICIPO CONVERSAZIONI GRATUITO con addebito su carta di credito
- PAGAMENTI RATEALI

CENTRO TIM Telecom Italia Mobile
ASSISTENZA TECNICA

SCAVOLINI A BIELLA

MONDADORI INFORMATICA

VOBIS MICROCOMPUTER

SONY

GRUPPO electronic market

Miglioriamo la tua casa

BIELLA - via Candelo, 31 ang. via Trossi - Tel. (015) 8493515 (6 linee r.a.) - Fax 8494020
BUROLO (IVREA) - S.S. Lago di Viverone - Tel. (0125) 577248 - Fax 577701
CENTRO ACQUISTI MASSERANO (BI) - Tel. (015) 99425 (3 linee r.a.) - Fax 99427
INTERNET www.htb.it/emarket.html

I Biellesi 1997

Panasonic Amico Shop

PAGAMENTI RATEALI Finconsumo

PARCHEGGIO PRIVATO 2.000 POSTI

20 anni al servizio del cliente con serietà e professionalità

Vercelli, le semifinali del concorso «Città del riso»

«Esame» di cabaret

Domani alle Acacie la nuova selezione. L'ultima eliminatoria ha incoronato lo «spazzino» Bokor e la cosmesi di Nadia Puma

VERCELLI. Ridendo e scherzando siamo arrivati alle semifinali del concorso «Città del riso». Ed eccoci all'appello.

Pronti per l'esame. La campanella suonerà alle scuole superiori di corso Rigola «Le Acacie». Ore 22 domani, lezione di cabaret. Gli esaminandi sopravvissuti alle eliminatorie di primo grado saranno giudicati nell'ordine rigorosamente sparso: Gegio & Gianfri, Walter Leonardi, I Ragni, Cesare Gallarini, Giorgio Zanetti, Teo Guadalupi e Renato Trinca.

Nell'intervallo, prima di affiliggere all'albo i candidati di questa prima semifinale, lo chef del ristorante proporrà il riso dell'Anga, con scamorza e champagne. «Scamorza» è riduttivo: nè dedicato a qualche cabarettista, crediamo.

«Comunque» è successo, per l'ultima eliminatoria. Domenica scorsa da Cecco sono stati decretati gli ultimi «passaggi». A superare lo steccato delle eliminatorie con più voti è stato Riky Bokor, ovvero Agostino lo Spazzino venuto nella metropoli dal Sud, il quale ha dovuto imparare il milanese alla Stazione Centrale per adeguarsi: «Va laurà, drugà, tàitj i

Puma ha superato le eliminatorie da «Cecco» presentandosi come venditrice di cosmetici porta-a-porta

cavèj!». E Nadia Puma, al secondo posto ad un'incollatura, borsone Adidas pieno di mercanzia a tracolla e depressione incorporata, venditrice door-to-door di cosmetici, creme in vasetto con propoli della Groenlandia, rossetti alla frutta dolcissima e catrioli a fettine per gli occhi. Risultati dopo baci ed effusioni: morosi e mariti stecchiti d'infarto e per iperglicemia.

Patron Cecco ha «comunque» offerto ai Fratelli d'Italia, duo vercellese fuori gara, una scultura che lo raffigurava nature...

Tricologi e scozzesi. Sempre a proposito di domenica da Cecco. Tra i commenti, c'è stato chi ha tentato di compiere un'analisi critica sui contenuti del palco, partorendo un trattato filosofico tendente al caustico. Partendo dal proprietario ha sparato sul tagliando: «Ipotesi sulla barba di Cecco: un gruppo di autorevoli tricologi ha avanzato l'ipotesi non assurda che a Cecco la barba sia venuta ascoltando le esibizioni». Firmato: un tricologo alla ricerca di autorevolezza, aggiungiamo noi alla sigla usata come nome.

Poi, triste per natura (o un lento di riflessi?) «Complimenti, erano anni anni che non mi divertivo: spero che mi passino altrettanti, prima che succeda ancora». Ed ancora: «Se bevo sono più spiritosa, peccato che diano solo il riso gratis»: scozzese o genovese arrivata in autostop, dice che si sia fatta imprestare la biro. Che poi si è regolarmente messa in tasca.

Ancora commenti in gara per «Stampa In»: una mio marito lo ha «Grazie a queste serate riesco ad incontrare il mio amico». Un laconico telegrafista ha scritto «Pungente», stop: che sia un porcospino?

Giovanni Barberis

Vercelli, festa di celluloide per i 20 anni di cinema. La sorpresa «Playbill»

Lux, un compleanno d'essai

Maxi-rassegna per la sala di via Alberti

VERCELLI. Come festeggiare vent'anni di proiezioni? Semplice: con una bella (e maxi) rassegna d'essai. Che sfoggia il marchio del cinema Lux e raddoppia all'insegna di «Playbill».

I cinefili si preparino: in via Alberti la locandina del ventesimo compleanno è davvero ricca. Debutta il 1° ottobre e accompagna le serate del giovedì sino al marzo: ci sono, rigorosamente divise in più filoni, prime visioni, pellicole d'autore che vale la pena rivedere e (sorpresa) i film di «Playbill». Ricordate la rassegna nazionale che ha debuttato l'anno scorso in 150 città, affidata all'organizzazione dei Comuni? Per il bis «Playbill» si gemella: l'assessorato Cultura questa volta ha scelto di lavorare a quattro mani con gli «uomini del Lux».

Scorriamo i titoli? Si parte (appunto) con «Playbill» e «Nenette e Boni», pellicola francese di Claire Denis pluripremiata al Festival di Locarno. Il 16 ottobre arriva (un'altra tradizione di via Alberti) la serata promossa con Amnesty International: si proietta «L'ultimo appello», film sulla pena di morte tratto dal romanzo di Grisham.

Sotto il titolo di «Immagini italiane» sono raggruppate quattro pellicole del cinema giovane nostrano: «Con rabbia e con amore» di Alfredo Angeli (in locandina il 23 ottobre), «Tutti giù per terra» di Davide Ferrario (il 30), «Luna e l'altra» di Maurizio Nichetti (il novembre), «Testimone a rischio» di Pasquale Pozzessere (il 13 novembre).

«Playbill» torna il 20 novembre, con il documentario da Oscar «Quando era», mentre il 27 si apre il ciclo intitolato «Musica e film»: il debutto (quasi doveroso) con «Evita» di Alan Parker, mentre il 4 dicembre torna «Tutti dicono "I love you"» di Woody Allen. L'11 dicembre fa buio in sala per «Grace of my heart», storia musicale al femminile prodotta da Martin Scorsese.

Il terzo film targato «Playbill» arriva dall'Iran: è «Pane e fiore» di Mohsen Makhmalbaf (il 18 dicembre). «Dalla pagina allo schermo», un tema caro ai cinefili del Lux, propone invece: «Il paziente inglese» di Minghella (l'8 gennaio), «Marianna Ucria» di Faenza (il 15) e «Le onde del destino» di Von Trier (il 22). E' «Playbill» il 29 gennaio, con l'americano «Guy» di Michael Linsday-Hogg.

Una scena dal film «Tutti giù per terra», che il Lux propone il 30 ottobre

Per «La storia, le storie», il Lux propone «La tregua» di Francesco Rosi (il 5 febbraio) e «Il principe di Homburg» di Bellocchio (il 12). Sono invece targate «Palcoscenico» le pellicole «Hamlet» di Kenneth Branagh (il 19 febbraio) e «Romeo e Giulietta» di Baz Luhrmann (il 26).

L'ultimo titolo di «Playbill» è italiano: il il Lux propone «Terra di mezzo» di Matteo Garrone. Si chiude due titoli di «Genio e tormento»: «Basquiat» di Julian Schnabel (il 12 marzo) e «Shine» di Scott Hicks (il 19).

Le tessere saranno in prevendita da fine settembre (a 50 mila) da Cellini, Cir Viaggi, Cartolibreria Molinaro e Libreria dell'Arca, oppure nella serata d'apertura della rassegna alla del Lux. E' possibile però assistere anche alle singole proiezioni: il biglietto costa 8.000 lire. **[r. m.]**

GIORNO E NOTTE

Crescentino

Cab al Divina

La stagione alla discoteca Divina si presenta con una rassegna di cabaret. S'inizia sabato con Franco Neri, già protagonista di «Scherzi a parte». Dee jay resident Walter. Dopo le 22,30.

Vercelli

Nuovi talenti per il mito

«Dal sogno al mito» è il so proposto da Carmen Russo e Enzo Paolo Turchi e destinato nuovi artisti (ballerini, imitatori, cabarettisti e illusionisti). Infoline: 011.668.96.75 o 0338.818.79.

Serravalle

Gli organi storici

Con il concerto di Irena Chribkova, venerdì alle 21, nella chiesa parrocchiale, si chiuderà il «Decimo festival storici organi della Valsesia».

Biella

Classica al Sociale

L'associazione «Perosi» ha organizzato, lunedì sera, un concerto intitolato «Il suono dei parchi», un progetto cui hanno collaborato alcuni compositori che hanno creato «ad hoc» musiche ispirate ai parchi italiani. Nella stessa serata sarà presentato un brano, del londinese Richard Causton, composto per la Burcina. L'appuntamento è al teatro Sociale Villani alle 21.

Borgovercelli

Norberto e M

Il gruppo di Norberto e Mirko venerdì dopo le 21,30 al Globo di zona Bivio Sesia. Sabato c'è Tony D'Aloia.

Brusnengo

I «Gemini» al Faro

Domani al Faro arriva il «Clan italiano», un'orchestra di elementi specializzata nella musica da ballo. Sabato, invece, sono attesi i «Gemini», che hanno trionfato al «Disco per l'estate».

Biella

Riapre l'E

Con le sculture in legno di Adelio Boga, riprendono, all'Agenzia Einaudi di via Crosa, gli appuntamenti dedicati all'arte. La personale di Boga, artigiano di Verrone, si apre sabato alle 18, è intitolata «Tra resciura e buscai» e termina l'11 ottobre.

E dopo la celebre rassegna marchigiana anche un invito per New York

Le tempere di Leale a Tolentino

Il caricaturista vercellese espone alla Biennale

VERCELLI. Francesco Leale espone alla Biennale di Tolentino, la mostra-concorso marchigiana dedicata alla caricatura tra le più celebrate a livello internazionale. Alla rassegna, che è giunta alla 19ª edizione e annovera le migliori firme del mondo, il caricaturista vercellese propone due tempere: la prima della serie «I dongiovanni», la seconda nella nuova sezione dedicata a Napoleone, che fu a Tolentino nel 1796 per firmare il famoso trattato con il Vaticano.

Il «Don Giovanni» visto da Leale è un signore di mezza età, tutto impomatato, che fuma da un bocchino da cui spunta un'avvenente fanciulla. La battuta di: «Se la fumava adagio adagio...». La seconda caricatura propone Napoleone, il grande corso, vestito da generale, con l'immancabile ricciolino sulla fronte e il pastrano verde. Sospesa sulla sua testa c'è una giovane donna: ha in mano una d'alloro ed è pronta a porla sulla testa del condottiero. La battuta è: «Napoleone, previdente, non mancava di portarsi dietro la Gloria...».

Il caricaturista Francesco Leale

Due le opere in mostra sino a fine ottobre l'ironia gioca con la storia di Napoleone e il mito Don Giovanni

La mostra si chiuderà a fine ottobre. Francesco Leale, che è stato sempre invitato dagli organizzatori, ha già vinto il «Tolentino», ottenuto riconoscimenti in numerose edizioni ed esposto una personale di incisioni. Sette opere sono anche presenti al della caricatura di ogni tempo.

L'artista vercellese, in questi giorni, è stato invitato anche alla Biennale di pittura che si terrà nel prossimo all'Expo di Manhattan. L'anno so Francesco Leale già esposto con successo a New York. **[r. s.]**

San Paolo Cervo, la prosa torna con un sorriso

«Commediare in Valle» su testi di Williams e Fo

CERVO. Secondo appuntamento per la rassegna di prosa organizzata dal «Gruppo teatro territorio» Caluso, al Circolo Valet San Paolo, in collaborazione con la Comunità Montana e la Provincia di Biella. Venerdì, 21, la compagnia Barbagianni» porterà in «Donna...ma solo», pièce in cinque «atti» dove saranno trattati altrettanti argomenti.

Lo spettacolo si aprirà su un testo Williams intitolato «Ritratto di madonna», quindi si passerà a dei lavori di Gianni Serra, «Parrà impossibile» e «Dialoghi notturni». Infine sarà la volta di due copioni firmati da Dario Fo e Franca Rame, «Il figlio in provetta» e «La casellante». I cinque temi spaziano dall'emarginazione alla supremazia, dalla solitudine al concepimento ed alla condizione della donna che lavora, tutti argomenti trattati con una buona dose di ironia.

Sempre al Circolo Valet, venerdì 3 ottobre, è poi annunciato l'ultimo spettacolo del cartellone di «Commediar in Valle Cervo» (si tratta di «... Che fame gente»), quindi il «Gruppo teatro territorio» si sposterà a Sagliano Micca, al Centro Polivalente, dove sabato 8 novembre, alle 21, prenderà il via nuova rassegna. S'inizia con una rappresentazione della Compagnia Torino Operetta quindi, rdì 14, sarà la volta dei «Barbagianni» con «La presidentessa»; il 21 e il si termina con altri due spettacoli di prosa proposti rispettivamente dal gruppo «La bizzarria» e dai biellesi «I nuovi camminanti».

Anche a Tollegno, ma a partire dal 15 novembre, è allestimento un terzo cartellone. La prima serata sarà dedicata al teatro dialettale con «Le disgrasie a viagio an copia», della Compagnia del Centro di Borgo d'Ale; verrà poi replicato, 22, «La presidentessa», mentre il 29 sarà protagonista la prosa piemontese con «Pautasso Antonio esperto in matrimonio». Il programma chiuderà il 6 dicembre con «La mandragola» di Macchiavelli, proposta da «Torino Teatro». **[p. g.]**

STASERA AL CINEMA

BIELLA

IMPERO. Inf. (015) 22.736 - 31.312. OGGI RIPOSO.

MAZZINI. Tel. (015) 22.736 - 31.312. **Il mondo perduto - Jurassic Park** di S. Spielberg con J. Goldlum, J. Moore. L. 12.000.

ODEON (nf. (015) 22.736 - 31.312. OGGI RIPOSO.

SOCIALE. (nf. (015) 22.736 - 31.312. **Innamorati cronici**. di S. Spielberg con J. Goldblum, J. Moore. L. 12.000.

BONGIOANNI

. Inf. tel. (0163) 22.698. OGGI RIPOSO.

. Inf. tel. (015) 253.89.27. RIPO-.

CARIGNANO

CHIUSO.

CORSATA

IL PRI Inf. tel. (015) 925.620. RIPOSO.

COSTANZANA

PARROCCHIALE. CHIUSO.

GATTINARA

ITALIA. Inf. tel. (0163) 833.106. OGGI RIPOSO.

GIAVENO

EXCELSIOR. Inf. (015) 767.323. OGGI RIPOSO.

SAN GERMANO

SALA COMUNALE. CHIUSO.

VIDELLERONO

FELIX. Inf. tel. (015) 242.31.16. CHIUSO.

VIGLIANO

. tel. (0161) 828.600. CHIUSURA ESTIVA.

VILLANOVA

BOTTO Inf. tel. (0163) 54.265. OGGI RIPOSO.

VOLPIANO

Inf. tel. . Informaspettacolo tel. 69.633. OGGI RIPOSO.

NUOVO ITALIA. Inf. orari tel. 257.744. Informaspettacolo tel. 69.633. OGGI .

PRINCIPE. Inf. orari tel. 259.047. OGGI RIPOSO.

VIOTTI. Inf. orari . 250.845. Informaspettacolo tel. 69.533. OGGI RIPOSO.

DOLBY. . 215.016. RIPOSO.

LUX. Inf. or. tel. 213.375. CHIUSO.

TEATRO BARIBERI via Parini 1. CHIUSO.

TEATRO CIVICO. Inf. or. tel. 255.544. CHIU-.

. Via G. Ferraris .

SCEGLI IL CINEMA
Dona le emozioni sono su grande schermo.

NELLE SALE DI TORINO

ADUA 200 corso Giulio Cesare 67, tel. 856.521. **Austin Powers.** Or.: 16; 18,10; 20,20; 22,30.

ADUA 400 corso Giulio Cesare 67, tel. 856.521. **Tano da morire.** Or.: 18; 17,40; 19,10; 20,50; 22,30.

AMBROSIO MULTISALA corso V. Emanuele II 52, tel. 547.007. *Sala 1:* **Il mondo perduto - Jurassic Park.** Orario: 15; 17,30; 20; 22,30. *Sala 2:* **She's so Lovely.** Orario: 15,30; 17,50; 20,10; 22,30. *Sala 3:* **Batman & Robin.** Orario: 15; 17,30; 20; 22,30.

s. Sommeiller tel. 561.71.90. **Il mondo perduto - Jurassic Park.** Or.: 15; 17,30; 20; 22,30.

CAPITOL via San Dalmazzo 24, tel. 540.505. **Con Air.** Or.: 15,45; 18; 20,15; 22,30.

CENTRALE v. Carlo Alberto 27, tel. 540.110. **Genealogia di un crimine.** Or.: 18,30; 20,30; 22,30.

C. CHAPLIN 1 v. Garibaldi 32/e, t. 436.07.23. **Innamorati cronici.** Or.: 18; 20,20; .

C. CHAPLIN 2 via Garibaldi 32/e, t. 4360723. **Consigli per gli acquisti.** Or.: 15,50; 17,35; 19,20; 21,05; 22,50.

CIAK c. G. Cesare 105, tel. 232.029. **Il mondo perduto - Jurassic Park.** Or.: 15; 17,30; 20; 22,30.

CRISTALLO via Gotto 5, t. 650.71.00. **Stressati.** Or.: 16,30; 18,30; 20,30; 22,30.

DORIA v. Gramsci 9, t. 542.422. **Innamorati cronici.** Or.: 16; 18,10; 20,20; 22,30.

ELISEO GRANDE p. Sabotino, tel. 447.52.41. **Ovosodo.** Or.: 16; 18,10; 20,20; 22,30.

ELISEO BLU p. Sabotino, t. 447.52.41. **Tano da morire.** Or.: 16; 17,40; 19,20; 21; 22,40.

ELISEO ROSSO , t. 447.52.41. **Tri uomini.** Or.: 16; 18,10; 20,20; 22,30.

EMPIRE p. Vittorio Veneto 5, tel. 817.18.42. **Con Air.** Or.: 16; 18,10; 20,20; 22,30.

ERBA 1 c. Moncalieri 241, t. 681.54.47. **Il ciclone.** Or.: 20,30; 22,30.

ERBA 2 c. Moncalieri 24, tel. .54.47. **Il bagno turco.** Or.

ETOILE v. Buozzi ang. v. Roma, t. 530.353. **Twin Town.** Or.: 16; 18,10; 20,20; 22,30.

FARO v. Po 30, tel. 817.3323. **Air Force One.** Or.: 20; 22,30.

FIAMMA c. Trapani 57, tel 385.20.57. **Il mondo perduto - Jurassic Park.** Or.: 15; 17,30; 20; 22,30.

IDEAL corso Beccaria 4, tel. 521.4316. **& Robin.** Or.: 15; 17,30; 20; 22,30.

KING via Po 21, tel. 812.59.96. **Porzus.** Or.: 16; 18,10; 20,20; 22,30.

KONG v. S. Teresa 5, t. 534.614. **Potere assoluto.** Or.: 15,30; 17,50; 20,20; 22,40.

LILLIPUT via XX Settembre 15 bis, tel. 837.1. **Anna** Or.: 14,50; 16,45; 18,40; 20,35; 22,30.

LUX Gall. San Federico, tel. 541.283. **Air Force One.** Or.: 15,15; 17,40; 20,05; 22,30.

v. 8, tel 817.10.48. **Lezioni di tango (The Tango Lesson).** Or.: 16,30; 18,30; .

NAZIONALE 1 via Pomba 7, t. 812.41.73. **Ovosodo.** Or.: 16; 18,10; 20,20; 22,30.

NAZIONALE 2 via Pomba 7, tel. 812.41.73. **L'isola perduta.** Or.: 16; 18,10; 20,20; 22,30.

OLIMPIA 1 via Arsenale 31, tel. 532.448. **Il mondo perduto - Park.** Or.: 15; 17,30; 20; 22,30.

PIA 2 Arsenale 31, t. 532.448. **Nella società degli uomini.** Or.: 15,15; 20,25; 22,30.

Gall. Subalpina, tel. 562.01.45. **Il viaggio sposa.** Or.: 18,20; 20,25; 22,30.

v. Acqui 2, t. 819.01.50. **She's so Lovely.** Or.: 16,30; 18,30; 20,30; 22,30.

VITTORIA v. Roma 336, tel. **Scream.** V.M. 14. Or.: 15,45; 18; 20,15; 22,30.

TEATRI

TEATRO REGIO. Stagione 1997/98: ***Sansone et Dalila - Candide - Le nozze di Figaro - Evgenij Onegin - Romeo ed Giulietta - Arianna auf Naxos - Don squale - Turandot - La sonnambula.*** Vendita nuovi abbonamenti. Ultimi 3 giorni. Biglietteria ore 10,30-16. Tel. 8815.241/242.

AUDITORIUM RAI p. Rossaro. Orchestra Sinfonica Nazionale della Rai. Stagione Sinfonica 1997-98. Vendita nuovi abbonamenti turno rosso, blu, giallo. Abbonamenti «Giovani» da giovedì 25/9. Orario biglietteria (foyer dell'Auditorium) 10-18,30 e do compresi. Per informazioni telefonare 810.46.53 - 810.49.61.

Malizie, solidarietà e altre storie
Isabella Lattes Coifmann
Animali amici miei
LA STAMPA
Isabella Lattes Coifmann
Animali amici miei
«Argomenti di scienze» 10
pp. XII-196
con 27 illustrazioni nel testo
L.25.000
I LIBRI DE LA STAMPA
Gli abbonati a «La Stampa» hanno diritto a uno del 10% acquistando il volume presso il Salone di 88 a Torino e richiedendolo contrassegno all'Editrice La Stampa, Ufficio «Edizioni librarie», via 32, 10126 Torino (fax 011-6568.933)
I VOLUMI DE «LA STAMPA», DISTRIBUITI DA RCS LIBRI E GRANDI OPERE, SONO RI NELLE MIGLIORI LIBRERIE

Alle 16 con la blasonata compagine di C1, Bacchin darà spazio alla panchina

Biellese, test in Coppa coi grigi

Oggi al La Marmora di scena l'Alessandria

BIELLA. Ultima gara del primo turno di Coppa Italia per la Biellese, che oggi alle 16 riceve al «La Marmora» l'Alessandria, formazione di C1. Per questa partita la società bianconera ha stabilito un prezzo d'ingresso unico, di lire 10 mila, con lo scopo di richiamare più pubblico allo stadio. Malgrado la volontà di Biellese, Alessandria e Voghera di disputare gli incontri in notturna, si gioca pomeriggio in quanto il Novara (ancora in per la qualificazione) non ha dato l'assenso al posticipo.

Ai grigi basta un punto per vincere girone e passare il turno. Ma anche per la Biellese resta aperto un piccolissimo spiraglio, in quanto ancora la matematica non condanna i lanieri. In vittoria oggi (e di un contemporaneo pareggio tra Novara e Voghera), i bianconeri arriverebbero secondi a quota 6 potrebbero venir ripescati tra le migliori seconde. Si tratta comunque di un'ipotesi difficilmente praticabile, per non dire impossibile: con un bottino di appena 6 punti, solo un miracolo potrebbe far rientrare la Biellese tra le migliori seconde squadre dei raggruppamenti in lizza.

Mister Roberto Bacchin guarda ai prossimi match campionato e afferma: «Ci sarà qualche novità in formazione, per provare in gare ufficiali quei giocatori delle finora utilizzati». Quindi fin dall'inizio spazio Lampugnani, Laganà, Guidetti, a Gerardi in porta, mentre a gara iniziata potrebbe entrare anche qualche giovane. Continua il mister: «La nostra intenzione quella di fare un buon allenamento, visto che ormai siamo fuori dalla classifica della Coppa e che ci misuriamo con una squadra di categoria superiore. Per noi importante gestire bene questa fase perchè si aspettano due trasferte consecutive in campionato ad Ospitaletto e Busto e dovremo preparare le gare al meglio».

Aggiunge il direttore sportivo Sandro Turotti: «Vogliamo onorare la Coppa Italia, per rispetto nei confronti del pubblico delle altre società, ma non dimentichiamo che il nostro obiettivo primario è il campionato. Lo scivolone interno con la Pro ci ha compromesso il cammino della Coppa per questo possiamo utilizzare lo stesso undici, la domenica e mercoledì, per un mese e mezzo consecutivo».

Conclude Turotti: «L'Alessandria è una squadra partita con l'obiettivo di centrare i play-off in C1 e che quindi ha diversi giocatori di ottima caratura. Tra questi si possono citare Orocini, Avallone e Fantini, che proviene dal settore giovanile della Juve». [g. co.]

Turotti: «Teniamo a questa partita perché ci serve in vista della gara di Ospitaletto»

Per quanto riguarda la Coppa il cammino della squadra bianconera ormai è compromesso. Ma la gara di pomeriggio allo La Marmora con i grigi dell'Alessandria è considerata importante in vista prossime due trasferte Ospitaletto e Busto Arsizio

L'altra gara

Il Novara riceve la Vogherese

Calerà quest'oggi il sipario sul primo turno Coppa Italia, cominciato l'ormai lontano 17 agosto. Oltre a Biellese-Alessandria il cartellone propone Novara-Vogherese; alla finestra la Pro Vercelli unica formazione già matematicamente eliminata.

Ancora in lizza, almeno a livello teorico le altre formazioni anche se, classifica alla mano, l'Alessandria parte in pole position: i grigi comandano con 7 punti il girone. A 4 punti inseguono Novara, Vogherese e Pro Vercelli, chiude il Biellese di Roberto Bacchin.

Un pareggio al Lamarmora, dunque l'undici di Zoratti si renderebbe imprendibile da rossoneri azzurri. Tra l'altro l'Alessandria vanta un confortante «più tre» in differenza reti, contro lo «zero» del Voghera e il «meno due» degli azzurri che, oltre sperare in un tonfo alessandrino Biella, dovranno superare i pavesi con punteggio altisonante. [p. m. f.]

PRO & CONTRO

Occorrono gladiatori per destare il Robbiano

Il gol di Sicuranza che aperto la marcature nel match col Mestre (foto Cerri)

L'ULTIMA domenica d'estate vede le piemontesi rialzare la testa e - ciò che per noi più conta - coincide con il primo successo della Pro in campionato.

Successo in qualche modo facilitato dal Mestre, ridotto presto in dieci per l'espulsione di Scozzi e in grado di tener testa ai nostri solo fino al momento in cui il portiere Cima decide di andare a farfalle: Sicuranza, entrato poco, è bravo ad approfittarne incornando nella porta vuota (ed è ancora più bravo in occasione del secondo gol).

La doppietta del toscano è delle due cose importanti di una partita per il resto povera di spunti degni di nota: dovrebbe infatti servire a restituire fiducia a un ragazzo che indubbiamente soffre il salto di categoria ma la cui presenza in campo sembra necessaria per evitare al povero Righi di affogare nel mezzo delle difese avversarie.

L'altra cosa importante - inutile dirlo - è il risultato, che ci consente di dare una sistematina alla classifica e anche di affrontare troppi patemi la marcia avvicinamento al mercato di ottobre, nel quale i dirigenti si ripromettono di colmare le lacune dell'organico.

Lacune che per la verità in queste prime partite sembrano riguardare non soltanto l'attacco ma anche il centrocampo, dove alle continue assenze di Cavaliere si aggiunge la precaria condizione di Col. Il filtro è discreto (la difesa, ben protetta, corre pochi rischi) ma al momento di costruire il gioco le idee mancano quasi del tutto.

La carenza più grave temo però sia un'altra: quella di qualcuno capace suonare la carica al momento opportuno e di infondere nerbo a una squadra che, per ammissione dello stesso Caligaris, sembra abbondarne.

Si può spiegare anche in questo modo l'insolito silenzio del Robbiano: la tradizione esige che bianche casacche siano dotate di carattere sanguigno; chiamato alla scelta tra un complesso di gladiatori e uno di fioretttisti, il pubblico vercellese non avrebbe dubbi.

Se le operazioni di ottobre ci restituissero la squadra dalle maniche rimboccate, o almeno qualcosa di simile, è quasi certo che il nostro vecchio stadio tornerà essere, non la fossa dei leoni di quando Berta filava, un ambiente propizio al raccoglimento di quanto appaia in questo scorcio di stagione.

Sebi Astuto

SERIE D

Stasera alle 20,30 al Comunale c'è il Valle d'Aosta nell'andata del secondo turno

E il Borgo va a caccia della rivincita

Scienza e Pellegrino nella formazione di partenza

BORGOSESIA. Serata di Coppa al Comunale. Non succedeva da un secolo. Per la prima volta da quando si riaffacciato in serie D, Borgo è in lizza per il secondo turno della competizione nazionale. Un avvenimento che meriterebbe un'adeguata cornice di pubblico.

Calcio d'inizio alle 20,30, ospite in via Marconi il Valle d'Aosta, ex St.Vincent, delle stelle Buda, Fermanelli, Girelli, Calamita tanto per citarne qualcuna. Una sfida, questa andata, che di rivincita visto che con il club valligiano i granata, sportivamente parlando, hanno un conto «più che aperto». Due volte il Borgo in tempi recenti ha affrontato i blu Coppa, due volte è stato sculacciato dai rivali (e non molto migliore lo dei match in campionato) a cui va diritto, questa ottica, il favore dei pronostici. Quindi peggior gatta da pelare non poteva capitare al Domenicali-team che comunque sbandiera subito l'intenzione di non snobbare affatto questo doppio impegno.

Al Comunale stasera c'è Borgo-Valle d'Aosta per l'andata del secondo turno di Coppa

«E' un incontro che ci servirà per registrare alcune cose che non stanno andando come vogliamo - dice serenamente Paolo Guidetti -. Siccome la Coppa è figlia campionato ecco che comunque ci attendiamo un paio di passi in avanti. Ad esempio il centrocampo deve ancora trovare ritmo giusto e l'attacco è sfruttato secondo il suo potenziale. Purtroppo abbiamo un paio giocatori che non sono in condizioni ottimali: cito per tutti Galeazzi. Dopo l'operazione al ginocchio sapevamo che avrebbe faticato a ritrovare elasticità nel ginocchio operato. E' un pedaggio che si deve pagare per questo tipo di infortunio e l'unico rimedio è giocare, giocare ancora giocare. Quindi lo aspettiamo con serenità anche perchè migliora di partita in partita. Lo stesso Felice ha qualche problema ai tendini e quindi non rende al cento per cento. Ma, ripeto, siamo fiduciosi anche a Corbetta abbiamo lasciato due punti, visto che l'incontro è sempre stato nelle nostre mani».

E allora il popolo granata può essere certo che il Borgo stasera giocherà come se fosse in campionato. Tanto che il telaio sarà «il migliore disponibile». Di certo in attacco rivedrà Scienza che dovrebbe fare coppia con Caruso; poi ecco Pellegrino al posto di Piciaccia e Runcia nei panni dello squalificato Marcello Guidetti. E rientrerà pure Paganini che completerà l'organico della difesa visto che Paladin è stato fermato dal Giudice sportivo per un turno.

Infine a serrare i ranghi ci sarà gli «habituées» Aliotta, Milani, Panella, Galeazzi, Fagnoni e Felice. A meno di cambi di giornata. [r. eyn.]

BABY

Con Biellese Pro

Sabato scatta il campionato della Derthona

VERCELLI. Mentre gli Allievi Nazionali della Pro sono usciti a mani vuote dalle prime due giornate campionato, le formazioni Juniores di Biellese e Pro Vercelli stanno affilando le armi per la «prima» di campionato, in cartellone sabato (fischio d'inizio alle 16).

Il torneo, ridotto quattordici squadre, vede ai nastri partenza una formazione di serie B (il Monza), quattro di C1 (Alessandria, Como, Lecco, Saronno) e nove di C2: oltre lanieri vercellesi sono inserite nel girone A Cremapergo, Novara, Pro Sesto, Pro Patria, Solbiatese, Varese Voghera.

La Biellese comincerà ospitando la Pro Sesto, mentre i bianchi di Edo Finali saranno impegnati a Monzello contro i brianzoli, per confermare il titolo di vice campione d'Italia.

Domenica mattina, invece, gli Allievi di mister Viassi affronteranno, a Palestro, il Piacenza: l'obiettivo quello di muovere la classifica dopo la sfortunato avvio con Alatanta e Milan. [p. m. f.]

LA NUOVA ARCA

PROVINCIA DI TORINO REGIONE PIEMONTE

IL SUONO DEI PARCHI

Sette concerti in "Prima" assoluta
Musiche ispirate ai Parchi del Piemonte

28 settembre 1997, ore 21
Auditorium Comunale Centro Giovani - Asti

29 settembre 1997, ore 21
Teatro Sociale di Biella

30 settembre 1997, ore 21
Chiesa San Nicolao, Sacro Monte di Orta

2 ottobre 1997, ore 21
Teatro Galletti di Domodossola

3 ottobre 1997, ore 21
Basilica Sacro Monte di Varallo Sesia

4 ottobre 1997, ore 21
Centro Comunale Cultura di Valenza

5 ottobre 1997, ore 18
Sala Conferenze Parco La Mandria di Torino

Compositori:
Carlo Boccadoro, Richard Causton, Giovanni Cima
Paolo Furiani, François Paris - Roberta Vacca
Rozalie Hirst

Ensemble Antidogma
Direttore: Raffaele Mascolo

INGRESSO LIBERO
Si ringraziano le PROVINCE
ASTI - NOVARA - BIELLA - VERCELLI - ALESSANDRIA
I PARCHI DEL PIEMONTE

La Stampa - Corriere della Sera - Rai-Tv - Fondazione CRT
Stet - Camera di Commercio di Torino - Martini & Rossi
Unitrading Climaservices - Satiz Spa - Litografia Clrone
Partners Studio Grafico e Comunicazione
Ordine degli Architetti della Provincia di Torino

La Nuova Arca tel. 011/6504422 - Corso Dante 119 - Torino

PANATHLON

Domani sera al Modo

Un'esibizione di lotta apre la stagione '97-'98

VERCELLI. Toccherà alla lotta, coinvolgente antica disciplina, inaugurare la stagione panathletica '97-'98.

Domani al Modo Hotel, con inizio alle 20, Olindo Guerrini vice presidente Nazionale della Filpjk (Federazione lotta, pesi, judo karate) illustrerà la situazione questo sport alle soglie del 2000. Saranno presenti anche Giacomo Rossi, presidente del Comitato lombardo e il pluri campione italiano Francesco Mazzitelli.

La serata avrà anche un'appendice spettacolare: quattro giovani lottatori, un tatami appositamente piazzato nel centro del salone, daranno un'esibizione sulle principali tecniche della lotta moderna.

Nel corso della riunione verranno presentati alcuni soci del Panathlon: Ester Di Muro Bertola, campionessa di softball e il «centauro» Franco Talarico. [p. m. f.]

BASKET

I rossoblù devono difendere i 38 punti di vantaggio conquistati nel match di andata per la Coppa

IngFila alla prova della «torcida» Vigevano

Si gioca alle 21 su uno dei parquet più «caldi» della serie B

BIELLA. Dall'alto dei 38 punti di vantaggio, conquistati nel match interno di venerdì scorso, l'IngFila rende visita, questa sera con inizio alle 21, al Vi-. L'accesso ai quarti di Coppa Lega dovrebbe essere saldamente nelle mani rossoblù di Federico Danna, che dovranno confermare anche su un parquet insidioso, com'è quello lombardo, di essere pronti per cominciare scalata alla serie .

«Credo che la gara odierna di Vigevano rappresenti test molto attendibile riguardo le nostre attuali condizioni - dice Marco Atripaldi, direttore sportivo dell'Ing -. Sicuramente troveremo un ambiente assai caldo ed una squadra, oltre che più completa nell'organico, desiderosa di dimostrare che la pesante sconfitta dell'andata è stato incidente di percorso. In pratica un clima quasi da campionato e peggiore di quello che abbiamo patito a Borgomanero quando siamo incappati nell'unica battuta d'arresto stagionale. Sarà interessante quindi vedere i giocatori sapranno reagire questa situazione difficile, che rappresenterà la consuetudine in campionato. La squadra è sicu- molto competitiva, ora bisogna verificare come reagisce in situazioni ambientali av. Tutti ormai i buoni risultati ottenuti in pre-campionato ed è logico quindi aspettarsi sempre "attenzioni" particolari dai nostri avversari».

Un buon apporto squadra arrivando anche dai giovani della panchina

Anche se l'ingresso ai quarti di Coppa di Lega non dovrebbe essere messo in discussione, sarà dunque una passeggiata quella che attende i rossoblù. tratterà invece di un primo, vero approccio al clima accesso che caratterizzerà le gare del campionato, a cominciare da domenica a Bergamo.

risultati ottenuti in queste prime partite non sono arrivati causalmente ma premiano il lavoro svolto sino oggi - dice coach Federico Danna -. Ora bisogna confermare quanto valido siamo in grado fare anche in situazioni di maggior tensione, dov'è richiesta una grande concentrazione. Sarebbe una grossa sciocchezza credere di dover affrontare Vigevano (che mio avviso può contare su uno dei più forti organici del gironel), dimesso rassegnato». [w. d. b.]

SPAZIO AFFARI

Lavoro domande 4

TECNICI

QUALITA' esperto fasi progetto produzione e verifica esperienza ultradecennale, ottimo inglese, conoscenza serie ISO, offresi. Tel. 011 771.4502.

PERSONALE DOMESTICO BABY SITTER

[redacted] disponibile referenziata esperta offresi fissa a signora sola autosufficiente per compagnia e piccoli lavori domestici. Telefonare 415.9204.
PENSIONATA offresi fissa assistenza a persona anziana, massime referenze. Telefonare 473.2508.
SIGNORINA offresi custodia bimbi ore [redacted] meridiane. Tel. 273.1083 no perditempo.
[redacted] cerca lavoro come baby sitter o come colf. Tel. 011 895.5659.
46ENNE governante puericultrice infermiera disposta trasferirsi per assistenza bambini, anziani. Tel. 0347 429.5562.

LAVORI VARI E PART TIME

REFERENZIATA offresi per [redacted] ziani, piccol[redacted] domestico. [redacted] 011 904.2658 ore pasti.
SIGNORA [redacted] assistenza anziani dalle 8,30 alle 17, fissa o notturna. Tel. 658.744.
SIGNORA referenziata cerca lavoro come colf, oppure esperienza assistenza anziani, massima serietà. Tel. 965.4141.
[redacted] colto, referenziato offresi assistenza familiare persona anziana od handi[redacted]oli lavori giardinaggio, [redacted] pensionato. Tel. 284.494 pomeriggio.

Immobiliare vendita

TORINO CITTA'

ATTICO corso Grosseto libero salone [redacted] camere [redacted] 2 bagni terrazz[redacted] 100 mq termoascensore. Salm 568.3263.
[redacted] 581.9433 [redacted] piazza Savoia libero d'epoca [redacted] mq secondo piano L. [redacted]59 [redacted].
CAMPIDOGLIO pressi via Pifetti in [redacted] recente saloncino 3 camere cucina ba[redacted]. Gabetti Parella 758.668.

CENISIA
corso Vittorio 193 camera tinello bagno anche liberi da L. 74 milioni, minimo anticipo. Gabetti 57.67.

CENISIA via Frassineto libero arredato e ristrutturato soggiorno camera cucina bagno. Gabetti Viberti 57.67.
CENTRALISSI[redacted] mq 3 servizi terrazzino, vendesi. N[redacted]m 011 612.1911 - 612.2216.
CENTRO Palazzo Provana ultimi appartamenti nuovi signorili mq 62 mq 130 e mq 192 più posto auto. Tel. 669.2962.
CENTRO pressi via Po occupato ben tenuto luminoso 4 camere cucina 2 bagni L. 2[redacted]. Gabetti Crocetta 581.6338.
CENTRO via Pomba libero mansardato soggiorno con cottura camera bagno L. 140[redacted]. Gabetti Crocetta 581.6338.
COCHIBA 580.6151 Crocetta (via Piazzi) in [redacted]bile signorile alloggio mq 200 ottime condizioni box ascensore portineria.

COLLINA
S. Mauro prestigiosa residenza mq 460, garage mq 50, giardino mq 6.000, piscina riscaldata con dependance, condizionamento, allarmi, immediata abitabilità. Tel. 898.7296.

[redacted]LINA
strada Tadini in villa nuda proprietà mq 250 circa grande giardino privato. Gabetti Crimea 660.4240.

[redacted] Bramante pressi via Genova ingresso 3 camere cucina bagno ripostiglio. Gabetti [redacted] 663.3574.

CORSO BRESCIA
In stabile signorile, libero saloncino 2 camere cucina 2 bagni box. Gabetti GiulioCesare [redacted].

CORSO Brianza vendiamo libero ingresso 3 camere cuc[redacted] bagno o [redacted] L. [redacted] milioni. Gabetti GiulioCesare 246.1653.
CORSO Francia nuovo tribunale ufficio mq 110 piano rialzato 5 camere servizi da ristrutturare L. 160.000.000. Tel. 544.210.

CORSO MATTEOTTI
In splendido palazzo storico fine '800 prestigiosa abitazione e/o ufficio 1° piano nobile mq 315. Furbatto 544.568.

CORSO Moncalieri libero in palazzina rifinitissimo soggiorno 2 camere cucina bagno termo. Salm 568.3263.
CORSO Racconigi libero stabile d'epoca 3° piano camera cucina bagno L. 80 milioni. Gabetti Viberti 57.67.

CORSO SEBASTOPOLI
libero 5° piano ingresso soggiorno 2 camere cucina bagno 2 arie. Gabetti S. Rita 359.393.

CORSO Trapani libero recente luminoso salone 3 [redacted]ere cucina bagno box auto. Gabetti Viberti 335.[redacted].
CORSO Vercelli in [redacted] ascensore vendiamo ingresso [redacted] cucinino. Gabetti GiulioCesare 246.1653.

[redacted]
corso Duca degli [redacted] libero 2 camere [redacted]lo cucinino bagno [redacted] arie [redacted] Crocetta 581.6338.

DA L. [redacted]
buon investimento ultimi alloggi [redacted] affittati 55/70 mq. [redacted] 27. [redacted] 544.568.

GRAN MADRE in [redacted] d'epoca monolo[redacted] mansardato con piacevole affaccio su piazza Vittorio. Gabetti 660.[redacted].
G.S.I. A piazza Sabotino corso P[redacted]a, ristrutturato ampio ingresso 3 camere cucina servizi. Tel. 397.1767.
G.S.I. B [redacted] Monte Cucco adiacente libero salone 3 [redacted] doppi [redacted]. Tel. [redacted].1767.
[redacted], C via Coppino [redacted] libero 1 [redacted] tinello cucinino bagno L. [redacted] milioni dilazionabili. Tel. 397.1767.
G.S.I. [redacted] comunale pressi libero ri[redacted] soggiorno 1 camera cucina [redacted]gno. Tel. 397.1767.
LARGO Francia inizio frazionamento alloggi varie metrature termoascensore. Per appu[redacted]ento telefonare GR 011 320.524.
LIBERO elegante salone 3 camere cucina 2 bagni terrazzino panoramico adiacente parco Rignon L. 300 milioni e mutuo. Tel. 503.313 - 502.432.
[redacted] recente via Benevagienna 32 piano alto ingresso camera tin[redacted] bagno L. 70 milioni e mutuo. Tel. [redacted].
[redacted] signorile panoramico [redacted] salone 7 camere cucina [redacted] servizi box auto. Prezzo interessante. Tel. 562.1875.
LIBERO via Donizetti 4° piano ingresso 2 camere cucinotta bagno ripostiglio solaio L. 140 milioni. Tel. 326.264 - 367.516.
LINGOTTO via Nizza pressi via Balardi cucina 3 camere bagno ristrutturato L. 155 milioni. Gabetti Nizza 663.3574.
LUNGO PO MACCHIAVELLI prestigioso panoramico libero salone 3 camere cucina 3 servizi box. Salm 568.3263.
PARELLA via Domodossola libero luminoso 2 camere tinello servizi L. 145 milioni. Gabetti Parella 756.686.

PIAZZA Adriano adiacente libero soggiorno 2 camere cucina [redacted]gno ascensore L. [redacted] milioni. Salm 568.[redacted]63.

[redacted]
libero piano [redacted] ra tinello cuci[redacted] bagno. [redacted] Parella 756.668.

PIAZZA Maria Teresa adiacente libero signorile salone [redacted] camere cucina 2 bagni termoascensore. Salm 568.3263.
PRECOLLINA adiacenze Ronchi Verdi splendida posizione villetta 110 mq terrazzo box giardino. G&V 568.4445.
PRECOLLINA Cavoretto Val Pattonera ottima posizione villa unifamiliare 250 mq con box e giardino. G&V [redacted].
[redacted]NA Gran Mad[redacted] prestigioso libero rifinitissimo alloggio mq 270 ascensore box. Salm 568.3263.
PRECOLLINA impresa [redacted] alloggi in costruzione in lu[redacted] palazzina con giardino, box. Tel. 661.4398.
PRECOLLINA nuovo libero panoramico giardino in proprietà [redacted] 2 [redacted] bagni cucina grandissima portico box doppio e posti auto. Tel. 503.313.
PRIVATO vende bel appartamento zona Valentino via Fea adatto professionista anche bifamiliare. Tel. 0175 239.127.

RESIDENZA [redacted]
[redacted] Gorizia 113, in splen[redacted] posizione impresa prenota alloggi in palazzina. Finiture [redacted] pregio. [redacted] 011 861.1137.

S. [redacted] libero/occupati [redacted] 1/2 camere tinello cucinino bagno cantina. GR [redacted] 011 329.0421.
TORINO corso Matteotti pressi appartamento 200 mq, 3 camere, sala pranzo, spogliatoio, salo[redacted] ampia cucina, zona servizi, balcone, box, prezzo vero affare. Tel. 953.4809.

VIA Ascoli bello stabile soleggiato ingresso [redacted] bagno L. 80 [redacted] 253.747.
[redacted] Avigliana libero buono stato soggiorno camera cameretta cucina bagno cantina. GR 011 [redacted].
VIA Borgaro ingresso 2 camere cucina bagno 2 balconi cantina L. 175 milioni trattabili. Gabetti Lucento 253.747.
VIA Galdano rec[redacted] ingresso soggiorno 2 camere cucina b[redacted] box triplo. [redacted] S. Rita 359.393.

VIA ROMA
via Amendola 10, vendonsi ultimi signorili appartamenti uffici e negozio ristrutturati. Tel. 562.9227.

[redacted]

A. LEINI' vicino al centro villa [redacted] alloggi 4 boxes taverna cortile giardino cintato ottimo prezzo. Edilmarket 434.1316.
A L. 70 milioni casetta di 3 camere cucina servizi box giardino [redacted]amento con mini mensili. Tel. 285.929.
[redacted] **VICA** in villaggio residenziale signorile sogg[redacted] 2 camere cucina bagno box giardino. Battocchio 581.9433.
CHIERI: privato vende in palazzina, salone, 2 camere, soggiorno, cucina, bagno, lavanderia, box. Tel. 011 942.2682.
COLLEGNO centro appartamento soggiorno 2 camere cameretta cucina 2 bagni box L. 238 milioni. Gabetti 405.[redacted].
COLLINE [redacted] minuti [redacted] Torino vendesi villa 8 locali tripli servizi, mq 355, [redacted] e vasto terreno. Tel. ufficio 02 605.2417 - casa 02 404.4730.
[redacted] Manzoni [redacted] palazzina recente soggiorno 2 camere cucina bagno mansarda box doppio. Gabetti 405.3870.
FIANO adiacente La Mandria villa salone cucina 3 camere 3 bagni box tavernetta giardino L. 385 milioni. No [redacted]. Tel. [redacted] - 958.6904.

GIAVENO
Palazzo Abbaziale in parco [redacted] 8000 mq vendiamo [redacted] nuovi di soggiorno cucina 2/3 camere doppi servizi, si esaminano permuta. G.S.I. 397.1767.

G.S.I. Casette alloggio [redacted] salone 2 camere cucina bagno box mansarda L. 215 milioni. Tel. 397.1767.
G.S.I. Orbassano libero ristrutturato [redacted] ingresso 1 camera tinello cucinino bagno L. [redacted] milioni. Tel. 397.1767.
G.S.I. Rivalta nuovo ampio salone 3 camere cucina 2 bagni box mansarda mutuo agevolato regionale. Tel. 397.1767.
L.B.A. 748.39[redacted] vende a Leini centro grande villa bifa[redacted]iliare mq 300 giardino mq 1000 volendo frazionabile.
L.B.A. 748.396 vende a [redacted] centro [redacted]dido alloggio di ingresso soggiorno 2 camere cucina cucinino servizi e box.
LEINI' casetta con cortile privato 4 camere cucina servizi tettoie L. 145 milioni dilazionabili. Tel. [redacted].
ORBAS[redacted]**O** ovest splendida villa [redacted] te di grande effetto immersa nel verde lussuosissima. Tel. 840.0775.
OULX in splendida posizione imp[redacted] prenota appartamenti. [redacted] 011 861.1137 - 0122 831.251.
PINO TORINESE esclusiva residenza settecentesca immersa in parco privato di 30000 mq soluzioni [redacted] di prestigio. Trattative riservate. Tel. 0338 277.0389.
REVIGLIASCO Pian del Redentore alloggio mq 175 circa terrazzi giardino box altro più piccolo. Studio Cereser 612.6105.

RIVOLI CENTRO
casetta libera indipendente su 2 lati mq 240 ristrutturata giardino cortile tettoia. Gabetti Rivoli 956.8022.

[redacted]
[redacted] vendiamo [redacted] panoramico soggiorno cucina 2 camere doppi servizi, si esaminano permute. G.S.I. 397.1767.

RIVOLI porzione di villa bifamiliare signorile box giardino tavernetta L. 470 milioni. [redacted]occh[redacted].
RIVOLI via Tdi in palazzina [redacted] tinello cucinino bagno ristrutturato termautonomo. [redacted] Rivo[redacted] 954[redacted].
S. MAURO impresa prenota alloggi varie metrature finiture signorili giardino [redacted] comoda tutti servizi. Tel. 898.6213
TROFARELLO prestigioso alloggio salone 3 camere cucina 2 servizi vista panoramica box doppio. Tel. [redacted].
[redacted] piccola palazzina recente bilivelli soggiorno cucina [redacted] camere 2 bagni ampio box. Orsini 011 [redacted].
VILLA Castiglione Torinese 330 mq personalizzazione, bella, impresa vende L. 580 milioni. Tel. 960.1665 - 0347 226.9808.
VILLA padronale mq 400 [redacted] mq [redacted] terreno cintato mq [redacted] piscina adatta [redacted] residenza 35 km da Torino 5 km da Casello Carmagnola. Tel. 437.7663.

LIGURIA

A[redacted] vicino [redacted] vista mare nuovi bi/trilocali da L. [redacted] milioni. Ampie terrazze. Anticipo L. 10 milioni. [redacted]oni. Tel. 0182 555.627 - 0337 261.678.
BORGHETTO affare L. 135 milioni 100 mt spiaggia ingresso ampio soggiorno cucinino servizi balcone. Tel. 0182 992.161.
CERIALE zona lungomare 50 mt dalle spiagge bilocale più cantina, [redacted]zzo interessante. ST.IM.E.C. 0182 931.[redacted].

GARLENDA
In zona tranquilla e verdeggiante 2 [redacted] cucina bagno L. 150 milioni. Gabetti Mare & Monti 011 57.67.

PIETRA [redacted]**RE** [redacted] mare nel verde villetta nuova mq [redacted] con terreno L. 550 milioni trattabili. Tel. 019 663.254.
RIVIERA LIGURE impresa propone appartamenti vista mare in villa signorile con piscina balconi abitabili e giardini privati. Informazioni 0342 514.555.

VENTIMIGLIA passeggiata [redacted] Trieste fronte mare vendesi bilocale 3 piano, ammobiliato. Tel. 0383 805.309 ore 19.

COSTA AZZURRA

[redacted] 100 mt [redacted] villetta in costruzione giardino vi[redacted] box solo L. [redacted] milioni. Casa [redacted]gest 0184 449.072.
CAP ANTIBES (Villeneuve Loubet) [redacted] tamento [redacted], soggiorno grande, angolo cottura, [redacted]ra letto, bagno, ampio terrazzo, box, giardino, piscina. Prezzo affare. Tel. 953.4809.
CAP FERRAT ultimi appartamenti nuovi fronte porto e spiagge incantevole vista mare decorazioni raffinate. Tel. 00377 93 250.060 - 00377 607.930.920.
[redacted] fronte mare [redacted] finiti bi/monolocali terrazzo buona posizione [redacted] 5%. Consultcasa 0184 592.187.

MENTONE
vista panoramica fino al mare piccola lussuosa residenza 19 alloggi immersi nel verde, piscina, giardini privati, sole. Consegna gennaio '98. Euro Invest 0033 493.282.300.

NIZZA ottimo investimento a 50 mt mare e Negresco monolocale FF. 195 mila. Tel. 0033 493 881.001 - 0121 398.595.
ROQUEBRUNE splendida villa immersa nel verde vista mare garage comoda solo L. 420 milioni. Italgest 0184 449.072.

LOCALI UFFICI CAPANNONI

[redacted] Torino [redacted] mq più 700 [redacted] uffici più cortile zona [redacted]. Prezzo vero affare [redacted] piccole permute. Tel. 953.4809.
CORSO Galileo Ferraris ufficio e/o [redacted]zione piano rialzato mq 130 vendesi/affittasi. Furbatto 544.568.

[redacted] vende a [redacted] in [redacted] industriale capannone [redacted] superficie di 900 mq area libera. Tel. 011 57.67.
GABETTI vende centrale su storica piazza neg[redacted] angolare libero 6 luci di 120 mq oltre cantinato. Tel. 57.67.

GABETTI VENDE
pressi strada S. Mauro capannone di 450 mq oltre uffici servizi 170 mq L. 400 milioni. Tel. 57.67.

GRAN MADRE negozio prestigioso angolare 78 mq circa affittato alto reddito. Studio Cereser 612.6105 - 612.7046.
MONCALIERI tangenziale open space 300 mq, accessi carrai pedonali, riscaldamento, privato vende [redacted]. No agenzie. Tel. 942.794 - 0348 225.2445.
SETTIMO TORINESE via Italia privato vende negozio 90 mq più magazzino L. 320.000.000. Tel. 0337 785.591.
VENDESI [redacted]a industriale in [redacted] direttamente a im[redacted]se costruttrici. Per informazioni Tel. 385.[redacted]673.

10% REDDITO
[redacted] investimento fabbricato, laboratorio indipendente pressi corso Allamano L. 1 miliardo. Furbatto 544.568.

TERRENI

P[redacted] vendo terreni varie dimensioni per alleva[redacted] da L. 10 milioni. Tel. 0347 269.4370.
RIVALTA terreno edificabile per [redacted] alloggi e piccoli lotti per villa singola. [redacted] 011 909.0214 - 0336 215.206.
[redacted] Gia[redacted] 1200 [redacted] per villa bi/trifamiliare progetto approvato [redacted] ottimo prezzo affare. [redacted] 953.4809.

Immobiliare acquisto

TORINO CITTA'

CERCO in Torino alloggio medie dimensioni garantita serietà se richiesta adeguata. [redacted]g. Infantolino 617.6215.

LOCALI UFFICI CAPANNONI

COMPRA - affitta azienda lavorazione legname, ricerca capannone 1.500/3.000 mq esistente o edificabile, annesso piazzale [redacted] mq preferibilmente cintura Torino e vicinanze [redacted] ferroviario. Tel. 011 503.366.

Affitti offerti

TORINO [redacted]

[redacted]**O** accoglienti alloggi arredati [redacted]derni 1/2/3 camere casa comoda Centro affitta Rubiolo Immobili 751.625.
[redacted]**FFITTA**[redacted] alloggio arredato in [redacted] signorile mq 160. Telefonare 011 710.902.
AFFITT[redacted] a [redacted] mansarda a L. [redacted] mila e bilocale L. [redacted] mila [redacted]sa casa. Tel. [redacted].
[redacted] via Sismonda la palazzina soggiorno 2 camere cucina servizi posto auto. Studio Torta 561.2077.
[redacted] adiacente signorili 2/3/4 camere cucina bagno affitta patti in deroga a [redacted] in stabile. Torta 561.2077.
[redacted] zona affitto arredato/semiarredato grande appartamento a partire da L. 1.900.000 tutti comforts. Tel. 669.8921.
ZONA Francia recente salone [redacted] cucina biservizi 3° piano patti in deroga. Gabetti 57.67.

LIGURIA

SANREMO affitto 1 camera tinello [redacted]no bagno posto auto per la stagione invernale. Tel. 0338 279.3403.

LOCALI UFFICI [redacted]

AFFITTASI a [redacted] via Seprio mq 45 per ufficio e negozio. Piano terra. Tel. 0335 274.076.
AFFITTIAMO in Settimo [redacted] Cebrosa capannoni industriali [redacted] 400/500/900 mq completi [redacted] uffici impianti cortile indipendenti. Fidifin 541.552.
CENTRO uffici, parcheggio segreteria centralizzata sale riunioni magazzini sorvegliati da 50 a 1000 mq. Tel. 011 315.7111.
[redacted] Cairoli angolo corso Vittorio affitto lussuosi [redacted] a 190 mq adatti studio [redacted]tarile architettura pubblicità galleria d'arte atelier moda. Tel. 437.7663.
CORSO Ures (zona Poveri Vecchi) [redacted] piazza affittasi [redacted] ristrutturato mq 45 più soppalco. Tel. 318.7777.
L.B.A. [redacted] affitta a Venaria zona stadio bellissimo capannone di mq 1200 più palazzina uffici mq 300 e cortile mq 800.

Affitti domande

TORINO CITTA'

[redacted] telecomunicazioni cerca per nuovo amministratore [redacted]. Contattare ore ufficio. [redacted] Gianni 568.2872.

Autoveicoli

R. ACQUISTA au[redacted] mass[redacted] valutazione pagamento contanti. Via Sant'Ottavio 32 To. Tel. 011 817.7242. Zona Mole.
[redacted] urgenza vetture fuoristrada furgoni supervalutazioni immediato realizzo. Tel. 011 661.1370 - 0335 819.2718.
ACQUISTA auto fuoristrada camper fur[redacted]ni camioncini frigo e ribaltabili. Ipercar strada Torino 27 Beinasco tel. 397.1291.
ACQ[redacted] autovetture di ogni tipo massima valutazione. Autosalone d'Elia corso Orbassano 241. Tel. 351.326.
[redacted] autovetture usate massima valutazione pagamento contanti. Corso Montegrappa 24 B. Tel. 011 776.1898. Torino.
AUTOGILLIA acquista con voltura [redacted]diata auto fuoristrada e furgoni max [redacted]tà. Corso Umbria 35 To. Tel. 011 488.295.
AUTOTORTONA acquista vetture [redacted] ogni tipo massima valutazione e serietà. Corso Tortona 9. Tel. 817.1643 - 889.664.
[redacted] voltura immediata acquistiamo [redacted]veicoli. Aragonauto [redacted] Dante 44 - 10126 Torino. Tel. 696.4713/4.

Viaggi e vacanze

ALBERGHI PENSIONI [redacted]

ASTRA Hotel *** Diano Marina 0183 497.011 dal 20/09 al 4/10 una settimana L. 420 mila. Camere Tv servizi parcheggio piscina scelto menù familiarità.

Matrimoniali

[redacted] **SINTONIA** ricerca selezione il partner ideale [redacted] serietà e discrezione. Piazza Follerino 9 - Tor[redacted]. Tel. 011 537.914.
INCONTRI Studio Matrimoniale. Requisiti richiesti: classe, cu[redacted] serietà d'intenti. Via Vespucci 34 bis. Tel. 568.3242 r.a.

Vari 12

A.A. GIOIELLERIA [redacted]**.C.** [redacted] acquista oro, arg[redacted] monete, gioielli, in contanti. Corso Peschiera 163 - Torino.
A. ALBA GIOIELLI compra oro argento preziosi monete francobolli valutando al massimo. Tel. 323.002 To via Tripoli 85.
A. OREFICERIA GE.MA acquista oro argenteria monete preziosi alte valutazioni via Madama Cristina 42 tel. 650.2212.
ACQUISTO mobili '700, '800, primo '900, argento, bronzi, soprammobili oggetti vari. Tel. 837.546 (ore pasti 247.6369).
MATERASSI, reti anche ortopedici, ampia scelta. Risparmio, qualità, misura. [redacted]tamente in fabbrica. Tel. 749.[redacted].
OROLOGI Rolex, Patek-Philippe, Vacheron-Costantin, Cartier d'epoca - moderni acquisto. Pagamento contanti, serietà, riservatezza. Tel. 0337 246.917.

DAL 25 SETTEMBRE ALL'11 OTTOBRE
CONVENIENZA D'AUTUNNO
TUTTA DA SCOPRIRE!

PREZZI K.O.
Alcuni esempi:

FESA DI TACCHINO A FETTE "AIA" [redacted] L. 14.980 SCONTO 30% A LIRE AL KG	10.480
MELE GOLDEN, STARK [redacted] GALA [redacted] 2 AL KG LIRE	980
[redacted] PADANO "LE CASCINE DEL SOLE" conf. g 300 ca - da L.26.700 SCONTO 30% A LIRE AL KG	18.690
10 SOTTILETTE "KRAFT" g 200 L. 9.700 al kg LIRE	1.940
MOZARY "INVERNIZZI" g 125 L. 12.640 al kg LIRE	1.580
PATATE FRITTE "STANDA" - kg 1 [redacted]	1.780
6 UOVA GRANDI "STANDA" [redacted]	1.480
FARINA "00" "DIVELLA" - kg 1 [redacted]	640
72 GRAN FETTA "BUITONI" - g 540 L. 4.410 al kg LIRE	2.380
PASTA DI SEMOLA "BARILLA" formati vari - g [redacted] L. 1.640 al kg LIRE	820
CHIANTI DOCG "PICCINI" - cl 75 L. 4.470 al litro LIRE	3.350
[redacted] DI FRUTTA "STANDA" gusti vari - ml 200x3 L. 2.435 al litro LIRE	1.460
SHAMPOO "ELSEVE" - ml 200 LIRE	3.700
"DIXAN" - ricarica kg 6 LIRE	15.980
FORNO A MICROONDE "DE LONGHI" DIGITALE 17 LITRI MOD. [redacted] 315 LIRE	190.000

3x2
Alcuni esempi:

OLIO EXTRAVERGINE DI OLIVA [redacted] cl 75 1 pezzo L. 9.380 L. 8.340 al litro 3 PEZZI LIRE	18.760
ORO PIU' "SAIWA" gusti vari [redacted] 320 1 pezzo L. 2.690 L. 5.605 al kg 3 PEZZI LIRE	5.380
[redacted] PROSCIUTTO COTTO "CITTERIO" - g 40 1 pezzo L. 1.800 L. 30.000 al kg 3 PEZZI LIRE	3.600
PELATI "STANDA" g 400/240 1 pezzo L. 590 L. 1.640 al kg sgocc. 3 PEZZI [redacted]	1.180

OFFERTE VALIDE FINO AD ESAURIMENTO SCORTE

un mondo diVino, un mare di convenienza.

Iper STANDA
La grande spesa [redacted] misura.
RIVOLI (TO): C.SO [redacted] - MONCALIERI (TO): C.SO ROMA • SETTIMO TORINESE (TO): [redacted] ITALIA
BORGO [redacted] DALMAZZO (CN): VIA CUNEO • ESSEBIMERCATO: CASTAGNITO D'ALBA (CN) VIA ASTI PER [redacted]

DAL 2 AL 7 FEBBRAIO '98

LA STAMPA TORNA A SCUOLA

con il progetto didattico che, a complemento della normale programmazione, da otto anni favorisce tra gli studenti delle scuole medie e tra quelli del biennio delle superiori la lettura del giornale, introducendolo in classe come vera disciplina.

LA STAMPA IN CLASSE è collegato ad analoghe iniziative avviate a livello internazionale sotto la sigla NIE (Newspaper in Education). Per gli studenti delle medie consiste nello svolgimento di esercizi per arrivare ad una lettura critica del giornale. Per gli studenti – del solo biennio – delle superiori, altri esercizi sono il mezzo per arrivare a scrivere vari tipi di articolo.

LA STAMPA IN CLASSE '97/'98

L'insegnante che desidera aderire al progetto dovrà compilare con precisione il tagliando che sarà pubblicato qui verso fine ottobre. Tale tagliando dovrà esserci inviato unicamente **tra l'1 e il novembre**, a scuola già avviata, in modo da avere chiari il numero degli alunni partecipanti, delle copie da acquistare, dell'indirizzo preciso e dettagliato dell'edicola dove avverrà l'acquisto. Entro fine dicembre invieremo all'insegnante gratuitamente a scuola, con la spiegazione dettagliata dell'iniziativa, il materiale per lo svolgimento degli **esercizi che prevedono la consultazione quotidiana di LA STAMPA dal 2 al 7 febbraio 1998.** Egli dovrà solo ricordare di fare acquistare le copie del giornale ai suoi studenti (una copia ciascuno o ogni due), ogni giorno, nei giorni sopra indicati.

RICEVUTO AL TAGLIANDO DI ADESIONE!
– a ottobre qui –

Per informazioni: La Stampa in Classe - Tel. 011/568.16.97 - 568.33.51 Numero Verde **1678-02005**

LA STAMPA

CUNEO
E PROVINCIA

Mercoledì 24 Settembre 1997

REDAZIONE: VIA XX SETTEMBRE 39, TELEFONO 67.048 / 634.508 / FAX 0171-64402

Stasera incontro di tecnici a Lagnasco

Arrivano malattie killer Frutticoltori in allarme

Colpiscono peschi, peri [redacted] meli I primi casi in Veneto ed Emilia

LAGNASCO. Regione, Asprofrut e la «Cooperativa Lagnasco Group» lanciano l'allarme per impedire a un virus battezzato «Sharpa» che colpisce il pesco, [redacted] a un batterio detto «colpo [redacted] fuoco», che attacca invece pero [redacted] melo, [redacted] estendersi dal Veneto [redacted] dall'Emilia dove si registrano già gravissimi danni, in Piemonte e quindi nel Cuneese che [redacted] il maggiore produttore di frutta.

Oggi alle 20,30 nel salone Asprofrut si incontrano i frutticoltori della «Granda» per avere informazioni sui sintomi, danni, trasmissione e soprattutto prevenzione delle due malattie. Le relazioni saranno svolte da Gennaro Mancini, direttore dell'Osservatorio malattie della piante di Torino; Paola Gotta, virologa, e Chiara Morone, batteriologa. Commenta Giovanni Rubiolo, presidente dell'Asprofrut: «Nella 'Granda' produciamo ogni anno 1 milione 100 mila quintali di mele, 1 milione di quintali [redacted] pesche e 200 mila quintali di pere per un valore di prodotto confezionato superiore [redacted] ai [redacted] miliardi. Se le due gravi malattie delle piante dovessero [redacted] nei nostri frutteti sarebbe un disastro per l'economia agricola. Da queste considerazioni l'invito pressante [redacted] alla mobilatazione preventiva».

Aggiunge Silvio Pellegrino, responsabile tecnico dell'Asprofrut: «La Regione ha pubblicato [redacted] circolare che rende obbligatorio [redacted] 'passaporto verde', [redacted] quindi esente [redacted] malattie, per tutto il materiale vivaistico che [redacted] in Piemonte. L'allarme è diretto in particolare agli hobbisti perchè controllino piantine e innesti. Le due malattie fitopatologiche sono incurabili, [redacted] si manifestano diventa obbligatorio [redacted] sradicare l'intero frutteto».

[redacted] De Matteis

I carabinieri hanno risposto al fuoco di due malviventi: uno è scappato

Sparatoria nella notte ad Alba

Bandito albanese in fuga ferito e catturato

Controlli [redacted] dei carabinieri per garantire [redacted] sicurezza La lotta [redacted] criminalità non [redacted] soste e le forze dell'ordine [redacted] mobilitate su tutto il territorio

ALBA. Movimentata notte alla periferia della città: due banditi, dopo avere tentato il furto di una Mercedes [redacted] garage al Mussotto, hanno sparato contro i carabinieri che li inseguivano. I militari hanno risposto [redacted] fuoco [redacted] uno [redacted] malviventi, un albanese, è rimasto ferito, mentre il complice è riuscito a far perdere le tracce. Il ferito [redacted] Vushaj Lulzim, 19 anni, nato a Shkoder Velipoje e domiciliato a Torino: [redacted] ricoverato all'ospedale San Lazzaro per ferite alla gamba e alla schiena. La prognosi [redacted] riservata, ma non sarebbe in pericolo [redacted] vita. E' stato [redacted] arrestato per porto abusivo di armi, tentate lesioni gravi [redacted] pistola, ricettazione dell'auto su cui viaggiava [redacted] tentato furto della Mercedes.

Il fatto è accaduto [redacted] le 2,30 di ieri, in strada Osteria, [redacted] isolata dove abitano due famiglie. I malviventi, [redacted] essere entrati nelle abitazioni, hanno preso di mira il garage [redacted] dell'agricoltore P.M. [redacted] stavano cercando di portar via la Mercedes. Il proprietario, sentiti rumori sospetti, ha chiamato [redacted] «112». Manovrando il cancello, avrebbe cercato di ostacolare la fuga dei ladri: scoperti, si [redacted] allontanati a piedi. Subito è arrivata la pattuglia del radiomobile [redacted] due carabinieri, che sono riusciti ad intercettare l'auto dei fuggitivi (una «Fiat Uno» che avevano parcheggiato nelle vicinanze, rubata il giorno prima a Guarene).

I malviventi, con gli abbaglianti accesi, hanno tentato di urtare l'auto dei carabinieri, ma i militari sono riusciti ad evitare lo scontro. Dopo un'in[redacted] di marcia, hanno inseguito i ladri lungo via Forcellini e per un tratto di corso Asti (statale 231), in direzione [redacted] Alba. Dopo alcuni chilometri, i fuggitivi hanno bloccato la loro auto e, scesi, hanno cominciato a sparare contro i carabinieri, fuggendo in un frutteto a fianco della strada. Ancora dal podere hanno continuato a sparare. A questo punto i militari hanno risposto al fuoco. Quando è tornata un po' di calma, i carabinieri hanno perlustrato il frutteto con le torce e hanno trovato il ferito, mentre l'altro è riuscito a fuggire.

Dai proiettili che [redacted] stati recuperati, si suppone che i malviventi fossero armati di pistola calibro 7,65, [redacted] l'arma non è stata trovata.

Giuseppina Fiori

CRIMINALITA'

In tre mesi sono stati messi [redacted] segno colpi in vari centri della provincia

Caccia alla banda delle farmacie

Portano via i medicinali più venduti e costosi

CUNEO
FARMACIA MARCO MICHELOTTI, PIAZZA GALIMBERTI 14
BORGO SAN DALMAZZO
FARMACIA PIERO BELTRITTI, VIA ROMA 71
FOSSANO
FARMACIA MUNICIPALE 2, VIA MARCONI 65
MONDOVI'
FARMACIA GASCO DI RAVOTTI E GUGLIELMINO, VIA QUADRONE 7; FAR[redacted] SANTA MARIA, PIAZZA MONTEREGALE 4
CANALE
FARMACIA RICCARDO GARELLI, [redacted] ROMA 76
VILLANOVA MONDOVI'
FARMACIA FRANCO SOMA', VIA MARCONI [redacted]
VICOFORTE
FARMACIA JOANNA BANDELLONI, PZZA CARLO EMANUELE 75
SAVONA
FARMACIA GASTALDI, VIA PIAVE

MONDOVI'. Entrano [redacted] notte [redacted] portano via solo medicinali: [redacted] furti negli ultimi [redacted] mesi, [redacted] le stesse caratteristiche [redacted] genere di refurtiva (non denaro, [redacted] medicinali), tanto da far parlare di una «banda [redacted] farmacie», che lavori [redacted] commis[redacted]

Hanno «colpito» nelle farmacie Michelotti di Cuneo, Santa Maria [redacted] Gasco [redacted] Mondovì, Garelli [redacted] Canale, Beltritti di Bor[redacted] San Dalmazzo, Somà di Villanova Mondovì, Bandelloni di Vicoforte [redacted] Municipale 2 di Fos[redacted]. L'ultimo episodio, pochi giorni fa, [redacted] Savona, ai danni della «Gastaldi». [redacted] bottino [redacted] aggira, ogni volta, sui cinquanta-ottanta milioni.

La tecnica [redacted] sempre la stessa. I ladri entrano nei locali forzando porta [redacted] finestra, com'è capitato nel [redacted] della «Gasco» [redacted] Mondovì. I segni dell'effrazione [redacted] gli unici danni arrecati. Una volta dentro, i ladri vanno a colpo sicuro, dritti agli armadietti o [redacted] cassetti che contengono i farmaci prescelti: tutti prodotti che vengono venduti a prezzi sostenuti. Non viene portato via nient'altro.

«Noi siamo stati derubati il 7 luglio scorso - spiega il dottor Marco Michelotti di Cuneo -. Oltre ai segni di scasso, [redacted] state toccate nè le apparecchiature, nè altro. Supponiamo che chi è entrato sapesse bene cosa e dove cercare».

Massimo Mana, presidente dell'Associazione Farmacisti della provincia di Cuneo, non nasconde la propria preoccupazione. «Le farmacie colpite sono il 5 per cento del totale provinciale - spiega -. In tutte sono stati rubati farmaci ad altissima rota[redacted] [redacted] prezzo notevole, [redacted] gli antiulcera [redacted] gli antipertensivi, che vengono utilizzati in grandi quantitativi, per cure croniche. I ladri non erano interessati invece a sostanze stupefacenti o di altro genere. I prodotti sono stati scelti con cura».

L'associazione ha già adottato alcune misure preventive. «Con una circolare abbiamo invitato i farmacisti a timbrare le scatole dei prodotti a più alto rischio, così da renderli riconoscibili - prosegue Mana -. Un provvedimento segnalato [redacted] cartelli in vista nelle vetrine. Rimane il forte dubbio che i medicinali rubati [redacted] commercializzati, magari sui mercati dell'Est».

Giancarlo Boeri, titolare della farmacia Centrale di Ceva: «Anche chi non è stato colpito è stato invitato dall'Associazione a collaborare con le forze dell'ordine e a prestare attenzione a possibili persone sospette».

Della «banda delle farmacie» si è occupato anche un vertice del Comitato provinciale per la sicurezza pubblica, convocato dal prefetto. «Le forze dell'ordine hanno inserito tutte le farmacie fra gli obiettivi sensibili [redacted] quindi [redacted] percorsi delle pattuglie - spiegano in Prefettura a Cuneo -. Di contro, si è chiesto ai farmacisti di collaborare potenziando antifurto [redacted] allarmi collegati con le stazioni carabinieri». (p. s.)

DI NOTTE A CUNEO

In bici rapina una prostituta: arrestato

Alle 3,30 dell'altra notte, Walter Re, trentunenne residente [redacted] Bernezzo, [redacted] bici, si è avvicinato [redacted] una prostituta albanese in attesa di clienti nella zona del distributore [redacted] gas di via Cerialdo, a pochi metri dalla nuova rotonda del viadotto Soleri. Le ha puntato una pistola giocattolo (tipo scacciacani sprovvista [redacted] tappo rosso), intimandole di consegnargli tutti i soldi che aveva [redacted] tasca. La giovane (23 anni, domiciliata nel Torinese) gli ha dato il denaro, [redacted] duecentomila lire. L'uomo (abita in via Mandrile), sempre a bordo della sua bicicletta, è fuggito in direzione della Valle Grana. La giovane albanese ha chiamato con il cellulare il centralino del «112». Dalla centrale operativa [redacted] comando di Cuneo è partita [redacted] segnalazione [redacted] militari [redacted] servizio di pattuglia nel capoluogo [redacted] nelle zone dell'hinterland. In pochi minuti i carabinieri del nucleo radiomobile della compagnia del capoluogo hanno rintracciato Walter Re. Stava dirigendosi verso la frazione San Rocco di Bernezzo. E' stato bloccato e fermato. Dopo gli accertamenti [redacted] stato trasferito al carcere Cerialdo, [redacted] disposizio[redacted] del magistrato. Dovrà rispondere di rapina: secondo il racconto della giovane albanese, l'uomo avrebbe anche spintonato la prostituta intimandole di consegnarle i soldi. (r. s.)

PRIMO PIANO

Cuneo

Da sabato la Fiera delle Alpi del Mare

S'inaugura sabato prossimo in piazza d'Armi [redacted] durerà nove giorni la seconda edizione della Fiera delle Alpi del Mare, che è organizzata da «Cuneo Eventi» Pag. 41

Cuneo

Donne, c'è il record di disoccupazione

Cuneo preceduta solo da Pistoia come area avvantaggiata sul lavoro femminile. E' stato richiesto [redacted] Consiglio provinciale aperto. Pag. 39

Piccoli Comuni

Adesso si prepara il Congresso

Franca Biglio, presidentessa dei Piccoli Comuni della «Granda», ha annunciato la convocazione del primo Congresso nazionale. Pag. [redacted]

Bra

Com'è l'aria che si respira?

Oggi una delegazione di parlamentari è a Roma per la Cuneo-Asti. I sindaci dei centri attraversati dalla «231» chiedono un rilevatore sulla composizione dell'aria. Pag. 40

PENNE NERE IN LUTTO

Mondovì dà l'addio al maresciallo «Barbis»

Si svolgono oggi, alle 10, [redacted] parrocchia [redacted] Borgo Ferrone, i funerali di Mario Bottero, 84 anni, maresciallo degli alpini, conosciuto da tutte le Penne Nere come «Barbis» (nella foto). Il maresciallo fu per molti [redacted] al Battaglione Mondovì, [redacted] «Galliano». Andato in congedo, fondò «Mondvì ardì», il giornale della sezione Ana monregalese [redacted] «La Picozza», organo del Gruppo Ferrone. Volle [redacted] ricostruzione [redacted] rifugio dell'Agnello. «Ci [redacted] lasciati - dicono all'Ana - un alpino nel vero senso della parola». (p. s.)

Pocapaglia, esclusi anche altri due amministratori

Ex sindaco «assenteista» è decaduto dal Consiglio

POCAPAGLIA. La composizione [redacted] consiliare [redacted] cambiata per i tre quarti [redacted] seguito dell'applicazione di una regola quasi sempre ignorata: la decadenza degli «assenteisti». A larga maggioranza, il Consiglio comunale ha dichiarato decaduti tre consiglieri che avevano accumulato più delle cinque assenze ingiustificate ammesse dallo Statuto: il capogruppo Stefano Messa (fino al '95 sindaco del paese, da lui governato per trent'anni), Felice Tibaldi [redacted] Bernardino Milanesio. Saranno sostituiti dai primi esclusi della stessa lista, Giovanni Morra, Paolo Tarable e Stefano Tibaldi. Si è salvato dalla decadenza [redacted] quarto eletto, Franco Tarable, che normalmente non «bigia» le riunioni.

«Secondo l'art. [redacted] Statuto - spiega il segretario comunale, Diego La Rocca - i consiglieri hanno il dovere di partecipare alle sedute del Consiglio e delle commissioni e decadono quando, [redacted] giustificato motivo, [redacted] assenti per più di cinque volte consecutive. La decadenza dev'essere approvata, a scrutinio segreto, dalla maggioranza dei consiglieri assegnati al Comune».

Astenuto il sindaco Gianfranco Tibaldi, le dichiarazioni di decadenza di Felice Tibaldi [redacted] di Bernardino Milanesio sono passate [redacted] otto voti su nove, quella di Stefano Messa per sette [redacted] due. Nessuno, neppure l'unico «decadendo» presente, si è opposto alla presa d'atto [redacted] concepita per garantire [redacted] funzionalità dell'assemblea [redacted] su cui si tende [redacted] sorvolare, specie quando applicarla significa ridare voce [redacted] un gruppo di [redacted] «I precedenti sono pochissimi - conferma il segretario -. In provincia, mi risulta [redacted] caso analogo solo in un Comune del Monregale[redacted]». (g. n.)

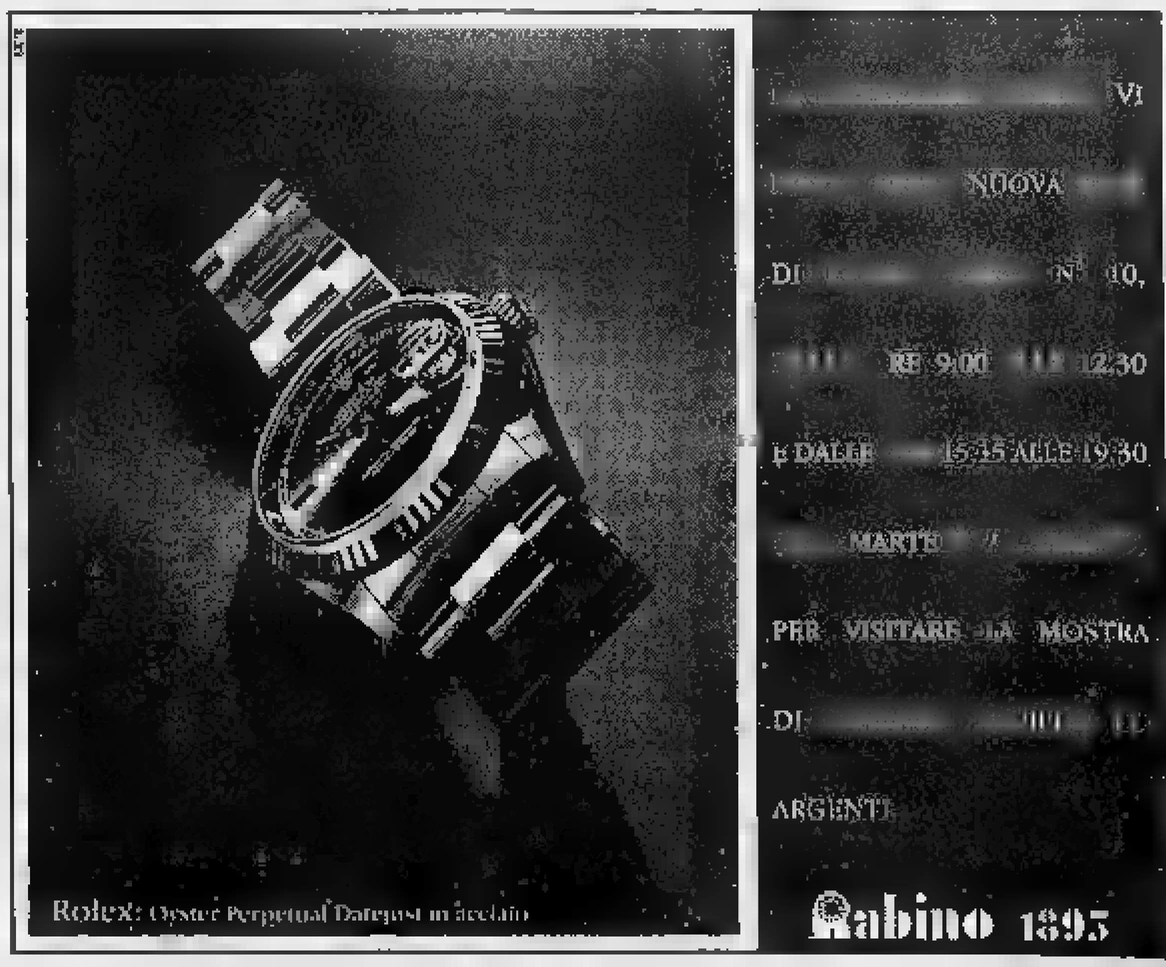

La Regione regala a Cuneo un'opera del Premio internazionale Mastroianni

Monumento all'imbocco del Soleri

Sarà piazzato al centro della nuova rotonda

L'opera del perugino Karpüseeler (intitolata Voce) sarà piazzata a inizio primavera

CUNEO. La piattaforma assomiglia a un disco ruvido, la «massa» nera è composta da pezzi di ardesia che fanno pensare a scaglie di cioccolato, la sagoma bianca allungata ad surf con le estremità appuntite. Il titolo «Voce», l'interpretazione lasciata alla libera immaginazione di ciascuno. In margine al Consiglio comunale, l'altra sera, è stato presentato il bozzetto del monumento che in primavera verrà piazzato al centro della nuova rotonda alla testata Ovest viadotto Soleri.

L'opera, creata dal perugino Karpüseeler (42 anni), una delle tre migliori realizzazioni della seconda edizione premio internazionale scultura Umberto Mastroianni, indetto dalla Regione. I tre monumenti donati a tre città piemontesi: Cuneo, Asti e Novara. Quella scelta per Cuneo è stata studiata in tre materiali: acciaio inox, lastre ardesia cemento. Le dimensioni di 800 centimetri lunghezza, quattrocento di larghezza e 350 di altezza.

«Il monumento - spiega l'assessore ai Lavori pubblici Cino Rossi - sarà sistemata in primavera. Nei giorni scorsi abbiamo fatto sopralluogo insieme ai funzionari regionali e all'artista. In un primo tempo l'ipotesi era di sistemarla in piazza Torino (rotonda più a valle). Successivamente è stata preferita la rotonda alla testata Ovest del viadotto Soleri. tratta di una delle porte della città. Il bozzetto dell'opera è esposto al convento dei Cappuccini Caraglio. Prima dell'installazione dovrà provvedere alla sistemazione della segnaletica orizzontale in direzione Confreria e del Passatore».

Al centro della rotonda non ci saranno verdi. La scelta di inserire aiuole eviterà rischi di infiltrazioni d'acqua nel piano sottostante dove c'è la ferrovia della linea Cuneo-Torino. La piattaforma dello spartitraffico sarà ruvida, con una superficie in cemento grossolano (miscela con ghiaia).

«L'opera - commenta il sindaco Rostagno - si inserisce nel contesto della città: la parte in ardesia richiama gli antichi tetti».

[g. p. m.]

Foro boario

Tolti i due spartitraffico

CUNEO. «L'esperimento ha dimostrato che le due rotonde non alleggeriscono il traffico». Così gli amministratori comunali commentano la decisione di eliminare i due spartitraffico provvisori sistemati in corso Kennedy, all'incrocio con discesa Bellavista.

La prova era stata richiesta dal comando dei vigili urbani nella speranza di poter trovare soluzione ad intasamenti, code e proteste per i rallentamenti traffico in uscita ed entrata nel centro storico.

«Al posto delle due mini rotonde - aggiungono in municipio - sarà studiata una nuova segnaletica. L'incrocio è intasato soltanto nei giorni di mercato ed in particolare al lunedì quando è in funzione il Foro boario. Con lo spostamento delle contrattazioni nella nuova area mercatale di Ronchi il problema sarà in gran parte risolto».

Intanto molti automobilisti chiedono al Comune di provvedere in tempi brevi a rifare le strisce pedonali nelle principali strade a partire da IV Novembre. [r. a.]

LA VOCE DELL'INDUSTRIA

A Bra l'azienda che raccoglie seleziona e ricicla tutti i rifiuti

Lo stabilimento della Bra Servizi Ecologici Srl è dotato di impianti all'avanguardia

«Un'azienda parte della natura»: è lo slogan della Bra Servizi Ecologici srl, una ditta che, il moderno impianto di cernita selezione dei rifiuti, si colloca tra le imprese più importanti settore, offrendo una gamma completa di prestazioni ad aziende, Comuni e privati.

Ha avuto lungimiranza ed intuito Giuseppe Piumatti, titolare dell'azienda che ha sede legale in strada Vecchia Torino 47, quando, negli Anni 80, ha fondato la Bra Servizi Ecologici, che annovera oggi tra i clienti mille aziende e un centinaio di Comuni, in un bacino che si estende in tutto il Nord Italia. La sede operativa, in funzione da un anno e mezzo in corso Monviso 25, dispone di un'area 31 mila metri quadrati in cui può gestire l'intero ciclo sui rifiuti, dalla loro analisi, alla raccolta, al trasporto, alla selezione, sino allo smaltimento definitivo. Il moderno centro cernita stoccaggio permetta di evitare sprechi, con il recupero ed il riciclaggio di carta e cartone, legno, materie plastiche, vetro e affini, materiali ferrosi e stracci, riducendo notevolmente la quantità di rifiuti in discarica. Un impianto innovativo che ha anticipato le norme legislative in materia.

Il complesso di corso Monviso sarà presto raddoppiato con la costruzione di un nuovo capannone e uffici: l'area coperta sarà di mila metri quadrati. «La nostra carta - dice Giuseppe Piumatti, coadiuvato dal direttore Giuseppe Calonico - è offrire un servizio completo ai clienti». La Bra Servizi Ecologici è in grado di fornire bonifica ambientale, consulenza legislativa trattamento rifiuti, spurgo di pozzi neri, trasporto di tutte tipologie di rifiuti solidi e liquidi, gestione della raccolta differenziata nei Comuni, pulizia con spazzamento meccanico, gestione di impianti di depurazione. E' stata delle prime ad occuparsi dello smantellamento, trasporto e smaltimento di lastre eternit, in fibrocemento amianto. L'azienda, 54 dipendenti tra Bra Servizi Ecologici e ditte collegate, dispone numerosi automezzi più di 500 cassoni scarrabili, garantendo un servizio continuo per le emergenze. [r. a.]

GRANDE CUNEO

Agricoltura

Pubblicate le relazioni dell'Accademia nazionale

E' stato pubblicato il volume '95-96 degli Annali dell'antica Accademia d'Agricoltura di Torino. Fra le 13 relazioni due state compilate dal accademico nazionale Giovanni Romolo Bignami: «In margine all'alluvione del novembre '94; il territorio modo umano e intelligente» - alla seduta inaugurale - e «Fra pietre agricoltura a Bagnolo Piemonte». Nelle sedute hanno parlato anche l'accademico nazionale Attilio Salsotto (sul problema dei pini strobi) e Aimaro Oreglia d'Isola su «Pietre e paesaggi». [c. g.]

Borgo

Cercatore di Vinadio vende due funghi giganti

Pesano 1,5 kg ciascuno i due funghi ceduti un negozio di via Garibaldi a Borgo da un cercatore di Sant'Anna di Vinadio. «Sono stati comperati - dice la commessa Carla Cartolano (nella foto) - uno da un privato che ha detto di volerli cucinare in cinque modi, e l'altro da un ristorante di Cuneo». Prezzo, mila lire l'uno. [b. s.]

A Rocca de' Baldi

Si proietta un video su Israele

ROCCA DE' BALDI. Venerdì, alle 20,30, nella sala incontri di Crava-Rocca de' Baldi, si terrà la proiezione del video documentario «Dai quattro angoli della terra - Israele tra la profezia e la storia». Il filmato è stato realizzato dallo scrittore e regista Marco Quarantini, studioso dell'ebraismo, in collaborazione lo studio televisivo «Video Berrino», di Bra. Il video è tratto da un documentario presentato in Vaticano nel 1975. La serata è organizzata dal centro culturale di Crava-Rocca dè Baldi in collaborazione con il gruppo di studi biblici «Giovanni XXIII», Cuneo.

«Per la forte attualità dell'opera - spiegano i promotori dell'iniziativa - e per una appropriata informazione degli spettatori, il documentario sarà preceduto dalla proiezione del video della trasmissione Raiuno dal titolo "Gli Ebrei nella storia". Nel corso della serata sono previsti gli interventi della professoressa Anna Maria Massimino e delle dicitrici Ada Prucca e Ausilia Capellino». [c. g.]

Centallese (12 anni)

Un ragazzo è campione di Matematica

CENTALLO. Enrico Panero, 12 anni, si è classificato al sesto posto categoria alle finali europee dei Campionati internazionali di Giochi matematici, disputatisi fine mese a Parigi. Il ragazzo centallese ha primeggiato in un gruppo di 52 concorrenti, giunti nella capitale francese dopo una eliminatorie loro Paesi, ed era secondo al termine della prima tornata di prove. Complessivamente stato il migliore degli italiani, che hanno dovuto affrontare una agguerrita concorrenza, particolare francese e dei Paesi dell'Est.

Ottimo piazzamento (ventuno posto di categoria) anche per un altro cuneese, il diciannove Riccardo Faroppa, di Roascio. La gara è svolta in due prove di tre ciascuna; ogni prova prevedeva sa otto a sedici problemi da risolvere, a seconda della categoria.

La tredicesima edizione dei Campionati internazionali di Giochi matematici avrà inizio nell'inverno prossimo, semifinali a Cuneo nel marzo '98. [c. g.]

E' grave Cuneo

In moto travolto da un'auto

Giovanni Steffenino (54 anni) è stato consigliere comunale a Borgo

BOVES. Giovanni Steffenino, 54 anni, ferroviere, via Lovera 3 a Borgo, è rimasto ferito in un incidente stradale accaduto l'altro pomeriggio, alle 19,30, in via Generale Allasia. Il pensionato su una moto «Enduro», giunto ad un incrocio, è stato investito dall'auto di Natale Giordano, anni, villaggio Colombero a Beinette. Soccorso dall'elicottero del «118» è ricoverato in prognosi riservata (politrauma fratture multiple) a Cuneo. Steffenino è stato consigliere comunale a Borgo del «Gruppo verde» dal '90 al '93 ed è presidente del Centro di elicicoltura. [b. s.]

Elva ed Acceglio

Ripetitori «Omnitel» in Val Maira

SAN MACRA. L'«Omnitel» ha comunicato alla Comunità Valle Maira l'intenzione di procedere alla sistemazione di ripetitori per il servizio di telefonia cellulare Montemale, Elva e in località Saretto di Acceglio.

«Si tratta di importante passo in avanti la totale copertura della zona - spiega Mariano Allocco, presidente della Comunità montana -. D'altra parte anche la Tim prosegue i lavori di installazione di un ripetitore San Damiano Macra, l'intervento si inquadra nei accordi stipulati tra la "Telecom" e la Comunità montane del Cuneese per giungere nel più breve tempo possibile all'estensione della rete cellulare anche all'area alpina. Interventi quello in San Damiano Macra proseguono anche in altre valli della "Granda"».

Durante stagione estiva il mancato funzionamento della rete telefonica cellulare nelle vallate suscitato polemiche tra i villeggianti. [c. g.]

Investito domenica

Sta meglio l'undicenne di Boves

BOVES. Sta meglio Fabio Fornasari, via Rivoira 46, l'undi- rimasto gravemente ferito domenica pomeriggio durante un'esibizione di minimoto nell'area del mercato. Il ragazzo (figlio Diego, dipendente «Santa Croce» Cuneo) è ancora ricoverato all'ospedale capoluogo. Il trauma cranico, riportato nell'urto con una delle partecipanti alla manifestazione, si è rivelato meno grave di quanto si temesse. I medici hanno medicato Fabio chiudendogli la ferita in testa 18 punti sutura. Il coetaneo Daniele Picco, anch'egli coinvolto nell'incidente, dopo l'ingessatura ad un calcagno, è stato dimesso dal «Santa Croce». L'incidente è avvenuto nell'area di via Peveragno nel di un'esibizione organizzata da Ciro Fiorio, del gruppo «Amici delle mini-moto». I due ragazzi, si erano sistemati dietro pneumatici che delimitavano il percorso. Una moto che stava girando in pista, forse urtata da un altro motociclista, è piombata sui due undicenni. [b. s.]

LETTERE AL GIORNALE

Scrivere a La Stampa
Via XX Settembre 29, Cuneo
Fax 0171/64402

«Mio fratello bravo ragazzo»

In riferimento all'articolo «Un'overdose stronca giovane in ospedale» del settembre, voglio precisare che mio fratello, Roberto Bortoletto, da una settimana si sentiva poco bene: accusava sintomi influenzali, ma ha continuato ad andare a lavorare regolarmente fino al 16, giorno in cui è entrato in malattia: gli sono stati prescritti antibiotici per complicazioni bronchiali.

Mio fratello però prendeva anche, per conto suo, pastiglie per dormire mentre andava ancora lavorare, anche malato, faceva aspirine.

Le della morte, ci hanno detto i medici della sala di Rianimazione dove mio fratello era ricoverato, proprio per l'aggravarsi delle sue condizioni, sono attribuirsi complicazioni polmonari intossicazione da farmaci».

Mio fratello Roberto un bravo ragazzo, benvoluto da tante persone.

Marisa Bortoletto, Mondovì

Borgo-Caraglio incrocio pericoloso

L'ennesimo incidente stradale verificatosi bivio Torretta di Bernezzo, sulla strada Borgo-Caraglio, alle 9 circa del 16 settembre ha avuto conseguenze apparentemente gravi.

Ho rivisto la stessa dell'incidente occorsomi, preceduto e seguito da tanti altri, con la stessa dinamica senza seguito di provvedimenti adeguati.

«Non ho visto niente», mi dice la guidatrice dell'auto diretta Bernezzo, investita da quella proveniente da Cervasca. E' successo anche a me, credo a della segnaletica situata ad altezza del finestrino dell'autovettura, con l'aggravante del parcheggio di due autocarri, sulla sinistra di chi proviene da S. Rocco Bernezzo. Sarebbe auspicabile che l'ente competente la possibilità di affrontare l'adeguamento alle esigenze di traffico velocità dell'incrocio.

Felice Salvagno, Cuneo

NUMERI UTILI

AUTOAMBULANZE

Cuneo: ; **Alba:** 316.313; **Cri** 441.744; **Alberetto Torre:** 520.144; **Bagnolo:** 392.836; **Barge:** 346.282; **Borgo San Dalmazzo:** 260.013; **Bra:** 423.370, 42.01, **Busca:** 945.658; 945.455; **Caraglio:** 619.102; **Ceva:** 72.31; **Demonte:** 95.115; **Dronero:** 916.333; **Fossano:** 699.111; **Garessio:** 81.063; **La Morra:** 50.116; **Limone:** 929.113, **Mondovì:** 552.255; **Monforte d'Alba:** 787.313; **Monticello:** 64.318; **Moretta:** 911.010; **Racconigi:** 772 555; **Saluzzo:** 677.407; **Santo Stefano Belbo:** 796 388; **Peveragno:** 94.254; **Peveragno:** 339.555; **Racconigi:** 84.644, **Saluzzo:** 45.245-470.00; **Santo Stefano Belbo:** 0141 840.666; **Sommariva del Bosco:** 551 02; **Savigliano:** 719 111, **Vinadio:** 969.126.

FARMACIA DI TURNO

A Cuneo oggi è di turno con orario dalle 8 alle 22 (e serrande aperte) e dalle 22 alle 8 (e serrande abbassate) la farmacia *Centrale*, via Roma 39, tel. 692.347.

Per gli altri Comuni le farmacie di turno svolgono anche le reperibilità notturne, su chiamata, dietro presentazione di ricette mediche urgenti.

Alba: *Duomo*, piazza Risorgimento 5, tel. 440.024

Bra: *San Rocco*, via Principe 9, 412.506.

Fossano: *Rottondo*, via Roma 1, tel. 60.544

Mondovì: *Belbo*, via Sant'Agostino 9, tel. 42.462

Saluzzo: *Santa Maria*, piazza Risorgimento 38, tel. 42.289

Savigliano: *Paschetta*, piazza S 65, tel. 712.978.

GUARDIA MEDICA

Notturna, prefestiva e festiva:
Usl Cuneo 269632 oppure 260013
Usl di **Alba** 316.316.
Usl di **Borgo** 269.632, 260.013.
di **Bra** 420.273.
Ceva 72.31.
Usl oppure 260013
Usl di **Fossano** 699.111.
Usl di **Mondovì** 550.111
Usl di **Saluzzo** 215.111
Usl di **Savigliano** 719.111.

CARABINIERI pronto intervento

Cuneo: 112; **Alba:** 441.333; **Borgo S. Dalmazzo:** 269.333; 71.003; **Fossano:** 695.210; **Mondovì:** 474.44; **Racconigi:** 85.333; **Saluzzo:** 48.444, **Savigliano:** 22.333.

POLIZIA DI STATO

Questura: pronto intervento 113
Centralino: 443411
; 695.222; **Ceva:** 71.162; **Saluzzo:** 42.116; **TO-SV** (0172) 495.500.

VIGILI DEL FUOCO

Cuneo: 116; **Com. prov.** 695.248.

STATO CIVILE

CUNEO

NATI. Botta Fiorella, Marcella; Carfì Marco; Conti Riccardo, Giovanni, Francesco; Capucci Gaia; Buehler Carla Maitena; Ricca Stefano; Cina Stefano; Berro Julianna, Clara; Berti Marco; Dutto Martino; Tolosano Luisa.

Luciano Secondina, 79 anni (residente a Cuneo), pensionata; Parola Angela, 68 anni (residente a Cuneo), pensionata; Aimar Mario Giulio, 53 anni (residente Verzuolo), pensionato; Bertello Stefano, 41 anni (residente a Carmagnola), operaio; Bava Giuseppe, 72 anni (residente Sant'Albano Stura), pensionato; Vanda Luigia, 75 anni (residente Acqui Terme), casalinga; Giordano Beatrice, 76 anni (residente a Caraglio), pensionata; Dutto Lorenzina, 91 (residente Cuneo), pensionata; Bonato Angela, anni (residente a Cuneo), pensionata; Merana Donato, 73 anni (residente Demonte), pensionato; Degioanni Pietro, 74 anni (Vinadio), pensionato; Boero Dario, anni (residente a Cuneo), pensionato; Chiaramello Giorgina, 72 anni (residente a Cuneo), casalinga; Fresia Oscar, 82 anni (residente Borgo San Dalmazzo), pensionato.

CARRÙ
54ª Sagra dell'Uva
MERCOLEDÌ 24 SETTEMBRE
ore 21 - SWING AND SODA BAND in Concerto

LEGGI TRE, PAGHI DUE.
Con l'abbonamento, La Stampa costa solo 1000 lire.
In pratica, ogni tre copie una è gratis.
ABBONAMENTO ANNUALE

COPIE A SETTIMANA	COPIE IN 1 ANNO	PREZZO (L. 1000 a copia)
6	312	L. 312.000
5	267	L. 267.000

Il giornale viene consegnato tramite posta.
LA STAMPA
A conti fatti, abbonatevi.
INFORMAZIONI: UFFICIO ABBONAMENTI TEL. 011/6568334-335

Cuneo preceduta solo da Pistoia come area svantaggiata sul lavoro femminile

Record di donne disoccupate

Richiesto un Consiglio provinciale aperto

CUNEO. Un confronto pubblico, in Provincia, con sindacati imprenditori «per trovare una soluzione al primato record che spetta alla "Granda"». La proposta del consigliere provinciale Enrico Costa; il «record» il numero di donne disoccupate: il 67,2 per cento degli iscritti al collocamento. Percentuale che colloca la «Granda» al secondo posto in Italia, preceduta solo dalla provincia di Pistoia, al primo posto tra le regioni «ricche» del Nord.

Il dato è ufficiale, messo disposizione dal ministro del Lavoro Treu «che ha proceduto a individuare le aree svantaggiate del Centro-Nord - scrive Enrico Costa - ponendone a fondamento il rapporto percentuale che intercorre tra il numero degli iscritti al collocamento e i residenti in età da lavoro».

Più alta la percentuale, maggiore disagio, la difficoltà di trovare occupazione. Come «limite» del disagio stata fissata la percentuale 16,3 per cento, ovvero: preoccupante l'area dove, ogni mille persone in età lavorativa, più di 163 sono disoccupate.

La provincia di Cuneo bene questo rapporto: la disoccupazione dell'8,5% (la media piemontese è dell'11,8%). Quasi un'«isola» dove il «mercato» del lavoro non è ai livelli drammatici di altre regioni. Dato positivo tante eccezioni.

«L'analisi delle circoscrizioni 'Granda' - sostiene Enrico Costa - fa registrare realtà nelle quali in rapporto appare preoccupante: Fossano 11,5%, Cuneo 10,9%, Saluzzo 9,9%, accanto ad altre che offrono una situazione molto più positiva come Borgo e Bra 7,1%, Mondovì 7,7%, Ceva 8%, Dronero e Savigliano 8,4%».

«Inoltre - aggiunge Enrico Costa - dall'attenta analisi dei dati allegati al decreto Treu è possibile dedurre che la Provincia di Cuneo si aggiudica un insolito primato: l'area del Nord Italia nella quale, nell'ambito degli iscritti al collocamento, è più alto il tasso di presenza femminile».

Enrico Costa, consigliere provinciale

In sostanza ogni mille persone iscritte al collocamento, alla ricerca un lavoro, 672 donne.

«Altrettanto sorprendenti appaiono i dati riferiti alle singole circoscrizioni - scrive Enrico Costa nell'interpellanza al Presidente della Provincia -. Ogni cento iscritti collocamento ci sono 71,8 donne ad Alba, 71,1 a Borgo e Bra. Se da questi dati non si possono trarre conclusioni avventate è chiaro che possono costituire oggetto di seria riflessione alla luce delle caratteristiche economiche delle varie realtà che possono in un modo o nell'altro condizionare le graduatorie (si pensi ad esempio all'incidenza che può avere il il lavoro stagionale nell'area albese)».

Di qui la proposta di convocare un Consiglio provinciale aperto «al fine di porre rimedio al fenomeno della disoccupazione». Invitati, oltre agli amministratori pubblici, dovrebbero essere i sindacati, industriali, artigiani, commercianti. Obbiettivo: «Raccogliere una serie suggerimenti che potranno essere fatti propri dalle amministrazioni locali e prospettati a Governo, Parlamento e Consiglio regionale».

Martini

La Biglio a Roma presenta l'Associazione nata a Cuneo

Piccoli Comuni preparano un congresso nazionale

FOSSANO. «Fino a poco tempo i piccoli Comuni erano la Cenerentola delle istituzioni; adesso tutti dicono di volersene occupare, che l'Anci che ci ha sempre ignorati». Franca Biglio, sindaco di Marsaglia, presidente dell'associazione «Piccoli Comuni della provincia Granda», da tempo impegnata in una dura vertenza con Roma, lunedì, intervenendo alla conferenza indetta dall'Anci regionale (che si è tenuta a Torino, al Museo dell'automobile) non ha lesinato i rimproveri all'associazione dei Comuni italiani.

«E' evidente - spiega Franca Biglio - che l'Anci sta cercando di recuperare terreno con i piccoli comuni, perchè non vuole perdere un patrimonio di sei mila enti, che hanno un loro peso, anche dal punto di vista delle quote associative. Ma non basta una conferenza per ripristinare il rapporto di fiducia con i piccoli comuni. Occorrono fatti. Per questo, nel mio intervento, ho ribadito tutte le richieste che noi abbiamo presentato a Roma. Molte questioni che ci penalizzano sono state decise con l'accordo dell'Anci. Ora i dirigenti dell'associazione regionale si dicono d'accordo le nostre richieste; si sono praticamente impadroniti della nostra piattaforma. Speriamo che non sia soltanto posizione di facciata».

Franca Biglio è stata invitata a intervenire anche alla Conferenza nazionale dell'Anci, che si terrà a Bari l'1° al 4 ottobre, a che quest'anno, per la prima volta, dedicherà un'intera giornata (il ottobre) alle problematiche dei piccoli Comuni. Sul tavolo della Biglio (che nonostante gli impegni continua a «presidiare» il municipio di Marsaglia, rispondendo direttamente al telefono («rispondo subito per evitare che si inserisca il fax - dice quasi scusandosi»), stanno piovendo un'infinità di inviti. Oggi, alle 16,30, è attesa a Roma, per un forum su «Casa e fisco» organizzato da un quindicinale di informazione condominiale. prossimi giorni dovrà tornare a Roma per un'audizione del «Cnel», la commissione nazionale che esamina le leggi, per consultazione su alcune modifiche della «142».

L'ultima riunione dell'Associazione Piccoli Comuni si è svolta all'aperto a Fossano

L'associazione dei piccoli Comuni sta intanto mettendo radici in tutta Italia, grazie ad una paziente opera di proselitismo della fondatrice. La settimana scorsa a Fossano, nell'ambito della «sfortunata» riunione tenuta sugli scalini del fossato del Castello (per una «dimenticanza» nessuno si presentò ad aprire portone principale del salone in cui avrebbe dovuto tenersi la riunione), Franca Biglio ha annunciato che è in preparazione la prima conferenza nazionale dei piccoli Comuni, che dovrebbe precedere la convocazione del «Primo Congresso nazionale dei piccoli Comuni d'Italia». [l. a.]

DALLA PROVINCIA

Cuneo

I funerali dell'ex direttore della dogana

Si svolgono oggi, alle 10,30, i funerali di Franco Bonelli, 73 anni, ex direttore della Dogana. Le esequie (partenza dall'abitazione, in via Quintina-Sella 4, a Cuneo) si terranno nella chiesa dei Santi Pietro e Paolo, a Sampeyre. Il dottor Bonelli sarà sepolto nel cimitero del paese della Valle Varaita. [r. s.]

Mondovì

Morta madre del presidente della squadra di calcio

Si svolgono oggi, alle 15,30, nella parrocchiale del rione Altipiano, i funerali di Rinanna Cappa Bruno, madre di Paolo, presidente del Mondovì Calcio; la donna aveva 58 anni. Il corteo funebre partirà dall'abitazione, in corso Europa 15. La donna lascia il marito Piero Bruno e i figli Paolo, Enrico, Chiara e Andrea. [r. s.]

Borgo San

Come i ai corsi di ginnastica

Sono aperte le iscrizioni ai corsi di ginnastica per adulti, tenuti dalla prof. Laura Borgna. Le lezioni prenderanno il via a ottobre e si terranno il martedì e giovedì, 19,30-20,30 e 20,30-21,30 nella palestra delle Elementari. Iscrizioni allo 0171-262584. [r. s.]

Fossano

Nuovi spogliatoi per il villaggio sportivo

Il villaggio sportivo di via Santa Lucia avrà gli spogliatoi: la giunta ha approvato il progetto esecutivo; stato chiesto un finanziamento del Credito sportivo. [l. a.]

Saluzzo

Lezione sulla «globalizzazione dei tà»

E' stata rinviata, per motivi tecnici, a domani, alle 15,30, nell'aula magna del liceo scientifico, in via Donaudi, la lezione (che fa parte di un ciclo sulla storia contemporanea) sul tema «La globalizzazione del capitale, degli investimenti e dei mercati: miti e realtà». Relatore è Riccardo Bellofiore, docente di Economia politica all'Università Bergamo. [g. ne.]

Villanova Mondovì

Denunciato per la vernice sulla targa del motorino

I carabinieri hanno denunciato Cristian Francesco Fedele, 22 anni (via Giardini), per «alterazione e contraffazione di contrassegni». Il giovane è stato fermato a bordo del proprio ciclomotore, sulla cui targa aveva applicato delle vernice grigia. [p. s.]

Castelnuovo di Ceva

E' entrata in funzione la rete di gas metano

E' entrato in funzione nei giorni scorsi il metanodotto; la rete alimenta tutte le abitazioni del paese. [p. s.]

Ceva

Migliaia di visitatori alla Mostra del fungo

Migliaia di visitatori hanno affollato, domenica, il centro storico, per la 36ª Mostra del Fungo: circa 450 le specie esposte. All'inaugurazione della rassegna, l'assessore regionale Roberto Vaglio, il presidente del Consiglio regionale Rolando Picchioni, i consiglieri regionali Giacomo Rossi Francesco Toselli, il prefetto di Cuneo Sabatino Marchione, il presidente della Camera di Commercio Ferruccio Dardanello, il vice presidente della Provincia Paolo Gazzola, il presidente dell'Ente Turismo Alba Bra Langhe Roero Giacomo Oddero. [p. s.]

Fossano

Si riunisce la commissione «Pari opportunità»

Stasera, alle 20,45, in sala Giunta, si riunisce la commissione «Pari opportunità», aperta a tutte le donne. [l. a.]

Mondovì

Dalla Crc un contributo alla Protezione civile

La Fondazione della Cassa di risparmio di Cuneo ha donato 60 milioni all'Amministrazione comunale per attrezzare la sala di Protezione civile del Centro operativo misto monregalese. La centrale sarà allestita vicino all'ufficio dei vigili urbani. [p. s.]

Confronto tra docenti universitari e produttori da tutt'Italia

Cinque giorni dedicati al mais

Racconigi, da oggi le manifestazioni

RACCONIGI. Da oggi e fino domenica è in programma «Tuttomais», una serie di convegni, studi e manifestazioni che hanno tema dominante gli studi sul settore maidicolo sia dal punto di vista tecnico ed per le prospettive. La manifestazione è stata realizzata dal Comune in collaborazione con Asprocer Piemonte, Coldiretti Cuneo, la Pro loco, i Vigili del Fuoco, le dei commercianti, «Percorsi Ritrovati», «Libera Espressione» la Soprintendenza ai Beni Ambientali del Piemonte che anche quest'anno ha messo a disposizione la splendida Margaria del castello dei Savoia quale sede-convegni. In questo eccezionale scenario questa mattina (ore 9) si apriranno i lavori alla presenza di autorità ed esperti. Moderatore dell'incontro sarà Giovanni Olivero dell'istituto professionale agrario di Fossano che introdurrà il dibattito sui vari temi. Durante la mattinata si parlerà del mais in rapporto alla politica agricola comune, dalla applicazione, alla redditività fino alle prospettive del settore cerealicolo tre anni dal 2000. Interverranno, tra gli altri, Giovanni Corazza, libero docente di Economia Politica Agraria, Roberto Pretolani dell'Università di Milano, Vittorio Boatto dell'Università di Padova ed altri esponenti ed esperti da tutta Italia.

In questi giorni è stata avviata la trinciatura del mais per l'alimentazione dei bovini

Domani sotto l'ala comunale in via Costa si darà il via alle numerose manifestazioni collaterali. [m. b.]

In prefettura

Oggi si parla del traffico nel Saluzzese

CUNEO. Il traffico pesante che gravita sul Saluzzese stamattina sarà al centro di un incontro che si svolgerà in prefettura. Alla riunione saranno presenti i sindaci di Costigliole Saluzzo, Busca, Manta, Verzuolo, Tarantasca e Villafalletto. Ci saranno inoltre rappresentanti dell'Anas e della Provincia.

Il prefetto dovrà valutare la proposta avanzata dai primi cittadini deviare il traffico pesante sulle provinciali della zona possibile ingresso degli automezzi ai centri abitati limitatamente alle sole operazioni di carico e scarico delle merci».

La riunione è stata richiesta dal sindaco di Costigliole Saluzzo, Anna Maria Barra.

La decisione portare problema all'attenzione del prefetto è dovuta alla grave situazione pericolosità che si sta creando a causa dell'aumento mezzi pesanti che transitano nei Comuni saluzzesi che affacciano sulle provinciali. [g. ne.]

S. Michele Mondovì

E' bloccato l'ampliamento dell'ex fornace

SAN MICHELE MONDOVI'. La Regione ha dato ragione al Comune: sarà autorizzato l'ampliamento della «Servizi ambientali Arcatom», la modifica dell'impianto di produzione ossido o idrossido di calce». Sono state accolte le motivazioni con cui il sindaco di San Michele Mondovì, Donato Baravalle, in una relazione del 10 giugno scorso, aveva esposto parere negativo dell'amministrazione comunale. «L'area dove si trova l'ex fornace è destinata dal Piano regolatore a cava e coltivazione di inerti - ha deliberato la Regione -. Il Comune può autorizzare, con atti edilizi, modifiche di un impianto collocato in chiaro contrasto con quanto disposto dal Piano. Nè accettare la richiesta di un nuovo capannone per stoccaggio trattamento di pneumatici da usare come combustibile per il forno di nuova costruzione». Ora il sindaco, soddisfatto, commenta: «E' stata dimostrata la serietà con cui stiamo operando per la tutela la salute dei sanmichelesi». [p. s.]

Fu fra le più ricche della storia botanica d'Europa

Racconigi riapre la serra nel maniero dei Savoia

RACCONIGI. La celebre del parco del castello dei Savoia, che fu una delle più belle e più ricche della storia botanica d'Europa (se del mondo) torna a nuova vita con una manifestazione altamente suggestiva ed originale nel suo genere che sarà presentata ufficialmente domani mattina alle 11 nel salone d'onore del castello di Racconigi.

«Magia d'Autunno», ovvero un'area espositiva di una grandissima varietà di fiori e piante da frutto «per la primavera che verrà», un titolo che sicuramente non ha bisogno d'altro per descrivere l'evento che attirerà nel prossimo mese di ottobre, i giorni 11 e 12, professionisti, appassionati, turisti e curiosi da tutta Europa alle Margarie della dimora savoiarda.

La kermesse, organizzata con il patrocinio della Regione Piemonte, dell'amministrazione provinciale di Cuneo e il Comune Racconigi «vuole essere una proposta d'eccezione per valorizzare ulteriormente lo splendido scenario del parco racconigese, ritornato in questi ultimi anni all'antico splendore, e dare dimostrazione al pubblico della ricchezza del mondo floreale e vegetale», recita il comunicato di presentazione.

Si tratta di una straordinaria esposizione, destinata a diventare un punto d'incontro annuale per i professionisti e per gli esperti del settore oltre che «stage» di divulgazione dei temi più specifici della botanica specie tra i più giovani visitatori.

Saranno esposti agrumi in vaso, bouganville, bambù, fuchsie, ciclamini, orchidee, palmizi e altre colture da e da giardino. Per i visitatori sarà l'occasione per scoprire un mondo sconosciuto ed affascinante, con la speciale consulenza di numerosi esperti e ricercatori. [m. b.]

Camauto
CONCESSIONARIO RENAULT
AUTO CHILOMETRI ZERO

Modello	Listino	Km Zero
CLIO RN 1.2 3 porte, bianco	L. 19.250.000	L. 16.500.000
CLIO 1.2 3 porte, verde metal.	L. 19.650.000	L. 17.000.000
CLIO RN 1.2 3 porte, grigio metal.	L. 19.650.000	L. 17.000.000
CLIO RN 1.2 5 porte, bordeaux metal.	L. 20.650.000	L. 18.000.000
CLIO RN 1.2 5 porte, bianca	L. 20.250.000	L. 17.600.000
CLIO RTI 1.4 3 porte, verde metal.	L. 23.500.000	L. 20.200.000
CLIO UP 3 porte, bianca	L. 17.300.000	L. 15.000.000
CLIO UP 3 porte, rossa	L. 17.300.000	L. 15.000.000
CLIO UP 5 porte, pack, bianca	L. 19.000.000	L. 16.500.000
CLIO SI 1.4 3 porte, blu metal.	L. 22.200.000	L. 19.300.000
CLIO ICE 1.4 3 porte, verde metal.	L. 22.500.000	L. 19.500.000
CLIO RN 1.2 3 porte, bordeaux metal.	L. 19.650.000	L. 17.000.000
TWINGO PACK, bordeaux metal.	L. 18.400.000	L. 16.000.000
MEGANE CLASSIC RN 1.6, grigio metal.	L. 29.580.000	L. 25.500.000
LAGUNA RTX 2.0, grigio metal.	L. 36.800.000	L. 31.500.000
LAGUNA SN TD RT, nero metal.	L. 42.700.000	L. 37.000.000

ALBA - S.S. 231 - Loc. Piana Biglini, 12 - Tel. 0173/44.10.08 Fax 0173/36.38.13
RORETO di CHERASCO - Via Bra, 28 - Tel. 0172/49.58.02

Il pds: «Dovrebbe autosospendersi»

Manager dell'Asl Ora è polemica

Il direttore Asl Ezio Agostinucci

ALBA. Fa discutere la vicenda del direttore generale dell'Asl 18, Ezio Agostinucci, raggiunto da un'informazione di garanzia emessa dal sostituto procuratore Christine Von Borries, per presunte molestie sessuali. Il dott. Agostinucci in questi giorni [redacted] ricoverato in ospedale. Le funzioni [redacted] provvisoriamente svolte dal direttore amministrativo, Giovanni Monchiero.

Pare che in questi giorni fos[redacted] in programma l'interrogatorio di Agostinucci da parte [redacted] sostituto procuratore, ma sarebbe stato rinviato. Il difensore, avvocato Roberto Ponzio, dice: «La vicenda processuale affonda le radici nei veleni e contrasti intervenuti nelle nomine alla dirigenza dell'Usl. Se un personaggio pubblico [redacted] inattacabile sui comportamenti gestionali, gli si attribuiscono fantasiose scorrettezze sessuali in modo da screditarlo presso l'opinione pubblica. Chiederemo approfondite indagini [redacted] accuse strumentalizzate per scopi ben diversi da quelli formalmente poi perseguiti».

L'informazione di garanzia ha avuto un'eco in Regione. [redacted] consigliere Lido Riba, a nome del gruppo pds, commenta: «Sarebbe auspicabile che il dott. Agostinucci proponesse l'autosospensione. Toglierebbe dall'imbarazzo la giunta regionale. Potrebbe difendersi meglio continuando a mantenere la titolarità della direzione generale, che potrà riprendere se l'inchiesta giudiziaria avrà un esito a lui favorevole». Riba aggiunge: «La nostra richiesta [redacted] è stata formalizzata, ma crediamo che la sospensione sia opportuna».

Dato il ricovero in ospedale, il dott. Agostinucci non potrà quasi certamente presiedere la prima Conferenza dei servizi sanitari, che ha programmato per sabato a Bra. Intanto, continua l'inchiesta del sostituto procuratore Von Borries: il magistrato ha inviato un altro avviso di garanzia per «falsa informazione al pm» a [redacted] dipendente dell'ospedale. [g. f.]

Per l'autostrada Cn-At delegazione di parlamentari a Roma dal governo

Com'è l'aria? Bra lo vuol sapere

Chiesto un rilevatore sul ponte di via Cuneo

BRA. Una delegazione di parlamentari piemontesi, che chiede garanzie sull'inserimento nella prossima finanziaria del progetto [redacted] collegamento veloce Cuneo-Asti, sarà ricevuta stamane [redacted] Roma dal sottosegretario Micheli. Nel frattempo, dopo l'incontro [redacted] Castagnito dei sindaci dei centri attraversati dalla 231, l'annosa questione della «strada che non c'è» [redacted] stata affrontata dai capigruppo braidesi. Dalla loro conferenza è emersa la proposta di installare sul ponte di via Cuneo un rilevatore della composizione dell'aria e di bloccare il traffico, del tutto o [redacted] parte, quando le particelle inquinanti superano le quantità tollerate.

«L'intenzione - riassume il presidente del Consiglio comunale, Claudio Gallizio - [redacted] di chiedere alla Provincia di [redacted]gnare in permanenza a Bra una "centralina" [redacted] rilevamento delle emissioni nell'atmosfera. [redacted] la Provincia non potesse fornirla, sarebbe il Comune ad acquistarla, installandola all'incrocio tra via Cuneo e via Vittorio Veneto, dove nell'arco delle 24 ore transitano almeno 25 mila veicoli, molti dei quali sono mezzi pesanti». Del ponte si sa che [redacted] dei nodi stradali più inquinati della provincia (e d'Italia), ma le rilevazioni sono sempre state sporadiche, prolungate tutt'al più per qualche settimana. «Registrandole in modo continuativo, invece - osserva Gallizio -, non appena i parametri di legge risultassero superati [redacted] sindaco potrebbe intervenire [redacted] limitare il traffico con la motivazione "forte" [redacted] inattaccabile, basata su norme precise, della tutela della salute pubblica».

E' più facile a dirsi che a farsi, forse, perché i misuratori delle sostanze contenute nell'aria [redacted] strumenti complessi, che forniscono dati interpretabili solo dagli specialisti: [redacted] bisogna pensare a una sorta [redacted] «scatolone» provvisto di lancetta [redacted] suoneria d'allarme. Ma gli amministratori ci vogliono provare, sentendosi «moralmente obbligati» [redacted] fare qualcosa per contenere i danni del traffico da attraversamento, gravi per tutta la città [redacted] in particolare per il quartiere di via Cuneo.

Le eventuali [redacted] potrebbero andare, a seconda del livello di inquinamento, dal divieto di transito soprattutto dei camion in certe fasce orarie, al senso unico in entrata o in uscita dalla città, al blocco totale. In ogni caso i provvedimenti saranno discussi [redacted] concordati con i colleghi dei paesi vicini, cominciando da Cherasco.

Grazia [redacted]

Una delle numerose proteste per le pessime condizioni della «231»: traffico caotico ed inquinamento

[redacted]

Dogliani
Nomade slavo (23 anni) arrestato [redacted] carabinieri

I carabinieri hanno arrestato [redacted] nomade slavo Vlatko Percinkovski, 23 anni, raggiunto da ordine di carcerazione della Procura di Reggio Emilia per furto. E' stato fermato durante un controllo sul territorio, a protezione delle abitazioni incustodite per la vendemmia. [p. a.]

Alba
Mostra di pittura a «Il bandolo due»

Oggi, alla galleria-libreria «Il bandolo due» di via Vittorio Emanuele II, sarà inaugurata una personale del pittore Emilio Prunotto (ore 18). [g. f.]

Mango
Giochi per i bambini e musica da discoteca

Si aprono domani i festeggiamenti [redacted] fine vendemmia. Alle 15, gara [redacted] bocce. La manifestazione proseguirà sabato [redacted] giochi per i bimbi nel pomeriggio: in serata musica da discoteca. Domenica, dalle 10, «bancarellando», mercato delle pulci per le vie del centro storico. Alle 19, serata gastronomica organizzata dal Gruppo alpini, seguita dal ballo liscio. [g. c.]

Novello
Rubati [redacted] trapano e [redacted] elettrica

Una sega elettrica, una motosega, un tagliaerba, [redacted] martello pneumatico, un trapano, due bici [redacted] due caschi per moto sono stati rubati dalla [redacted] del pensionato Filippo Stra, in località San Grato 12. Il danno ammonta a circa 7 milioni. [g. f.]

Festa con i famigliari oggi in Strada Cauda

Nonnina albese compie 102 anni

Filomena Boffa è nata il 24 settembre del 1895 [redacted] Gorzegno

ALBA. Si festeggia oggi [redacted] compleanno eccezionale: Filomena Boffa, residente in Strada Cauda 44, compie 102 anni. «Nonna Tina», come viene amorevolmente chiamata, nonostante l'età avanzata è ancora molto lucida e arzilla. Vive insieme con il figlio Armando Boffa (conosciuto per essere stato consigliere comunale del pri per 17 anni, nonché collaboratore alla farmacia Piave) e con la nuora Maria Rosa Pastorino (impiegata della Cinzano in pensione).

«Nonna Tina» è nata il 24 settembre del 1895 [redacted] Gorzegno, nell'Alta Langa. Si sposò a 23 anni e subito dopo le nozze si trasferì con il marito ad Alba, dove ha sempre vissuto in strada Cauda.

Vedova da vent'anni, [redacted] una donna minuta, gentile: ha anche altri due figli, Romana e Aldo, sposati [redacted] Torino.

Fino [redacted] tre [redacted] fa non aveva avuto nessun problema di salute: dopo una caduta [redacted] un'operazione all'anca, attualmente ha bisogno di qualche aiuto, ma si muove ancora appoggiandosi al bastone.

Il segreto di tanta longevità? «Non ha mai ecceduto nel mangiare - dicono i parenti -, beve due caffé al giorno. E' però molto golosa [redacted] pocket-coffee, che non le lasciamo mai mancare».

La nonnina oggi sarà festeggiata in casa, domenica al ristorante: dopo la messa, raggiungerà con i famigliari l'«Antica Torre» [redacted] Barbaresco per il pranzo di compleanno.

Filomena Boffa non è l'unica albese ad aver raggiunto [redacted] traguardo dei 102 anni: ha una coetanea con alcuni mesi in più. [g. f.]

Alba: Natività del Macrino, tavola in legno e una tela del 1600

Sos per salvare tesori d'arte

Parroco di San Giovanni cerca sponsor

Il [redacted] parroco di San Giovanni don **Renato** [redacted] fondi per restaurare le preziose opere

ALBA. La chiesa [redacted] San Giovanni, che si affaccia sulla piazza omonima, ha [redacted] interno tre gioielli d'arte che vanno restaurati: una Natività del pittore albese Macrino d'Alba, firmata e datata 1508; un'altra tavola in legno [redacted] anonimo, raffigurante una Madonna con Bambino tra i Santi, [redacted] probabile scuola del Macrino, che si fa risalire al 1.500. Inoltre, una tela del 1.600 raffigurante S. Giovanni.

Secondo i preventivi, per restaurarli occorrerebbero quaranta milioni. Il nuovo parroco di San Giovanni, don Renato Gallo, ha deciso [redacted] rivolgere un appello per trovare uno sponsor, disposto a finanziare l'operazione. «Sono tre tesori d'arte che meritano di essere riportati al loro splendore - commenta don Gallo -. Sono molti i turisti, soprattutto stranieri, che vengono a visitarli. La Soprintendenza ai beni architettonici e storici ha già compiuto un sopralluogo, il progetto è pronto. Mancano solo i fondi».

Nella chiesa di San Giovanni c'è un altro dipinto molto prezioso, una tavola raffigurante la Madonna delle Grazie del pittore Barnaba da Modena del 1377 già restaurato (il dipinto era stato rubato una ventina [redacted] anni fa: ritrovato, fu rimesso al suo posto).

Ancora don Gallo: «Queste preziose testimonianze artistiche oltre a trasmettere i valori dell'arte, dovrebbero anche portare alla gente dei messaggi di contenuto profondo e di fede». In San Giovanni ci sono anche altre opere d'arte, tra cui [redacted] sedile per celebrante in legno del 1.429.

La chiesa ha origini antiche, [redacted] a causa dei rimaneggiamenti nel corso dei secoli, [redacted] è più possibile riconoscere la [redacted] forma originaria (l'esterno è in stile barocco, l'interno a pianta basilicale).

Durante l'occupazione napoleonica venne adibita a magazzino per le truppe.

Del pittore [redacted] Gian Giacomo de Alladio, più conosciuto come Macrino d'Alba, di cui esiste un'opera anche in municipio, il Comune è intenzionato a realizzare una mostra l'anno prossimo. [g. f.]

La F.lli Salvieto «Pippo le [redacted]pa», presente sul mercato con due linee:
01 - Dettaglio tradizionale ed organizzato
02 - Industrie e comunità
ricerca
VENDITORI
motivati ai quali affidare zona in esclusiva e portafoglio clienti.
Zona operativa: Cuneo e provincia.
Offriamo: assunzione diretta o mandato di agenzia.
Inviare [redacted] 0332/893799 oppure scrivere a Casella Postale 108 - 21100 Varese, oppure telefonare 0332/893683, indicando la linea di preferenza.

NIGHT CLUB
ONE WAY
FOSSANO - Tel. 0172/69.41.14
APERTO TUTTE LE SERE DALLE 22,30 ALLE 6
CHIUSO IL MARTEDI'

ECONOMICI
AFFITTASI alloggio ammobiliato soggiorno cucinino camera [redacted] letto bagno cantina. Telefonare allo [redacted].

Per la pubblicità su LA STAMPA
PK publikompass

PROVINCIA DI TORINO LA NUOVA ARCA REGIONE PIEMONTE

IL SUONO DEI PARCHI

Sette concerti in "Prima" assoluta
Musiche ispirate ai Parchi del Piemonte

[redacted] settembre 1997, ore 21
Auditorium Comunale Centro Giovani - Asti

29 settembre 1997, ore 21
Teatro Sociale di Biella

30 settembre 1997, ore 21
Chiesa [redacted] San Nicolao, Sacro Monte di Orta

2 ottobre 1997, ore 21
Teatro Galletti di Domodossola

3 ottobre 1997, ore 21
Basilica Sacro Monte di Varallo Sesia

4 ottobre 1997, [redacted] 21
Centro Comunale Cultura di Valenza

5 ottobre 1997, ore 18
Sala Conferenze Parco La Mandria di Torino

Compositori:
Carlo Boccadoro, Richard Causton, Giovanni Cima
Paolo Furlani, François Paris - Roberta Vacca
Rozalie Hirst

Ensemble Antidogma
Direttore: Raffaele Mascolo

INGRESSO LIBERO
Si ringraziano le PROVINCE
ASTI - NOVARA - BIELLA - VERCELLI - ALESSANDRIA
I PARCHI DEL PIEMONTE

La Stampa - Corriere della Sera - Rai-Tv - Fondazione CRT
Stet - Camera di Commercio di Torino - Martini [redacted] Rossi
Unitrading Climaservices - Satiz Spa - Litografia Cirone
Partners Studio Grafica [redacted] Comunicazione
Ordine degli Architetti [redacted] Provincia [redacted] Torino

La Nuova Arca tel. 011/6504422 - Corso Dante 119 - Torino

Riunione [redacted] Barbaresco

Master Bocconi Esperienze a confronto

BARBARESCO. Il 21 settembre, su iniziativa del dott. Michelangelo Manassero, [redacted] trentina di master in direzione aziendale diplomati alla Sda Bocconi nel 1987, [redacted] sono incontrati e hanno raccontato 10 anni di esperienze. Si è parlato delle possibilità di creare sinergie operative rivolte al mercato.

Erano presenti, tra gli altri, l'ing. Barbera (Associate director dell'Arthur [redacted]. Little); l'ing. Castellucci (Vice president [redacted] the Boston consulting group); il dott. Cremona (direttore generale Nomura Italia); l'ing. Lemme (director equity sales: Credit swiss first Boston); il dott. Gilardone (rappresentante per l'Italia della Caisse centrale des banques populaires); il dott. Porlini (docente Instud). E' emersa [redacted] volontà di alcuni [redacted] costituire una società per fornire servizi di management e finanziari a piccole [redacted] medie imprese. [r. s.]

[redacted]

[redacted] Presentato «Monticello [redacted] del Roero»

MONTICELLO. Maria Teresa Ruta è intervenuta alla presentazione del libro «Monticello cuore del Roero» di [redacted] è autrice Fernande Borney Lunardon, edito dalla Uniart di Roddi-Alba. Il libro, che dedica capitoli a storia, arte, leggenda, economia del paese, è stato pubblicato su iniziativa del Comune. E' stato presentato, nel parco del castello Conti Roero, dal giornalista Rai Gianmario Ricciardi. [g. f.]

Il viadotto distrutto nell'alluvione del '94

Ponte Pieve [redacted] Cortemilia Ricostruzione troppo lenta

CORTEMILIA. I forti ritardi per la ricostruzione del ponte della Pieve, distrutto dall'alluvione del novembre '94, continuano a preoccupare i cortemiliesi. Lunedì scorso, [redacted] municipio, gli amministratori comunali e gli abitanti delle frazioni Pieve, Doglio, Bruceto [redacted] Piazze, collegati al paese da un guado, si sono riuniti per fare il punto della situazione sui lavori che l'impresa appaltatrice, la Prefer di Frosinone, avrebbe dovuto terminare a fine luglio e che, invece, proseguono con estrema lentezza. Le famiglie che abitano sulla sponda destra dell'Uzzone non h[redacted] nascosto la loro delusione per il mancato rispetto dei tempi previsti [redacted] hanno detto di sentirsi abbandonate [redacted] stesse, [redacted] immediatamente successivi all'alluvione.

«Chiediamo all'impresa e alla Provincia - protesta Giovanni Viglietti, abitante [redacted] Pieve - informazioni e chiarimenti sulla situazione del ponte. Tra poco più di un mese cadrà il terzo anniversario dell'alluvione [redacted] quasi cinquecento persone so[redacted] ancora costrette ogni giorno ad attraversare il torrente su [redacted] guado sorretto da due tubi». Aggiunge don Oberto Bernardino, parroco di [redacted] Pantaleo: «Con la brutta stagione, disagi e pericoli aumenteranno [redacted] una vasta zona del paese rischierà nuovamente l'isolamento. [redacted] problema va risolto entro breve tempo, sicuramente prima dell'inverno».

La Provincia, che sovrintende ai lavori di costruzione, ha lanciato alla Prefer un ultimatum, chiedendole [redacted] finire il ponte [redacted]tro l'autunno. L'assessore ai La[redacted] pubblici Marco Botto ha dichiarato che l'impresa sta pagando una penale di cinquecentomila [redacted] al giorno per il mancato rispetto dei termini previsti dall'appalto. [g. p.]

L'atto di costituzione dell'ente regionale

L'agenzia che rilancia il turismo piemontese

L'Art si occuperà di enogastronomia e cultura. Non mancano le polemiche

Il Palio di Asti (nella foto l'edizione '97) rappresenta una delle manifestazioni di maggior richiamo in campo turistico, culturale ed enogastronomico del Piemonte

E' firmato lunedì mattina a Torino l'atto di costituzione dell'Agenzia regionale per il turismo, il nuovo organismo regionale, a capitale misto pubblico-privato che si occuperà delle relazioni con il mercato turistico nazionale e internazionale. La nascita dell'Art chiude il processo di riorganizzazione dell'intera struttura regionale iniziato circa due anni fa con la messa in liquidazione delle Aziende di promozione turistica. Presidente pro-tempore della nuova Agenzia è Pier Domenico Clemente, ex segretario generale della Regione, il suo vice è Ferruccio Dardanello e il terzo membro del consiglio d'amministrazione è Luigi Chiabrera.

Spiega il presidente della giunta regionale Enzo Ghigo: «L'Agenzia rappresenta il punto di eccellenza della riforma turistica, che punta a fare del turismo, della cultura e dell'enogastronomia elementi fondamentali per il rilancio dell'immagine e dell'economia del Piemonte». L'Agenzia regionale - che ha un budget annuale di circa 15 miliardi di lire - è affiancata dalle agenzie turistiche locali (in via di costituzione) strutturate a livello provinciale con il compito di occuparsi prioritariamente dell'organizzazione dell'accoglienza dei turisti in loco.

La nascita dell'Art conclude un lungo iter legislativo dove non sono mancate le polemiche politiche. La sua costituzione, prevista prima dell'estate, è infatti rimandata più volte dopo la protesta da parte di alcuni operatori privati per l'esclusione del gruppo dei fondatori. Hanno protestato e protestano anche le Province che lamentano per bocca del presidente regionale dell'Uppi, Mercedes Bresso «il mancato coinvolgimento» e chiedono di «bloccare l'iter in atto e di convocare al più presto le Province». Senza dimenticare, poi, le critiche lanciate dal capogruppo dei Verdi in Regione Pasquale Cavaliere contro l'assessore al turismo Antonello Angeleri principale ispiratore della riforma delle Apt. Dice Cavaliere: «Sono state compiute gravi irregolarità amministrative nella gestione dei trasferimenti dall'assessorato regionale al turismo alle Apt. E il meccanismo a triangolazione cioè l'affidamento dei lavori senza appalto rischia di essere ripetuto con le nuove Agenzie. Per questo chiedo al presidente della Regione di bloccare e rivedere il progetto». Accuse che Angeleri ha respinto con forza ma che lo hanno portato «visto la scarsa solidarietà della maggioranza» a presentare le dimissioni. La nascita delle Art rappresenta dunque l'ultimo atto amministrativo compiuto da Angeleri e proprio per questo un'escalation di polemiche Ghigo ha nominato solo tre dei cinque membri del consiglio di amministrazione.

Maurizio Tropeano

Aspiranti big per 7 giorni a scuola di musica e canzoni

«Io al Festival di Sanremo»

Il sogno di 19 giovani cantanti

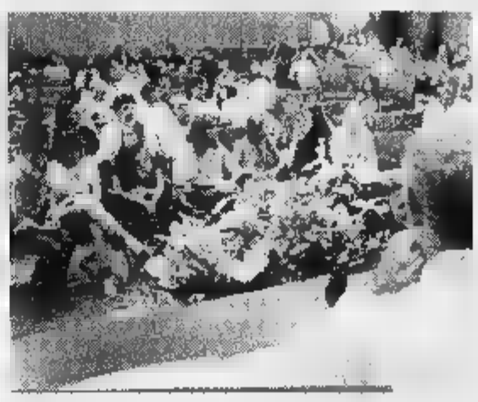

Un gruppo di giovani artisti che sperano di cantare al Festival sulle orme di Alex Baroni (a destra)

Sono partiti dalla provincia piemontese e dalla Val d'Aosta con una valigia piena di speranze e un sogno: cantare al Festival di Sanremo. In tutto 19 ragazzi e ragazze giunti all'Accademia della canzone da paesi che qui in Riviera neppure si conoscono: Fontanile, Molare, Candelo. Fanno parte di un gruppone di 163 aspiranti «big» provenienti da Piemonte, Liguria e Calabria. Per una settimana andranno a scuola di musica e canzone. Poi si esibiranno con i pezzi migliori del loro repertorio. Fra i docenti Alex Baroni e Tosca, due cantanti lanciati proprio da Sanremo; il direttore d'orchestra Vince Tempera, musicisti di fama, parolieri e giornalisti. Poi trenta di loro parteciperanno alla finalissima di ottobre assieme ai big che si saranno imposti negli altri tre stage settimanali. In tutto 120 legati da una sola passione e da un unico comune denominatore: il Festival. Sono partiti in settecento; per strada si sono dati battaglia all'Ariston roof, a due passi dall'Ariston vero. Ma solo tre, alla fine di tutto, verranno ammessi a Sanremo giovani, alle «Primarie» del Festival in programma all'Ariston a novembre. Se supereranno anche quest'ultimo ostacolo avranno la ribalta dell'Ariston tutta per loro. E potranno anche tentare l'«en plein»: la vittoria del Festival. Sì, perchè da quest'anno, anche le Nuove proposte potranno concorrere per la vittoria finale. Assieme ai big che hanno fatto grande la canzone italiana.

Il drappello dei Piemontesi è formato da 64 concorrenti di Torino e Provincia, da 5 della Val d'Aosta e da 14 delle province. Ed eccoli i possibili big del futuro: Tiziana Ratel, di Asti; Maura Balbo di Fontanile; Olga Colonna di Buttigliera; Davide Pulia di Villanova d'Asti; Maria Di Sansebastiano, Manuela Gandini di Alessandria; Gianluca Cartiglia di Molare; Mario Ruocco di Tortona; Gaetano Palumbo di Vercelli; Mario Controllo di Livorno Ferraris; Barbara Capizzi di Candelo; Marco Costantini di Asigliano; il duo Golden Boys di Novara e Luisa Franchello di Alba.

I rappresentanti della Val d'Aosta sono Cinzia Festi, Aosta; Paola Finetto di Chatillon; Sergio Moschetto di Saint Vincent; Rudy Valley di Valtournanche e Joelle Zaninelli di Cervinia.

Quattordici «studenti» provengono dalle province piemontesi, cinque dalla Valle d'Aosta e 64 da Torino

Gian Piero Moretti

Fino al 5 ottobre saranno in mostra la cultura e l'arte, le tradizioni culinarie e i segreti del «made in Cuneo e nelle valli»

La «cuneesità»? Si scopre alla Fiera delle Alpi del Mare

Da sabato protagonisti i parchi e le terme, la cucina di pianura e di montagna

L'inaugurazione della 1ª Fiera delle Alpi del Mare

La gastronomia delle vallate cuneesi, l'agricoltura di montagna, la cucina tipica del territorio delle Alpi, le offerte turistiche nell'area al confine con la Francia, la natura dei Parchi e il benessere delle Terme. Da sabato la «cuneesità» sarà protagonista alla seconda edizione della Fiera delle Alpi del Mare, creata da «Cuneo Eventi» per promuovere il «made in Cuneo e nelle valli». La manifestazione sarà inaugurata alle 17,30. Interverrà il sottosegretario ai Beni culturali Bordon. I padiglioni di piazza d'Armi apriranno al pubblico alle 20 (fino alle 23).

La rassegna si concluderà domenica 5 ottobre. L'orario: sabato dalle 20 alle 23; domenica 28 settembre e 5 ottobre, 14,30-23; negli altri giorni 17-23. «Sarà l'occasione - spiega il presidente della Cuneo Eventi, Gianni Vercellotti - per far conoscere al visitatore la cultura, l'arte, le tradizioni culinarie e i segreti di un territorio tutto da scoprire. La Fiera è la vetrina del lavoro, delle produzioni e di quanto nasce e si muove a Cuneo e nelle Valli Gesso-Vermenagna-Pesio, Stura, Maira e Grana».

Le Terme cuneesi offriranno al visitatore un panorama delle proposte di cure negli istituti idrotermali di Valdieri, Vinadio e Lurisia. La Camera di Commercio ha curato uno spazio dove protagoniste saranno aziende enogastronomiche cuneesi. Lo slogan è «100 stilisti dell'Arte agroalimentare, 100 atelier del Buongusto e 1000 occasioni per premiarvi in Qualità». Oltre all'enogastronomia, in Fiera si punterà anche i Parchi delle Alpi Marittime, Alta Valle Pesio, Tanaro e del Po, insieme con le riserve naturali.

Il visitatore sarà invitato a percorrere itinerari in bici intorno a Cuneo e nei paesi delle vallate.

La «Cuneo Eventi» ha indetto due concorsi: uno fotografico per le migliori immagini del capoluogo della «Granda» e delle vallate; il secondo, «Premio qualità Alpi del Mare», fra i produttori vinicoli presenti alla rassegna.

Martedì 30 settembre si esibiranno i «Lou Seriol»; giovedì 2 ottobre sarà la volta dei «Gai Saber»; sabato 4, concerto dei «Lou Dalfin».

(r. s.)

QUESTO È L'ULTIMO WEEK-END IN CUI CONVIENE
SCEGLIERE TRA LA TUA VECCHIA AUTO E UNA RENAULT NUOVA,
PER RISPARMIARE FINO A L. 4.380.000.

Twingo da
L. 13.365.000*

Clio da
L. 13.650.000*

* Prezzi comprensivi del contributo ai sensi dell'art.29 D.L. 31/12/96 N.669 in materia di rottamazione, A.P.I.E.T. esclusa.
IL 30 SETTEMBRE SCADE IL CONTRIBUTO STATALE. PER QUESTO RESTIAMO APERTI IL 27 E 28.

È UN'INIZIATIVA DEI CONCESSIONARI RENAULT
DELLA LOMBARDIA, DEL PIEMONTE, DELLA VALLE D'AOSTA E DELLA PROVINCIA DI PIACENZA.

RENAULT
LE AUTO DA VIVERE

GIORNO E NOTTE

Racconigi

Ritmi latino-americani

A «Le louvre» ritorna stasera la «Notte latina» per ballare salsa e merengue [illegible] musiche di Robi e Luca dj che selezioneranno i maggiori [illegible] si latino-americani. Scuola di ballo. Ingresso Libero.

Piozzo

Blues a «Le baladin»

Con il concerto di Phil Guy stasera (ore 23) prende il via la rassegna live de «Le baladin». Il chitarrista sarà accompagnato da Dario Lombardo [illegible] dalla «Blues Gang». L'ingresso è libero.

Caramagna

«Il fantastico» in mostra

Nella palestra comunale di via Vittorio Emanuele II, s'inaugura alle 20, la personale di Alberto Dal Zovo «Il fantastico». La mostra dell'artista veronese proseguirà fino a lunedì. Una seconda rassegna verrà ospitata dalla sala comunale il 18 ottobre.

Verzuolo

Cover internazionali

All'irish pub «The Black Brew» stasera (ore 21,30), si ascoltano cover internazionali proposte dagli «Olio su tela» con Antonella Bellissimo e Massimo Masenti. L'ingresso è libero.

Cuneo

Merletti occitani

Il chiostro del Museo civico ospita la mostra «Merletti occitani» fino al 28 settembre. Orario: dal martedì al sabato 8,30-13, 14,30-17,30. Dome[illegible] 10-13, 14,30-17,30.

Carrù

Swing con la band

Nell'ambito della 54ª Sagra dell'Uva, stasera (ore 21) sotto il «Sagra tenda», l'Associazione artigiani offre il concerto della «Swing & Soda band». Il gruppo composto da 18 elementi con la vocalist Lorella Leone, proporrà successi An[illegible] '40, dixieland, rock [illegible] ritmi sudamericani. Ingresso libero.

Peveragno

Successi italiani

Al «Green park» di San Lorenzo, domani sera (ore 21,30) ritorna la musica dal vivo con il gruppo «Elia [illegible] Peppe». [illegible] trio proporrà i migliori successi italiani e stranieri. Ingresso libero.

Saluzzo

Fotografie e revival

Al circolo Internodue domani sera, alle 21,30, verrà p[illegible]ntata la mostra fotografica del[illegible] quinta giornata vespistica 1997. La serata sarà allietata da musica Anni 70/80.

«Il compagno di viaggio» è in scena stasera al Teatro Fiamma di Cuneo

La fiaba diventa un musical

Prosa, balletti e note con cinquanta attori

CUNEO, «LA CITTA' DESIDERATA»

Recital e poesia domani sera [illegible] i giovani talenti

CUNEO. Pier Mario Giovannone, Alberto Occelli, Francesca Monte e Luca Occelli (nella foto Murialdo), dopo aver proposto la loro ultima fatica, il recital «Canzoni», sabato al cascinale di Diano d'Alba di proprietà del padre di Francesca, Paolo Monte, in occasione della presentazione del dolcetto Cascina Flino '96 «Vigna Vecchia», affronteranno domani il pubblico [illegible]. Il loro spettacolo, andrà in scena, alle 21, nel cortile dell'ex Convitto civico, per la rassegna «La città desiderata». Il recital (ingresso [illegible] mila lire) sarà preceduto, alle 18,30, nell'ex chiesa dell'Annunziata, da «L'offerta e il riposo», incontro di musica contemporanea e poesia, mentre alle 22,30, in piaz[illegible] Boves, si potrà assistere alla performance teatrale «Il luogo del desiderio». [v. p.]

CUNEO. E' uno spettacolo «fatto dai giovani per i giovani» quello che stasera alle 21, sarà portato sul palcoscenico del «Fiamma», dal comitato di cultura e spettacolo Teky che riunisce un gruppo di appassionati della scena, accumunati fin dai tempi del liceo dalla passione per il teatro. Con questo entusiasmo una cinquantina di ragazzi [illegible] adulti presentano il musical «Il compagno [illegible] viaggio», libero adattamento di una favola di Andersen, con la regia di Giampiero Viale e le musiche di Gigi Amisano, Giuseppe Poglio e Marco Seminario.

Il «compagno» [illegible] uno strano viandante che guida [illegible] ragazzo in un universo fantastico, tra folletti, maghi [illegible] curiosi personaggi. Prosa, balletto [illegible] musica tratteggeranno un grande affresco, già applaudito [illegible] maggio, al teatro Colosseo di Torino. Il ricavato dello spettacolo, realizzato in collaborazione con l'assessorato alla Cultura della Regione e l'assessorato alle Manifestazioni del Comune e proposto nell'ambito delle iniziative per la festa patronale di San Michele, andrà a sostegno delle attività dell'Avis di Cuneo. Ingresso [illegible] offerta libera. [v. p.]

I NOSTRI FILM

Il Presidente degli Stati Uniti ostaggio sull'Air Force One

DAVVERO un bel cast per «Air Force One», film [illegible] retto [illegible] tedesco Wolfgang Peterson e interpretato da Harrison Ford, Gary Oldman [illegible] Glenn Close. [illegible] ultimi due sono rispettivamente un crudele terrorista e la [illegible] due alla Casa Bianca, mentre il primo [illegible] i panni del presidente degli Stati Uniti James Marshall, accanito sostenitore della libertà e della pace. In [illegible] conferenza stampa Marshall coglie l'occasione della coraggiosa azione russo-americana che ha portato alla cattura del generale Radek, un pericolo[illegible] dittatore che si è impossessa[illegible] dell'impero sovietico in disfacimento, per affermare i suoi principi incorruttibili. Veterano del Vietnam, appassionato di football americano e amante della buona birra, [illegible] presidente [illegible] un [illegible] tutto d'un pezzo che non esiterebbe a risolvere i problemi di politica estera più all'Indiana Jones che alla Bill Clinton. Dopo la conferenza [illegible] imbarca sul suo aereo-fortezza, in codice l'Air Force One, per fare ritorno a casa. Ma il viaggio non è dei più rilassati. Alcuni [illegible] guaci di Radek, che si spacciano per giornalisti russi, prendono in ostaggio lui e i suoi collaboratori. Minacciano di uccidere [illegible] uno a [illegible] l'intero gruppo se non verrà liberato il generale Radek. Il terrorista più pericoloso e determinato è l'afgano Korshunov (Gary Oldman) che costringe il presidente a una scelta terribile: o la vita della [illegible] famiglia o quella [illegible] mondo intero. Una spaccatura alla quale gli [illegible] cani danno grande impatto emotivo. Non a caso, [illegible] film è [illegible] accolto bene dalla critica a stelle e strisce che ha elogiato soprattutto la dinamicità della pellico[illegible] nonostante gran parte delle sequenze [illegible] girata all'interno di [illegible] ambiente soffocante come la carlinga di un aereo.

Per [illegible] esterni [illegible] stato noleggiato un Jumbo, riverniciato [illegible] novo. Per le riprese interne, invece, [illegible] [illegible] costruito un set su tre piani negli studi della Sony a Los Angeles. Stratosferico il compenso per Harrison Ford: [illegible] milioni di dollari, 100 volte lo stipendio del presidente degli Stati Uniti.

Piero Abrate

AIR [illegible]
regia di Wolfgang Peterson
con Harrison Ford,
Gary Oldman, Glenn Close,
Dean Stockwell,
Wendy Crewson
e Jurgen Prochnow
Usa, 1996 - Durata 123'

A Cuneo il primo concorso nazionale sul tema «Il cigno»

La Fondazione Peano presenta cinquanta sculture «da vivere»

Roberto Peano, presidente della Fondazione, accanto a una delle opere

CUNEO. Hanno inviato le loro opere da ogni parte d'Italia i giovani che partecipano al primo concorso nazionale di scultura «Da vivere» che [illegible] è inaugurato sabato nella sala C del centro incontri della Provincia. Una cinquantina di studenti di licei artistici e istituti d'arte hanno aderito all'iniziativa della Fondazione Peano, costituitasi quattro [illegible] fa con lo scopo di promuovere l'arte e il suo inserimento nell'ambiente.

Il tema prescelto per la prima edizione del concorso è «Il cigno», simbolo della Fondazione, presieduta da Roberto Peano, che ha presenziato all'inaugura[illegible] con il sindaco Elio Rostagno, [illegible] presidente della Provincia, Giovanni Quaglia e il presidente del Consiglio regionale del Piemonte, Rolando Picchioni.

Molto varie [illegible] originali le interpretazioni che gli studenti hanno dato [illegible] tema, facendo uso di materiali assai diversi. La giuria ha conferito il primo premio [illegible] Marco Scifo, dell'Istituto statale d'arte di Siracusa, mentre al secondo posto si [illegible] classificati: Simona Bignoli di Varese, Mery Zambito di Milano, Matteo Lucca di Forlì e Donatella Gandossi [illegible] Bergamo.

L'opera di Scifo verrà realizzata [illegible] grandezza naturale [illegible] collocata in un'area cittadina. La premiazione [illegible] terrà sabato alle 11, nel salone d'onore del municipio, mentre la mostra resterà aperta fino al 2 ottobre con [illegible] feriali 16,30-19,30, festi[illegible] 10-12, 16,30-19,30. [v. p.]

Sabato dalle 21

Moda e Miss in piazza a Savigliano

SAVIGLIANO. Moda e bellezza s'incontrano sabato sera, in piazza Santarosa, dove, nell'ambito del cartellone dei «Dì d'autunno» organizzati dall'Ente manifestazioni con l'Associazione del Commercio, Turismi e Servizi e il sostegno della Crs, verranno eletti Mister e Miss Savigliano.

Le aspiranti [illegible] gli aspiranti allo scettro stasera [illegible] sfideranno nella preselezione che si svolgerà alle 21, al «James Joyce pub». Cura l'organizzazione l'Union Model di Torino, specializzata in questo settore, che si occuperà anche di orchestra[illegible] il grande defilée di sabato sera, durante il quale boutique [illegible] negozi di Savigliano [illegible] dintorni presenteranno [illegible] loro capi.

Il concorso, realizzato anche con la collaborazione del Corriere di Savigliano e Il saviglianese e il patrocinio dell'assessorato al Commercio del Comune, è valido per partecipare a «Miss Grand Prix» [illegible] «Il + Bello d'Italia». [p. b.]

All'«Highlander»

Manca oltre tutti i successi di Vasco Rossi

Il cantante **Vasco Rossi** ha ispirato il gruppo che ne propone i successi

MANTA. L'appuntamento con la musica live stasera (ore 22) all'«Highlander», che [illegible] qualche settimana ospita nuovamente gruppi dal vivo, sarà con «Quelli di Vasco». La band, ormai arcinota in provincia, propone [illegible] grande omaggio al cantautore, presentando tutti (o quasi) i suoi successi. Domenica, invece, [illegible] [illegible] «I voltapagina», formazione torinese specializzata in rock melodico [illegible] funk. Il locale continuerà a proporre concerti al mercoledì e alla domenica nei prossimi mesi. [r. s.]

Venerdì prossimo

Musiconcerto dei Nomadi a Narzole

NARZOLE. Nuovo appuntamento in provincia per [illegible] «popolo dei Nomadi». Il gruppo musicale emiliano, guidato [illegible] Beppe Carletti, sarà a Narzole, venerdì, alle 21,30, al «Villaggio della gioia» dei Padri Somaschi.

Il concerto, [illegible] dall'«Associazione calcistica narzolese» (ormai sperimentata nell'allestimento di affollati incontri musicali) con la collaborazione del Comune, presenterà le novità dell'ultimo, recentissimo album «La strada, gli amici, la gente».

Durante la [illegible] verrà festeggiato il secondo compleanno del «Nomadi fans club Provincia Granda» che ha sede a Sanfrè, in [illegible] Oscar Milano.

Il biglietto (25 mila lire) può essere acquistato da Muzak (Cuneo), «Discomania» (Alba), «Di[illegible] volante» e «Barbero» (Bra), «Toto dischi» (Fossano), «Top Sound» (Saluzzo), «Stereo record» (Savigliano), «Sound» (Mondovì), «Parasca dischi» (Ceva), «Portici» (Dogliani). [l. a.]

STASERA AL CINEMA

CUNEO
[illegible]. Tel. 693.554. OGGI RIPOSO.

[illegible]. Tel. 662.936. OGGI RIPOSO.

[illegible]. Tel. 692.951 [illegible].

MONVISO. Tel. 631.771. CHIUSO.

ALBA
[illegible]. Tel. 363.[illegible]. OGGI RIPOSO.

[illegible]. Tel. 440.340. CHIUSO PER FERIE.

BARGE
COMUNALE. Tel. 346.901. [illegible] **air.** Ore 21,15.

BORGO S. DALMAZZO
MODERNO. Tel. 262.211. OGGI RIPOSO.

[illegible]. Tel. 412.317. OGGI [illegible].

VITTORIA. Tel. 412.771. OGGI RIPOSO.

BUSCA
LUX. Tel. 944.231. CHIUSO PER FERIE.

CANALE
[illegible] CHIUSO [illegible].

CARAGLIO
FERRINI. CHIUSO [illegible] FERIE.

CENTALLO
NUOVO LUX. Tel. 211.726. OGGI RIPOSO.

GALATERI. Tel. 488.324. OGGI RIPOSO.

DRONERO
LUX. Tel. 916.393. [illegible] RIPOSO.

FOSSANO
[illegible] **POLITEAMA.** Tel. 62.407. OGGI RIPO[illegible].

SALUZZO
EXCELSIOR. OGGI RIPOSO.

LIMONE
LUX. [illegible]. 927.534. CHIUSO.

MONDOVÌ
BERTOLA SALA 1. [illegible]. 47.898. OGGI RIPOSO.

BERTOLA SALA 2. Tel. 47.898. OGGI RIPOSO.

ORMEA
[illegible]. Tel. 391.311. OGGI RIPOSO.

MORIALDO
ROBY. Shadow. Ore 21. [illegible] e festivi 20; 22.

SALUZZO
[illegible]. Tel. 43.756. **Kolja.** Or.: feriali 20; [illegible]; festivi 16; 18; 20; [illegible].

ITALIA. Tel. 42.60[illegible]. Vietato ai minori di anni 18. Feriali 20-22; festivo 16-18-20-22.

SAMPEYRE
EDELWEISS. OGGI [illegible]

S. MAURIZIO DI P.
ROBURENT. OGGI [illegible].

SAVIGLIANO
AURORA. Tel. 712.957. OGGI RIPOSO. [illegible] 20-22; festivo 16-18-20-22.

[illegible] Tel. 71.24.77. OGGI RIPOSO.

NELLE SALE DI TORINO

ADU [illegible] corso Giulio Cesare 67, tel. 856.521. **Austin Powers.** Or.: 16; 18,10; 20,20; 22,30.
ADUA 400 corso Giulio Cesare 67, tel. 856.521. **Tano da morire.** Or.: 16; 17,40; 19,10; 20,50; 22,30.
[illegible] **MULTISALA** corso V. Emanuele II 52, tel. 547.007. *Sala 1:* **Il mondo perduto - Jurassic Park.** Orario: 15; 17,30; 20; 22,30. *Sala 2:* **She's so Lovely.** [illegible]; 15,30; 17,50; 20,10; 22,30. *Sala 3:* **Batman & Robin.** Orario: 15; 17,30; 20; 22,30.
[illegible] a. [illegible]er 22, tel. 581.71.90. **Il** [illegible] **perduto - Jurassic Park.** Or.: [illegible]; 17,30; 20; 22,30.
CAPITOL via San Dalmazzo 24, tel. 540.605. **Con Air.** Or.: 15,45; 18; 20,15; 22,30.
CENTRALE v. Carlo Alberto 27, tel. 540.110. **Genealogia di un crimine.** [illegible]: [illegible] 18,30; 20,30; 22,30.
C. [illegible] 1 v. Garibaldi 32/a, t. 436.07.23. **Innamorati cronici.** Or.: 16; 18,10; 20,20; 22,30.
C. CHAPLIN 2 via Garibaldi 32/a, t. 4360723. **Consigli per gli acquisti.** Or.: 15,50; 17,35; 19,20; 21,05; 22,50.
CIAK c. G. Cesare 105, tel. 232.029. **Il mondo perduto - Jurassic Park.** Or.: 15; 17,30; 20; 22,30.
CRISTALLO via Goito 5, t. 650.71.00. **Stressed.** Or.: 16,30; 18,30; 20,30; 22,30.
DORIA v. Gramsci 9, t. [illegible]. **Innamorati cronici.** Or.: 16; 18,10; [illegible] 22,[illegible].
[illegible] **GRANDE** p. Sabotino, tel. 447.52.41. **Ovosodo.** Or.: 16; 18,10; 20,20; 22,30.
ELISEO BLU p. Sabotino, t. 447.52.41. **Tano da morire.** Or.: 16; 17,40; 19,20; 21; 22,40.
ELI[illegible] **ROSSO** p. Sabotino, t. 447.52.41. [illegible] **Uomini.** Or.: 16; 18,10; 20,20; 22,30.
EMPIRE p. Vittorio Veneto 5, tel. 817.15.42. **Con Air.** Or.: 16; 18,10; 20,20; 22,30.
ERBA 1 c. Moncalieri 241, t. 661.54.47. **Il ciclone.** Or.: 20,30; 22,30.
ERBA 2 c. Moncalieri 24, tel. 661.54.47. **Il bagno turco.** Or.: 20,30; 22,30.
ETOILE v. Bucchi ang. v. Roma, t. 530.353. **Twin Town.** [illegible]: 16; 18,10; 20,20; 22,30.
FARO v. Po 30, tel. 817.3323. **Air Force One.** Or.: 20; 22,30.
FIAMMA c. Trapani 57, tel 3[illegible]. **Il mondo perduto - Jurassic Park.** Or.: 15; 17,30; 20; 22,30.
IDEAL corso Beccaria 4, tel. 521.4316. **Batman & Robin.** Or.: 15; 17,30; 20; 22,30.
KING via Po 21, tel. 812.59.96. **Portos.** Or.: 16; 18,10; 20,20; 22,30.
KONG v. S. Teresa 5, t. 534.614. **Fotti** [illegible] **tutto.** Or.: 15,30; 17,50; 20,20; 22,40.
LILLIPUT via XX Settembre 15 bis, tel. 537.100. [illegible] [illegible]. Or.: 14,50; 16,45; 18,40; 20,35; 22,30.
LUX Gall. San Federico, tel. 541.283. **Air Force One.** Or.: 15,15; 17,40; 20,05; 22,30.
[illegible] **UNO** v. Montebello 8, tel. 817.10.48. [illegible] **di tango (The Tango Lesson).** Or.: 16,30; 18,30; 20,30; 22,30.
NAZIONALE 1 via Pomba 7, t. 812.41.73. **Ovosodo.** Or.: 16; 18,10; 20,20; 22,30.
NAZIONALE 2 via Pomba 7, tel. 812.41.73. **L'isola perduta.** Or.: 16; 18,10; 20,20; 22,30.
[illegible] 1 via Arsenale 31, tel. 538.448. **Il mondo perduto - Jurassic Park.** Or.: 15; 17,30; 20; 22,30.
OLIMPIA 2 via Arsenale 31, t. 532.448. [illegible] **società degli uomini.** Or.: 16,15; 18,20; 20,25; 22,30.
ROMANO Gall. Subalpina, tel. 562.01.45. **Il viaggio** [illegible] **sposa.** Or.: 16,15; [illegible]; 20,25; 22,30.
STU[illegible] [illegible] v. Acqui 2, t. 818.01.50. **She's so Lovely.** Or.: 16,30; 18,30; 20,30; 22,30.
VI[illegible] c. Roma [illegible], tel. 562.1789. [illegible]. 14. Or.: 15,45; 18; 20,15; 22,30.

TEATRI

[illegible] **REGIO.** Stagione 1997/98: [illegible] **al Dalla - Candide - Le nozze di Figaro - Evgenij Onegin - Romeo ed Julietta - Cinderella - Ariadne auf Naxos - Don Pasquale - Turandot - La sonnambula.** Vendita [illegible] abbonamenti. Ultimi 3 giorni. Biglietteria ore 10,30-16. Tel. 8815.241/242.
AUDITORIUM RAI p. Rossaro. Orchestra Sinfonica Nazionale della Rai. Stagione Sinfonica 1997-98. Vendita nuovi abbonamenti turno rosso, blu, giallo. Abbonamenti «Giovanissima giovedì 25/9. Orario biglietteria (foyer dell'Auditorium) 10-18,30 [illegible] e domenica compresi. Per informazioni telefonare 810.46.53 - 810.49.61.

Alpitour, ultimi giorni per abbonarsi

La corsa scudetto comincia dal tifo

CUNEO. «Modena è così forte perché ha un pubblico che ci permette "follie" sul mercato come l'ingaggio di Giani e la conferma di Fabio Vullo. Anche a noi la pubblicità non basta e per chiudere l'affare Giangio abbiamo avuto bisogno di ritoccare gli abbonamenti e di chiedere uno sforzo ai nostri tifosi».

La «piccola» confessione è di Franco Bertoli. Il direttore generale della Casa Modena Unibon ha spiegato l'importanza fondamentale del pubblico per le squadre che devono cercare risorse sul territorio e non hanno uno sponsor mecenate, che copre tutte le spese di mercato e gestione come la famiglia Benetton per Treviso. «Lo stesso discorso vale per l'Alpitour che dopo aver messo insieme un'ottima squadra - spiega il presidente Ezio Barroero - potrà aggiungere la ciliegina sulla torta se avrà, come sta avendo, il giusto riscontro dal pubblico. Tifosi e risultati sono il segno che stiamo facendo le cose bene. Conquistare il pubblico è il primo passo nella corsa scudetto».

La squadra, intanto, con il trio Pascual, Papi, Casoli in gran forma e Grbic in crescita, prepara la sfida di domenica alle 17,30 con Padova, prima gara di campionato.

ABBONAMENTI. Per prenotare un posto al Palazzetto dello sport di San Rocco Castagnaretta questa è la settimana decisiva. Infatti gli abbonamenti resteranno in vendita fino alla seconda giornata, ma chi non li sottoscrive entro sabato perderà un match interessante come quello con Padova. La società ha confermato anche per l'autunno le «offerte» estive con abbonamento di curva a 100 mila per gli Under 16 e a 130 mila per i soci dei club di tifosi. Resta in vigore anche il piano famiglia che ogni due abbonamenti interi dà diritto a un gratuito per il primo figlio under 18 anni e a uno sconto del 50 per cento sull'abbonamento dell'eventuale secondo figlio. Ecco le altre tariffe: curva, 180 mila; tribuna normale, 300 mila; tribuna numerata secondo anello, 300 mila; tribuna numerata primo anello, 300 mila; tribuna numerate centrale, 400 mila; tribuna Gold, un milione. **[L. t.]**

Cuneo punta sulla ripresa di **Samuele Papi**

L'estate di lavoro ha migliorato **Cristian Casoli**

L'Albese fa poker al Giaveno. Bra delusa dal pareggio, sale a quota 4

Saluzzo e Villafranca al comando

Calcio Eccellenza: un avvio spumeggiante

SALUZZO. La seconda giornata di Eccellenza ha lanciato ai vertici della classifica il Saluzzo che ha vinto in trasferta col Libarna e si è insediato al primo posto a punteggio pieno con l'Asti e il sorprendente Villafranca. Giornata positiva anche per l'Albese che ha liquidato il Giaveno Coazze con un poker di reti, il Bra non ha gradito il pari esterno col La Chivasso.

Vittorio Zaino allenatore del Saluzzo, dice: «Abbiamo faticato molto nel primo tempo, soprattutto per merito dei nostri avversari che mi hanno impressionato. Noi abbiamo sbagliato molto, perdendo troppi palloni. Dopo il gol degli avversari è venuto però fuori il nostro orgoglio e siamo riusciti a ribaltare il risultato». Sugli scudi il goleador Chetti autore di una doppietta dalla grande distanza.

Euforico il presidente del Villafranca Elio Pipino: «Non credevamo di partire così bene in Eccellenza da neopromossi. Invece dopo aver sconfitto l'Acqui abbiamo costretto alla resa anche il titolato Moncalieri. Siamo riusciti a segnare un gol che ci è valso la partita, la reazione degli avversari ha esaltato le doti del portiere Russelia».

Soddisfazione anche in casa albese per la quaterna al Giaveno. «Mi è piaciuta la capacità di adattamento al modulo a tre punte - spiega mister Chicco Lombardi -. Abbiamo giocato bene, senza rischiare nulla, mandando in gol anche giovani promettenti come Casu».

La delusione del Bra è espressa dal ds Pietro Sartori: «Dovevamo vincere contro una squadra molto modesta che lotterà sicuramente per non retrocedere. Invece, dopo il vantaggio non abbiamo chiuso la partita e i rivali ci hanno raggiunto su autorete di Noviello, autore del nostro gol». Il Bra sale comunque a 4, come l'Albese, con cui domenica giocherà il primo grande derby della stagione.

Ringraziando il «goleador» Chetti, Saluzzo (nella foto **Blanco**) ha espugnato il campo del Libarna

Dino Scavino

Cuneo d'emergenza

Oggi in Coppa col Casale a rischio Becchio e Rovera

CUNEO. Si torna in campo per la Coppa Italia. Nel secondo turno, gara d'andata, il Cuneo di Giuliano Giravegna affronta oggi al «Paschiero» alle 18 (anziché alle 15 come in un primo tempo fissato) i nerostellati del Casale (stesso girone di Cndi), in un derby interessante. I biancorossi hanno subito l'opportunità di riscattare la sconfitta-beffa subita domenica a Castelnuovo Garfagnana. Il Cuneo si è qualificato alla seconda fase della Coppa Italia superando nel triangolare iniziale Pinerolo e Fossanese; il Casale allenato da Nicola Petrucci (costretto nell'ultimo match di campionato alla rimonta su rigore al 90' contro il Valle d'Aosta) nel suo cammino ha eliminato Valenzana e Derthona.

Formazione. La partita in terra toscana ha lasciato qualche problema sul fisico di qualche giocatore. Becchio ha risentimento muscolare ed è in forte dubbio; Rovera è uscito anzitempo contro il Castelnuovo. Sicuro assente sarà il «bomber» Labrozzo, alle prese con una contrattura. Afferma Giravegna: «Dimenticare la sconfitta di domenica non è facile, soprattutto per il modo in cui è maturata. Il morale della squadra è basso, ma scenderemo in campo per onorare al meglio la manifestazione, alla quale ci teniamo particolarmente. Tenendo ovviamente conto degli infortunati cercherò comunque di mandare in campo lo schieramento migliore».

Contro il Casale potrebbero giocare Campana, Magliano, Bertino, Caridi, Calandra, Varano, Cellerino, Giovine, Marzi, Moschetti e Z[illegible].

Il ritorno della partita si disputerà tra due settimane al «Natal Palli». **[g. p. c.]**

GRANDE SPORT

Pallone elastico

Serie B, Luca Dogliotti Balocco 11-9

Sorpresa nella seconda semifinale d'andata di B. Carlo Balocco è stato sconfitto in casa 11-9 dal santostefanese Luca Dogliotti. Balocco, al riposo in vantaggio 6-4, ha ceduto nel finale. Potrà rifarsi nel ritorno che si giocherà domenica alle 15 a S. Stefano Belbo. L'altra semifinale è in programma sempre domenica a Mondovì tra Danna e Rosso II. **[a. s.]**

Minivolley

Lezioni per bambini con la Libertas

Corsi di minivolley per bambini e bambine delle elementari e di avviamento alla pallavolo per ragazze delle Medie. Le lezioni saranno tenute da tecnici qualificati Fipav e da insegnanti di Educazione fisica. La frequenza è bisettimanale. Per altre informazioni telefonare alla «Pallavolo Cuneo Libertas» (dal lunedì al venerdì in orario 17-19). Numero telefonico: 0171/634.559. **[r. s.]**

Tennistavolo

Bravi i ... al torneo di Novara

Due vittorie e buoni piazzamenti dei cuneesi al torneo regionale di Novara. Nel singolo maschile III Categoria di Enzo Rivoira di Verzuolo davanti al braidese Andrea Berardo; nel singolo femminile primi due posti per le verzuolesi Angela Alessandrini e Miriam Rosso. Nel singolo IV categoria secondo il braidese Alessio Bellagotti e terzo a pari merito per le verzuolesi Giulia Rovere e Serena Racca. **[a. s.]**

MOUNTAIN-BIKE

L'importante rassegna è stata inserita nel Trofeo Regioni

Fossano, attesi 1000 iscritti

Domenica c'è il Gran premio Michelin

FOSSANO. A un anno di distanza, domenica torna il Gran premio Michelin, seconda edizione della mountain-bike inserita da questa stagione nel Trofeo Regioni: oltre alle classifiche secondo la suddivisione Udace, al traguardo si conteranno i primi cinque migliori tempi dei corridori appartenenti alla stessa area geografica.

Al via dell'importante rassegna sono attesi mille iscritti: le recenti straordinarie imprese mondiali dei «biker» tricolori (su tutti Paola Pezzo) hanno dato un notevole impulso.

L'albo d'oro comprende Paolo Summa, vittorioso nel '96 davanti a Stefano Caporali, Cristiano Bo, Giuseppe Ferraro e Elio Dutto. I cicloturisti più veloci furono Mauro Teppati, Roberto Falcone, Claudio Sobrero, Enrico Bessone e Marco Bordabossana. In palio premi per le categorie Udace, per il Trofeo Regioni, oltre ad alcuni riconoscimenti speciali.

Prima, durante e dopo la corsa, sono in programma esibizioni di trial acrobatico (alle 10 e alle 14), Bmt e free-style (alle 9, 11, 13 e 15,30) e skate in line, il rollerblade (ore 11,30 e 15).

Hanno collaborato la Michelin, Comune di Fossano, Amis d'Fusan, Pro loco Cervere, Papa Golf club Cb Ser Fossano, Servizio Emergenza Radio, vigili urbani e carabinieri di Fossano e Cervere, ambulanze Fossano, sezione Cai Fossano.

La segreteria dell'organizzazione è della «Action Skill», via Micheletta 35, Avigliana (telefono 011-9325097).

Domenica 12 ottobre toccherà al podismo, la Michelin Cup su strada, gran fondo di 100 km con partenza da piazza Galimberti. **[l. t.]**

IL TRACCIATO

La partenza dal castello

L'appuntamento è alle 9,30 sulla piazza Castello Acaja, l'arrivo dei primi concorrenti è previsto intorno alle 11,30. Ma già alle 7 in programma le verifiche tecniche e la distribuzione del pacco gara. Ristoro alle 13, premiazione tre ore più tardi. I «biker» percorreranno via Cavour, via Roma, via Marconi, via Palocca, via cartiera e strada Priaggio. Attraversata la statale 28 vicino all'«Unifarma», ci si porterà nelle strade che passano da San Sebastiano, Sant'Anna, Murazzo. Superato il ponte di Castelletto Stura sulla provinciale Centallo-Castelletto, si risalirà sulla statale verso la Cava Napoli. Un guado e una zona di fango renderanno particolarmente faticoso il compito dei protagonisti. Strada Priaggio, via Cartiera, via Palocca, viale Mellano, viale Alpi e via Roma, ricondurranno i partecipanti al Gran premio Michelin davanti al castello per il traguardo. **[r. s.]**

GOLF-GREEN DEL CLUB CHERASCO

Tutti i protagonisti dell'Aci Golf-Renault Scenic-Alpitour Trophy

Al Golf Club Cherasco, grande successo tecnico e organizzativo della penultima prova del Campionato italiano soci Aci, «Aci Golf-Renault Scenic-Alpitour Trophy», selezione per la finale di Tenerife. Nella I Categoria, primo lordo, Colin Briggs (34 punti); primo netto, Luca Bertola (41); secondo netto, Corrado Cornaglia (36). Seconda Categoria: primo netto, Corrado Bobbio (41 punti); secondo netto, Alberto [illegible] (39). Primo Senior: Ferdinando Eggmann (36). Terza Categoria: primo netto, Angelo Caruso (41 punti); secondo netto, Giuliana Fissore (40). Prima Lady, Raffaella Reggio (39). Primo Master, Stefano Cornaglia. Nel «putting green», prima Elisabetta Carulli, secondo Franco Pramaggiore, terzo Fabrizio Pagliasso. Nella foto, primo a destra, il presidente dell'Aci cuneese Brunello Olivero con i primi classificati. Si è anche disputato il torneo, «Gruppo assicurazioni», con successi di Luigi Ferraris (primo lordo «Scratch»); Claudio Bima (primo netto I Categoria), Massimo Vezza, Elisabetta Carulli (primo netto e prima Lady II Categoria); Dimitri Carli, Luigi Piazza, primo netto e primo Senior nella III Categoria. **[r. a.]**

DA VENERDÌ
CON GENTE MONEY E LA STAMPA*
"LE CITTÀ D'ITALIA: CUNEO"
A SOLE LIRE 5.000

*SI PUÒ ACQUISTARE SOLO LA STAMPA AL CONSUETO PREZZO DI 1.500 LIRE

LA STAMPA PUBLIKOMPASS
PUBBLICITÀ CHE VALE

SPAZIO AFFARI

LAVORO DOMANDE 4

TECNICI

QUALITA' esperto fasi progetto produzione e verifica esperienza ultradecennale, ottimo inglese, conoscenza serie ISO, [redacted] si. Tel. 011 771.[redacted].

PERSONALE [redacted]

[redacted] disponibile [redacted] esperta offresi fissa a signora sola autosufficiente per compagnia e piccoli lavori [redacted] ci. Telefonare 415.8204.
PENSIONATA offresi fissa assistenza e persona anziana, massime referenze. Telefonare 473.2508.
SIGNORI[redacted] offresi custodia bimbi ore pomeridiane. Tel. 273.1083 no perditempo.
30ENNE cerca lavoro come baby sitter e come colf. Tel. 011 895.5859.
[redacted]ENNE governante puericultrice infermiera disposta trasferirsi per assistenza bambini, anziani. Tel. 0347 429.5562.

LAVORI VARI [redacted]

[redacted]ATA offresi per assistenza anziani, piccolo aiuto domestico. Tel. 011 904.2658 ore pasti.
[redacted] anziani dalle [redacted] alle 17, [redacted] e notturna. Tel. 658.744.
SIGNORA [redacted] lavoro come colf, oppure esperienza assistenza anziani, massima serietà. Tel. 985.4141.
58ENNE colto, referenziato offr[redacted] assistenza familiare persona anziana od handicappata, piccoli lavori giardinaggio, [redacted] pensionato. Tel. 284.494 pomeriggio.

IMMOBILIARI VENDITA 5

TORINO CITTA'

ATTICO corso Grosseto libero salone [redacted] camere cucina 2 bagni terrazzo 100 mq termoascensore. Saim 568.3283.
BATTOCCHIO 561.9433 centro piazza Sa[redacted] libero d'epoca signorile luminoso 95 [redacted] secondo piano L. 259 milioni.
CAMPIDOGLIO pressi via Pilfetti in stabile recente saloncino 3 camere cucina bagno. Gabetti Parella [redacted].

[redacted]
corso [redacted] 193 camere tinello bagno anche liberi da L. 74 milioni, minimo anticipo. Gabetti 57.67.

CENISIA via [redacted] libero arredato e ristrutturato soggiorno camera cucina bagno. Gabetti Viberti 57.67.
CENTRALISSIMO su 2 livelli 200 mq 3 servizi terrazzino, vendesi. Neslim 011 812.1911 - 812.2216.
[redacted] Palazzo Provana ultimi ap[redacted]menti nuovi signorili mq 82 mq 130 e mq 192 più posto auto. Tel. 669.2962.
CENTRO pressi via Po occupato [redacted] tenuto luminoso 4 camere cucina 2 bagni L. 220 milioni. Gabetti Crocetta 581.8338.
CENTRO via Pomba libero mansardato soggiorno con cottura camera bagno L. 140 milioni. Gabetti Crocetta 581.8338.
COCHIBA 580.6151 Crocetta (via Piazzi) in stabile signorile alloggio mq 200 otti[redacted]dizioni box ascensore portineria.

COLLINA
S. Mauro prestigi[redacted] mq 480, garage mq 50, giardino mq 8.000, piscina riscaldata con dependance, condizionamento, allarmi, immediata abitabilità. Tel. 898.7296.

COLLINA
strada Tadini in villa nuda proprietà mq 250 circa grande giardino privato. Gabetti Crimea 660.4240.

CORSO Bramante pressi via Genova ingresso 3 camere cucina bagno ripostiglio. Gabetti Nizza 663.3574.

CORSO BRESCIA
[redacted] [redacted]le signorile, libero saloncino 2 camere cucina 2 bagni box. Gabetti GiulioCesare 248.1653.

CORSO Brianza vendiamo libero ingresso 3 camere cucina bagno e box L. 225 milioni. Gabetti GiulioCesare 248.1653.
CORSO Fra[redacted] nuovo tribunale [redacted] mq 110 piano rialzato 5 [redacted] servizi da ristrutturare L. 180.000.000. Tel. 544.210.

CORSO MATTEOTTI
in splendido palazzo storico fine '800 prestigiosa abitazione o/c [redacted] 1° piano nobile mq 315. Furbatto[redacted].

CORSO Moncalieri libe[redacted] in palazzina signorilissimo soggiorno 2 camere cucina bagno [redacted]. Saim 568.3283.
CORSO Racconigi libero stabile d'epoca 3° piano camera cucina bagno L. 60 milioni. Gabetti Viberti 57.67.

[redacted] SEBASTOPOLI
[redacted] 5° piano ingresso soggiorno 2 camere cucina bagno 2 arie. Gabetti [redacted] Rita 359.393.

[redacted] Trapani [redacted] recente luminoso salone [redacted] camere cucina bagno box auto. Gabetti Viberti 335.8703.
[redacted] Vercelli in [redacted] con ascensore vendiamo ingresso camera tinello cucinino. Gabetti GiulioCesare [redacted].

CROCETTA
[redacted] Duca degli Abruzzi libero 2 camere tinello cucinino bagno 2 arie. Gabetti Crocetta 581.8336.

DA L. 90.000.000
buon investimento ultimi alloggi ben affittati [redacted] mq. Corso Montecucco 27. Furbatto 544.586.

[redacted] in casa d'epoca monolocale mansardato con piacevole affaccio su piazza Vittorio. Gabetti 660.4240.

G.S.I. A piazza Sabotino corso Peschiera, ristrutturato ampio ingresso 3 camere cucina servizi. Tel. 397.1767.
G.S.I. B corso Monte Cucco adiacente libero salone [redacted] camere cucina doppi servizi box auto. Tel. 397.1767.
G.S.I. C via Coppino adiacenze libero 1 camera tinello cucinino bagno L. 70 milioni [redacted]. Tel. 397.1767.
G.S.I. D stadio [redacted] pressi libero ri[redacted] soggiorno 1 camera cucina [redacted]gno. Tel. 397.1767.
LARGO Francia inizio frazionamento alloggi varie metrature termoascensore. Per appuntamento telefonare GR 011 320.524.
LIBERO elegante salone 3 camere cucina 2 bagni terrazzino panoramico adiacente parco Rignon L. 300 milioni e mutuo. Tel. 503.313 - 502.432.
LIBERO recente via Beinasco/Genova 32 piano alto ingresso camera tinello bagno L. 70 milioni e mutuo. Tel. 503.313.
LIBERO signorile panoramico corso Francia salone 7 camere cucina 4 servizi box auto. Prezzo interessante. Tel. 662.1675.
LIBERO via Donizetti 4° piano ingresso 2 camere cucinotta bagno ripostiglio solaio L. 140 milioni. Tel. 326.264 - 367[redacted].
LINGOTTO via Nizza pressi via Balardi cucina 3 camera bagno ristrutturato L. 185 milioni. Gabetti Nizza 663.3574.
LUNGO PO MACCHIAVELLI prestigioso panoramico libero salone 3 camere cucina 3 servizi box. Saim 568.3283.
PARELLA via Domodossola libero luminoso 2 camere tinello servizi L. 145 milioni. Gabetti Parella 758.888.

DAL 25 SETTEMBRE ALL'11 OTTOBRE
CONVENIENZA D'AUTUNNO TUTTA DA SCOPRIRE!

PREZZI K.O.

Alcuni esempi:

[redacted] DI TACCHINO A FETTE "AIA" DA L. 14.980 SCONTO 30%	A LIRE	10.480 AL KG
MELE GOLDEN, [redacted] ROYAL GALA [redacted] kg 2	AL KG LIRE	[redacted]
GRANA PADANO "LE CASCINE DEL SOLE" conf. [redacted] 300 ca - [redacted] L.26.700 SCONTO 30%	A LIRE	[redacted] AL KG
10 SOTTILETTE "KRAFT" g 200 L. 9.700 al kg	LIRE	1.940
MOZARY "INVERNIZZI" g 125 L. 12.640 al [redacted]	[redacted]	1.580
PATATE FRITTE "STANDA" - kg 1	LIRE	1.780
[redacted] UOVA GRANDI "STANDA"	LIRE	[redacted]
FARINA "00" "DIVELLA" - kg 1	LIRE	[redacted]
72 [redacted] FETTA "[redacted]" - [redacted] 540 L. 4.410 al kg	LIRE	2.380
PASTA DI [redacted] "BARILLA" formati vari - [redacted] 500 L. 1.640 al kg	LIRE	[redacted]
CHIANTI DOCG "PICCINI" - cl 75 L. 4.470 al litro	[redacted]	3.350
SUCCHI DI FRUTTA "STANDA" gusti vari - ml 200x3 L. 2.435 [redacted] litro	LIRE	1.460
[redacted] "ELSEVE" - ml 200	LIRE	3.780
"DIXAN" - ricarica kg [redacted]	LIRE	15.980
[redacted] MICROONDE "DE LONGHI" DIGITALE 17 LITRI MOD. MW 315	LIRE	[redacted]

3x2

Alcuni esempi:

OLIO [redacted] DI OLIVA [redacted]" cl 75 1 pezzo L. 9.380 L. 8.340 [redacted] litro	3 PEZZI LIRE	[redacted]
ORO PIU' "SAIWA" gusti vari [redacted] 320 1 pezzo L. 2.690 L. 5.605 al [redacted]	3 PEZZI LIRE	5.380
MERENDA PROSCIUTTO COTTO "CITTERIO" - g 40 1 pezzo L. 1.800 L. 30.000 al kg	3 PEZZI LIRE	3.600
PELATI "STANDA" [redacted] 400/240 1 pezzo L. 590 L. 1.640 al kg sgocc.	3 PEZZI LIRE	1.[redacted]

OFFERTE VALIDE FINO AD ESAURIMENTO SCORTE

un mondo diVino, un mare di convenienza.

Iper STANDA
La grande spesa [redacted].
RIVOLI (TO): C.SO FRANCIA • [redacted] (TO): C.SO [redacted] • SETTIMO TORINESE (TO): VIA ITALIA
BORGO [redacted] DALMAZZO (CN): VIA CUNEO • ESSEBIMERCATO: [redacted] D'ALBA (CN) VIA ASTI PER [redacted]

PIAZZA Adriano adiacente libero soggiorno 2 camere cucina [redacted] L. [redacted] milioni. Saim 568.3283.

PIAZZA CAMPANELLA
libero piano alto ristrutturato camera tinello cucinino bagno. Gabetti Parella 754.668.

[redacted] Teresa [redacted] libero signorile salone [redacted] cucina [redacted] bagni [redacted]. Saim [redacted].
PRECOLLINA adiacenze Ronchi Verdi splendida posizione villetta 110 [redacted] terrazzo box giardino. G&V 568.4445.
PRECOLLINA Cavoretto Val Pattonera ottima posizione villa unifamiliare [redacted] con box a giardino. G&V [redacted].
PRECOLLINA Gran Madre prestigioso libero rifinitissimo alloggio mq 270 ascensore box. Saim 568.3283.
PRECOLLINA impresa vende alloggi in costruzione in lussuosa palazzina con giardino, box. Tel. 661.4398.
PRECOLLINA nuovo libero panoramico giardino in proprietà salone 2 camere letto bagni cucina grandissima portico box doppio e posti auto. Tel. 503.313.
PRIVATO vende bel appartamento zona Valentino via F.lli adatto professionista anche bifamiliare. Tel. 0175 239.127.

RESIDENZA RIGNON
via Gorizia 113, in splendida posizione [redacted] in pa[redacted] Finiture di pregio. Tel. 01[redacted]37.

[redacted] RITA libero/occupati stesso [redacted] 1/2 [redacted] tinello cucinino bagno cantina. GR L'immobiliare 011 329.0421.
TORINO corso Matteotti pressi appartamento 200 mq, 3 camere, sala pranzo, spogliatoio, salone, ampia cucina, zona servizi, balcone, box, prezzo vero affare. Tel. 953.4809.

VIA Ascoli bello stabile soleggiato ingresso [redacted] cucina bagno L. 90 milioni. [redacted]betti Lucento 253.747.
VIA Avigliana libero buono stato soggiorno camera cameretta cucina bagno cantina. GR 011 320.524 - 329.0421.
VIA Borgaro ingresso 2 camere cucina bagno 2 balconi cantina L. 175 milioni trattabili. Gabetti Lucento 253.747.
VIA Galdano recente ingresso soggiorno 2 camere cucina bagno box triplo. Gabetti [redacted].

VIA ROMA
via [redacted] 10, [redacted] ultimi signorili [redacted]amenti uffici e negozio ristrutturati. Tel. 562.9227.

TORINO PROVINCIA

A. LEINI' vicino al centro villa 2 alloggi 4 boxes tavernа cortile giardino cintato [redacted] timo prezzo. Editmarket 434.1316.
A L. 70 milioni casetta di 3 camere cucina servizi box giardino pagamento con rate mensili. Tel. 255.928.
CASCINE VICA in villaggio residenziale signorile soggiorno 2 camere cucina bagno box giardino. Battocchio 581.9433.
CHIERI: privato vende in palazzina, salo[redacted] 2 camere, soggiorno, cucina, bagno, lavanderia, box. Tel. [redacted]
COLLEGNO centro appartamento soggiorno 2 [redacted] cameretta cucina 2 bagni box L. 236 milioni. Gabetti 405.3870.
COLLINE Canavesi 20 minuti da Torino vendesi villa 8 locali tripli servizi, mq 335, [redacted] e vasto terreno. Tel. [redacted] 02 605.2417 - casa 02 404.4730.
GRUENTO via Manzoni in palazzina recente soggiorno 2 camere cucina bagno mansarda box doppio. Gabetti 405.3870.
FIANO adiacente La Mandria villa salone cucina 3 camere 3 bagni box tavernetta giardino L. 385 milioni. No intermediari. Tel. 0330 471.676 - 958.8904.

GIAVENO
Palazzo Abbaziale in parco di 6000 mq vendiamo alloggi nuovi di soggiorno cucina 2/3 camere doppi servizi, si esaminano permute. G.S.I. 397.1767.

G.S.I. Caselle alloggio nuov[redacted] salone 2 camere cucina bagno box [redacted]397.1767.
G.S.I. Orbassano libero ristrutturato ampio ingresso 1 camera tinello cucinino bagno L. 125 milioni. Tel. 397.1767.
G.S.I. Rivalta nuovo ampio salone 3 camere cucina 2 bagni box mansarda mutuo agevolato regionale. Tel. 397.1767.
L.B.A. 748.396 vende a Leini [redacted] de villa bifamiliare mq 300 giardino mq 1000 volendo frazionabile.
L.B.A. 748.396 vende a Leini centro sp[redacted]dido alloggio di ingresso soggiorno 2 ca[redacted] cucina cucinino servizi e box.
LEINI' casetta con cortile privato 4 camere cucina servizi tettoia L. 145 milioni [redacted]zionabili. Tel. 285.928.
ORBASSANO ovest splendida villa recente di grande effetto [redacted] nel verde luminosissima. Tel. 649.0775.
OULX in splendida posizione impresa prenota appartamenti. Tel. 011 561.1137 - 0122 831.251.
PINO TORINESE esclusiva residenza selecentesca immersa in parco privato di 30000 mq soluzioni abitative di prestigio. Trattative riservate. Tel. 0338 277.0389.
REVIGLIASCO Pian del Redentore alloggio mq 175 circa terrazzi giardino box altro più piccolo. Studio Cereser [redacted].

RIVOLI CENTRO
[redacted]bero indipendente su 2 lati mq 240 ristrutturata [redacted] tettoia. Gabetti Rivoli [redacted]

RIVOLI
contrada Fraschini vendiamo nuovo panoramico soggiorno cucina 2 camere doppi servizi, si esaminano permute. G.S.I. 397.1767.

[redacted] porzione di villa bifamiliare signorile box giardino tavernetta L. [redacted] milioni. Battocchio 581.9530.
[redacted] via Toti in palazzina 2 [redacted] tinello cucinino bagno ristrutturato termautonomo. Gabetti Rivoli 956.6022.
S. MAURO impresa prenota alloggi varie metrature finiture signorili giardino zona comoda tutti servizi. Tel. 898.6213
TROFARELLO prestigioso alloggio salone 3 camere cucina 2 servizi vista panoramica box doppio. Tel. 649.0775.
VENARIA piccola palazzina recente bilivelli soggiorno cucina 3 camere 2 bagni ampio box. Orsini 011 [redacted]651.
VILLA Castiglione Torinese 330 mq personalizzazione, bella, impresa vende L. 590 milioni. Tel. 960.1665 - 0347 228.9609.
VILLA padronale mq [redacted] rustico mq [redacted] terreno cintato mq [redacted] piscina [redacted] prima residenza 35 km [redacted] Torino 6 km da Casello Carma[redacted]. Tel. 437.7683.

[redacted]

ALBENGA vicino mare vista mare nuovi bi/trilocali da L. 185 milioni. Ampie terrazze. Anticipo L. 10 milioni. Dilazioni. Tel. 0182 555.627 - 0337 261.676.
[redacted] affare L. [redacted] mt spiaggia ing[redacted] ampio soggiorno [redacted]nino servizi balcone. Tel. 0182 992.161.
CERIALE [redacted] lungomare 50 mt dalla spiaggia bilocale più cantina, prezzo in[redacted]. ST.IM.E.C. 0182 931.228.

[redacted]IDA
in zona tranquilla e verdeggiante 2 camere cucina bagno L. 1[redacted] milio[redacted] & Monti 011 57.67.

PIETRA LIGURE 14 km mare nel verde villetta nuova mq 260 con terreno L. 550 milioni trattabili. Tel. 019 693.254.
RIVIERA LIGURE impresa propone appartamenti vista mare in villa signorile con piscina balconi abitabili e giardini privati. Informazioni [redacted].

[redacted] passeggiata Trento Trieste fronte [redacted] vendesi bilocale 3 piano, ammobiliato. Tel. 03[redacted] 665.309 ore 19.

COSTA AZZURRA

[redacted]S 100 mt mare villetta in costruzione giardino vista mare box solo L. 160 [redacted]. Case Italgest 0184 449.072.
CAP ANTIBES (Villeneuve Loubet) appartamento nuovo, soggiorno grande, angolo cottura, camera letto, bagno, ampio terrazzo, box, giardino, piscina. Prezzo affare. Tel. 953.4809.
CAP FERRAT ultimi appartamenti nuovi fronte porto e spiagge incantevole vista mare decorazioni raffinate. Tel. 00377 93 250.060 - 00377 507.930.920.
MENTONE fronte mare nuovi finiti bi/monolocali terrazzo buona posizione mutuo [redacted]. Consulcasa 0184 692.157.

MENTONE
[redacted] panoramica fino al mare piccola lussuosa residenza 19 alloggi immersi nel verde, piscina, giardini privati, sole. Consegna gennaio '98. Euro Invest 0033 493.282.380.

[redacted] ottimo [redacted] a 50 mt [redacted] e Negresco monolocale FF. 195 mila. [redacted] 0033 493 881.001 - 0121 398.585.
ROQUEBRUNE splendida villa immersa nel verde vista mare garage comoda solo L. 420 milioni. Italgest [redacted]84 [redacted].

LOCALI UFFICI [redacted]NONI

CAPANNONE Torino vendo 900 mq più 700 mq uffici più cortile zona imbocco autostrada. Prezzo vero affare anche piccole permute. Tel. 953.4809.
CORSO Galileo Ferraris ufficio o/o abitazione piano rialzato mq 130 vendesi/affittasi. Furbatto 544.586.

GABETTI vende a Brandizzo in area industriale capannone con superficie di 900 mq area libera. Tel. 011 57.67.
GABETTI vende centrale su storica piazza negozio angolare libero 6 luci di 120 mq oltre cantinato. Tel. 57.67.

GABETTI VENDE
pressi strada S. Mauro capannone di 450 mq oltre uffici servizi 170 mq L. 400 milioni. Tel. 57.67.

GRAN MADRE negozio prestigioso angolare 79 mq circa affittato alto reddito. Studio Cereser 812.5106 - 812.7648.
MONCALIERI tangenziale open space 300 mq, accessi carrai pedonali, riscaldamento, privato vende libero. No agenzie. Tel. 642.794 - 0348 225.2445.
SETTIMO TORINESE via Italia privato vende negozio 90 mq più magazzino L. 320.000.000. Tel. 0337 765.591.
[redacted] stabile industriale in Torino direttamente a imprese costruttrici. Per informazioni Tel. [redacted].

10% REDDITO
ottimo investimento fabbricato, laborato[redacted] indipendente [redacted]si corso Allamano L. 1 miliardo. Furbatto 544.[redacted].

TERRENI

PIETRA [redacted] entroterra vendo terreni varie dimensioni per allevamenti da L. 10 milioni. Tel. 0347 269.4370.
RIVALTA terreno edificabile per 8 alloggi e piccoli lotti per ville singole. Tel. 011 909.0214 - 0336 215.209.
TERRENO Giaveno 1200 [redacted] per villa bi/trifamiliare progetto approvato zona ottima prezzo affare. Tel. 953.4809.

IMMOBILIARI ACQUISTO 6

TORINO CITTA'

CERCO in Torino alloggio media dimensioni garantita s[redacted] se richiesta adeguata. Sig. Infantolino 617.8215.

LOCALI UFFICI CAPANNONI

COMPRA - affitta azienda lavorazione legname, ricerca capannone 1.500/3.000 mq esistente o edificabile, annesso piazzale 6.000 [redacted] preferibilmente cintura Torino e [redacted]nze [redacted] ferr[redacted]. Tel. 011 503.365.

AFFITTI OFFERTI 7

TORINO CITTA'

ABBIAMO accoglienti alloggi arredati mode[redacted] 1/2/3 camere casa comoda Centro affitta Rubiolo Immobili 751.826.
AFFITTASI alloggio arredato in zona signorile mq 160. Telefonare 011 710.902.
AFFITTASI a [redacted] a L. 200 mila e bilocale L. 300 [redacted] sa casa. Tel. 962.4950.
CAMPIDOGLIO via Sismonda in palazzina soggiorno 2 camere cucina servizi posto auto. Studio Torta 561.2077.
CROCETTA adiacente signorili 2/3/4 camere cucina bagno affitta patti in deroga a referenziati in stabile. Torta 561.2077.
OTTIMA zona affitto arredato/semiarredato grande appartamento a partire da L. 1.800.000 tutti i comforts. Tel. 569.[redacted].
ZONA [redacted] recente [redacted] 2 [redacted] cucina [redacted] piano patti in deroga. Gabetti 57.67.

[redacted]

SANREMO affitto 1 camera tinello cucinino bagno posto auto per la stagione invernale. Tel. 0338 279.3403.

LOCALI UFFICI CAPANNONI

[redacted] o vendesi via Seorgio [redacted] 45 per ufficio o negozio. Piano terra. Tel. 0335 274.078.
AFFITTIAMO in Settimo strada Cebrosa capannoni industriali da 400/500/900 mq completi di uffici impianti cortili indipendenti. Fidifin 541.552.
CENTRO uffici, parcheggio segreteria centra[redacted] riunioni magazzini sorvegliati da 50 a 1000 mq. Tel. 011 315.7111.
CORSO Cairoli angolo corso Vittorio affitto lussuosi locale 90 e 190 mq adatti studio notarile architettura pubblicità galleria d'arte [redacted]. Tel. 437.7683.
CORSO Urss (zona Poveri Vecchi) fronte piazza affittasi negozio ristrutturato mq 45 più soppalco. Tel. 319.7777.
L.B.A. 748.396 affitto a Venaria zona stadio bellissimo capannone di mq 1200 più palazzina uffici mq 300 e cortile mq 800.

AFFITTI DOMANDE 8

TORINO CITTA'

SOCIETA' telecomunicazioni cerca per nuovo amministratore villa. Contattare ore ufficio. [redacted] Gianni 568.2672.

AUTOVEICOLI

A. ACQUISTA autovetture massima valutazione pagamento contanti. Via Sant'Ottavio 32 To. Tel. 011 817.7242. Zona Mole.
ABBIAMO [redacted] vetture [redacted] furgoni supervalutazioni immediato realizzo. Tel. 011 661.1370 - 0335 619.2718.
ACQUISTA auto fuoristrada camper furgoni camioncini frigo e r[redacted]. Ipercar strada Torino 27 Beinasco tel. 397.1281.
ACQUISTA autovetture di ogni tipo massima valutazione. Autosalone d'Elia [redacted] Orbassano 241. Tel. 351.326.
ACQUISTA autovetture usate massima valutazione pagamento contanti. Corso Montegrappa 24 B. Tel. 011 776.1898. Torino.
AUTOGILLIA acquista con voltura immediata auto fuoristrada e furgoni [redacted]tà. Corso Umbria 35 To. Tel. 011 488.295.
[redacted] acquista vetture [redacted] ogni tipo massima [redacted]ne e serietà. Corso Tortona 9. Tel. 817.1643 - 889.664.
CON voltura immediata acquistiamo autoveicoli. Aragonauto corso Dante 44 - 10126 Torino. Tel. 696.4713/4.

VIAGGI E VACANZE 10

ALBERGHI PENSIONI RESIDENCES

ASTRA Hotel *** [redacted] Marina [redacted] 497.011 [redacted] 4/10 [redacted] settimana L. 420 mila. Camere Tv servizi parcheggio piscina scelto menù familiarità.

MATRIMONIALI 11

AGENZIA MATR[redacted]ONIA[redacted] SINTONIA ricerca selezione [redacted]ner ideale con serietà e discrezione. [redacted]za Solferino 9 - Torino. Tel. 011 537.914.
INCONTRI Studio Matrimoniale. Requisiti richiesti: classe, cultura, serietà d'intenti. Via Vespucci 34 bis. Tel. 569.3242 r.a.

V[redacted] 12

A.A. GIOIELLERIA M.C. 334.832 acquista oro, argenteria, monete, gioielli, in contanti. Corso Peschiera 183 - Torino.
A. ALBA GIOIELLI compra oro argento preziosi monete francobolli valutando al massimo. Tel. 323.002 To via Tripoli 85.
A. OREFICERIA GE.MA acquista oro argenteria monete preziosi alte valutazioni via Madama Cristina 42 tel. 650.2212.
ACQUISTO mobili '700, '800, primo '900, argento, bronzi, soprammobili oggetti vari. Tel. 837.546 (ore pasti 247.6389).
MATERASSI, reti anche ortopedici, am[redacted] scelta. Risparmio, qualità, misura. Direttamente in fabbrica. Tel. 749.5266.
OROLOGI Rolex, Patek-Philippe, Vacheron-Costantin, Cartier d'epoca - moderni acquisto. Pagamento contanti, serietà, riservatezza. Tel. 0337 246.917.

STIEVANI

SCONTA TUTTO

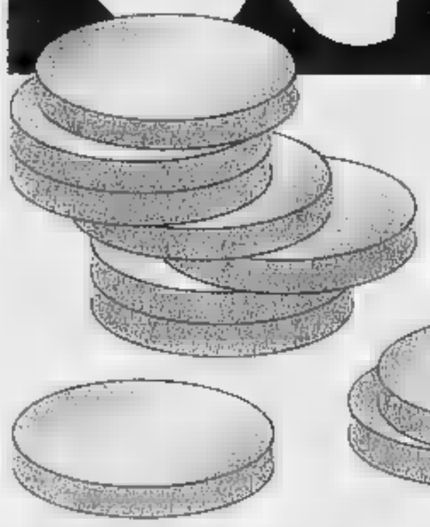

e premia tutti i clienti

GRANDI AFFARI

sconto premio

fino a

£ 300.000

SU MIGLIAIA DI
TV COLOR - VIDEO - HI-FI
ELETTRODOMESTICI
COMPUTER - TELEFONIA

TV COLOR

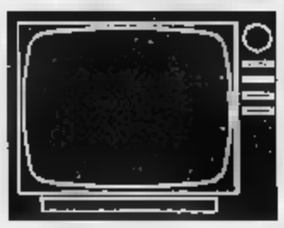

PHILIPS - MITSUBISHI
SELECO - THOMSON
METZ - [illegible] - [illegible]
SINUDYNE - [illegible]
[illegible] - TOSHIBA
TELEFUNKEN - JVC
DAEWOO - PANASONIC
SONY - [illegible] - CANON

VIDEOREGISTRATORI

PHILIPS - MITSUBISHI
SELECO - [illegible]
[illegible] - NOKIA - SABA
SINUDYNE - GRUNDIG
[illegible] - TOSHIBA
TELEFUNKEN - JVC
[illegible] - PANASONIC
SONY - [illegible] - CANON

TELEFONIA

MOTOROLA - [illegible]
[illegible] - SAMSUNG
TELITAL - [illegible]
MITSUBISHI
ERICSSON - OMNITEL
[illegible]
PANASONIC
PHILIPS

AUTORADIO

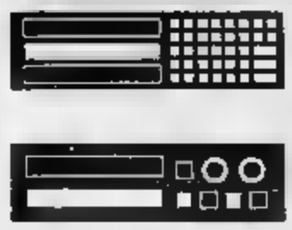

AIWA - PIONEER
PANASONI
KENWOOD
CLARION
IRRADIO - [illegible]
DAEWO - ALPINE
BLAUPUNKT
SANYO - SONY

TELECAMERE

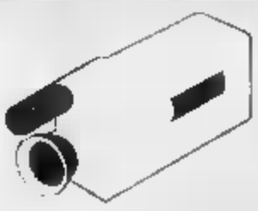

PHILIPS - MITSUBISHI
SELECO - THOMSON
[illegible] - [illegible] - SABA
SINUDYNE - GRUNDIG
NORMENDE - TOSHIBA
TELEFUNKEN - [illegible]
DAEWOO - PANASONIC
[illegible] - AKAI - CANON

ELETTRODOMESTICI

ARISTON - CANDY - AEG
[illegible] OCEAN
LIEBHERR - ZOPPAS
S.GIORGIO - BOSCH - REX
INDESIT - ZEROWATT
HIRUNDO - DAEWOO
SMEG - IGNIS - ZANUSSI
KORTING - WHIRLPOOL

FORNI INCASSO

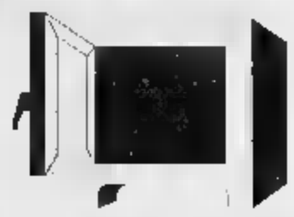

SAMET
NARDI
BOMPAGNI
[illegible]
[illegible] - ARISTON
[illegible]
SMEG - IGNIS
BOSCH

[illegible]

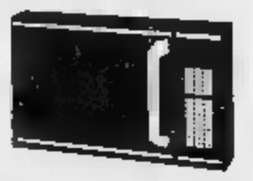

SHARP - IGNIS
DE LONGHI
MOULINEX
SAMSUNG
WHIRLPOOL
CANDY
[illegible] - [illegible]
BOSCH

PICCOLI ELETTRODOMESTICI

GUZZINI - TEFAL - POLTI
GIRMI - BRAUN - IMETEC
HOOVER - MICROMAX
ARIETE - KRUPS - FAEMA
GAGGIA - SAECO - MIELE
ESSEGIELLE - ROWENTA
ALPHATEC - DELONGHI
ELECTROLUX - PHILIPS

CUCINE

[illegible] - [illegible]
LOFRA - TECNOGAS
LAGERMANIA
GASFIRE - [illegible] - CANDY
LIDO - AREILOS
DE [illegible]
IGNIS - ZOPPAS
HIRUNDO - ARISTON

MERCE DISPONIBILE FINO A [illegible] IMENTO SCORTE - SALVO ERRORI E/O OMISSIONI

TORINO - Largo Giachino, 93

Solo Stievani può tanto

ARTEA
tessuti per arredamento
tendaggi } confezione e collocazione
copriletti }
coperte - tappeti orientali e nazionali
biancheria per la casa - mezzeri
16123 Genova
Piazza Rovere, 59-64 r.
(angolo salita S. Caterina)
Telefono (010) 56.16.20

LA STAMPA
GENOVA
E LEVANTE
Mercoledì 24 Settembre 1997 n. 37
Genova, via Varese 2, tel. 565.716-532.272

ARTEA
Sconti fino al 50%
su tessuti d'arredamento e tendaggi
dal al

Il Carroccio non ha ancora deciso per Menini; aria di fronda nel centrosinistra

Polo, accordo per i quartieri

«Collegamento» con Lega e Castellaneta

GENOVA. Allora sembra ormai sicuro: si dovrebbe votare per le amministrative il 16 di novembre in prima battuta, per poi andare al ballottaggio il 30 ottobre. La notizia è ufficiosa, ma di fatto è stata confermata dal ministro dell'Interno, Giorgio Napolitano, durante la sua visita a Genova. Questo accelera i tempi dei partiti e delle organizzazioni. Tra l'altro, per legge, non oltre la prima decade di ottobre Comune e provincia non potranno più votare delibere fuori dell'ordinaria amministrazione. Inoltre, avremo liste e candidati al completo entro la metà di ottobre. E si scioglierà, finalmente, il «tormentone» della presenza o meno della «lista Sansa» sulla quale ormai azzarda previsioni. Ma il sindaco dovrebbe sciogliere la riserva entro i primi giorni della prossima settimana.

Polo. C'è molto movimento all'interno dei partiti del Polo. E' confermato che le liste dei tre partiti - Forza Italia, An e Cdu-Cdu - si collegheranno con le liste di Castellaneta e della Lega per i consigli di quartiere. L'obiettivo è di raggiungere la quota del 40% che, se è la massima, consente il diritto di ottenere il 70% dei seggi in un consiglio. Il Polo punta ai due collegi di Centro e Levante, spera di strappare la vittoria anche a Castelletto-Centro Storico, dove gli esiti sono alterni. Nel frattempo proseguono i reclutamenti. An candiderà oltre gli uscenti Testori e Bernabò Brea, anche l'ex deputato Marenco (forse capolista) e il prof. Serra, ex Lega. Forza Italia allineerà, dopo il capolista, l'eurodeputato Malerba, anche Franco Bampi, Alberto Biondi, Raffaella Della Bianca, Marco Maraniello (genero di Giacomo III Costa), il mezzofondista Vittorio Ottonello, il medico Beppe Costa, Maurio Di Rella, figlio di Elio, il notaio Francesco Felis. In provincia ci sarà il prof. Claudio Eva, candidato a vicepresidente, nel collegio di Albaro, l'avv. Pasquale Tonani e Santa Margherita, l'avv. Perruccio Barnaba.

Ugo Signorini, candidato del Polo

Incerto per il Comune il cantautore Bruno Lauzi, che deve sciogliere impegni televisivi. Ieri mattina, tra l'altro, c'è stato un incontro tra Ugo Signorini, candidato sindaco del Polo, e Armand Arman, leader dei pensionati, profugo - pare - dell'Ulivo. Sembra che si arrivi a una alleanza in termini ancora da chiarire.

Lega. Ancora silenzi dalle roccaforti del Carroccio: pare che una parte della base abbia dei dubbi sulla candidatura a sindaco dell'ing. Mario Menini, ex presidente del Decentramento culturale, già esponente di punta nel psi della corrente di Delio Meoli. Preferirebbero - alcuni - un «attacchino verace». Sono sempre in corsa Penco e Bevagni.

Centrosinistra. Non ci sono conferme, ma tira aria di fronda: il «pacchetto» dei partiti moderati - Popolari, socialisti, repubblicani, Verdi e diniani - sarebbe entusiasta dlela piega assunta nel corso delle trattative tra i candidati al Comune e alla Provincia e la delegazione di Rifondazione. Non si esclude quindi che i partiti in questione formino uan sorta di «cartello» alternativo all'accordo con gli uomini di Bertinotti. Girano, oltre, voci contrastanti sull'atteggiamento in proposito del candidato Giuseppe Pericu. Chi dice che i paritti «moderati» sono il suo braccio secolare per bloccare la possibile alleanza al primo turno. Chi dice che forse potrebbe anche chiudere l'accordo entro i primi giorni di ottobre. La questione - è intuitivo - è programmatica, politica e di gestione (oltre che di strategia di ciascun gruppo): si teme che la presenza di Rifondazione sia un limite a una visione di «ammodernamento» in senso «liberale» del Comune.

Paolo Lingua

I soldi ci sono, ma i cantieri non partono

Metrò, ora è guerra tra Ansaldo e Sansa

L'azienda ha accusato il Comune «Non rispetta gli accordi di luglio»

GENOVA. La «querelle» tra il Comune di Genova e l'Ansaldo per la ripresa dei lavori della metropolitana genovese (opera per la quale ci sarebbero già i fondi del Comune e dello Stato: oltre 360 miliardi) è diventata ieri, dopo una serie di mosse spiazzanti, una piccola «guerra». Ma è una guerra che, nel contesto della campagna elettorale, potrebbe avere effetti deflagranti.

Ieri il sindaco Adriano Sansa ha ricevuto una rappresentanza dei sindacati degli edili, nel corso della quale avrebbe scaricato su altre spalle le responsabilità della situazione pesante di «stallo», difendendo le scelte del Comune. C'è stato anche - forse per la prima volta nella sua storia - un duro comunicato dell'azienda contro il sindaco. Bruno Musso e Adriano Sansa, tempo sodali di poesia e di cultura, a questo punto hanno decisamente rotto i rapporti.

Sansa da tempo ha denunciato come esose le richieste finanziare dell'Ansaldo e ha sparato anche sul sistema di prezzi praticato in passato. Il sindaco, in pratica, dice di volere la ripresa dei lavori, ma non vuole compromessi, né «scavalcamenti» delle leggi vigenti. Da parte dell'Ansaldo s'è replicato con durezza, affermando che il Comune ha denunciato gli accordi sottoscritti il 22 luglio scorso, chiedendo la soppressione di clausole (che porterebbero all'azienda un taglio di 20 miliardi). Inoltre il Comune avrebbe escluso l'Ansaldo dal recente incontro con il ministero dei Trasporti e avrebbe ascoltato neppure i pareri di consulenti di parte, come la Metropolitana milanese, scelto e pagato dal Comune stesso. Inoltre sarebbe stata rifiutata l'ipotesi di scegliere un «terzo» che valutasse le due differenti posizioni. Secondo l'Ansaldo gli atti del Comune sono tesi «a escludere ogni ragionevole e praticabile soluzione alternativa». **(p. l.)**

Arriva la carta di pagamento al distributore

Siglato un accordo fra Banco di Chiavari e Italiana petroli per istituire una carta di pagamento per accedere ad una serie di punti vendita della Ip. I beneficiari di questa opportunità sono, in via sperimentale, i giovani titolari del Conto Ok presso il Banco di Chiavari, cioè ragazzi fra i 18 e i anni. La carta, denominata «Pit-Stop», verrà ceduta gratuitamente a circa 14 mila giovani. **[m. c. c.]**

Calendario di inizio lezioni per Scienze

L'amministrazione della facoltà di Scienze ha presentato il calendario dell'inizio delle lezioni: i corsi di laurea inaugurano l'anno fra il 29 settembre e il 13 ottobre mentre il di diploma in Informatica comincia il 6 ottobre e quello in Scienze dei materiali il 7 ottobre. **[m. c. c.]**

Per la Siat primo semestre positivo

Il primo semestre 1997 è stato positivo per la Siat (Società Italiana Assicurazioni e Riassicurazioni). La compagnia genovese del Gruppo Sai ha realizzato un utile netto di 1 miliardo e 721 milioni di lire superiore a quello dello stesso periodo dell' anno precedente (poco più di 1 miliardo) nonostante la significativa contrazione dei proventi patrimoniali. **[m. c. c.]**

Sì al restauro della caserma dei Vigili del fuoco

Approvato il restauro della caserma dei vigili del fuoco di via Albertazzi. Nella seduta di ieri il consiglio provinciale ha dato il via libera al progetto che costerà circa un miliardo e 700 milioni che erogati attraverso mutuo. Il programma prevede la sistemazione del piazzale della caserma e di alcune infrastrutture. **[m. c. c.]**

La Cassazione ha annullato la condanna a 24 anni, ma secondo il legale la nuova pena dovrà essere inferiore

L'avvocato: «Scarola non avrà l'ergastolo»

Parla il difensore del giovane che uccise l'ex fidanzatina

Polemica a distanza fra accusa e difesa dopo la decisione dell'altroieri della Cassazione di annullare la sentenza di secondo grado che aveva condannato a 24 anni di carcere Antonio Scarola per l'omicidio della fidanzatina quindicenne Stefania Massarin.

Il legale dell'imputato, l'avvocato Bruno Lo Monaco, sostiene che il ventiquattrenne non potrà più essere condannato nè all'ergastolo nè a una pena superiore a quella dell'appello dai nuovi giudici di Milano a cui la Cassazione ha affidato lo svolgimento del terzo processo.

L'avvocato generale dello Stato, Mario Sossi, che aveva curato il ricorso contro la sentenza che il riconoscimento dell'aggravante dei «motivi abietti» potrebbe in astratto portare a maggiore condanna.

I giudici dell'assise avevano inflitto ad Antonio Scarola l'ergastolo per il delitto avvenuto il 22 ottobre del '94 in via Bordighera a Prà. A Scarola erano state concesse le attenuanti generiche che avrebbero allontanato per lui la condanna al carcere a vita e il delitto era considerato premeditato.

Contro quella sentenza l'avvocato Lo Monaco aveva presentato appello e in secondo grado il giovane aveva subito la condanna a 24 anni di carcere. Lo Monaco aveva chiesto, innanzitutto, ai giudici di secondo grado l'applicazione delle attenuanti. Affermando che la corte d'assise aveva sostenuto che Scarola si fosse limitato alle minacce fatte il giorno precedente il delitto avrebbe avuto diritto alle attenuanti data la sua giovane età, l'incensuratezza e il carattere definito dai periti «esplosivo». «Però, poi, le attenuanti non erano state concesse per la gravità del fatto - soggiunge il legale - Io mi chiedo allora se altri omicidi, in cui i giudici decidono che le attenuanti sono applicate, devono essere considerati meno gravi».

Per l'avvocato Lo Monaco, inoltre, Scarola non premeditato il delitto. «Tony la mattina dell'omicidio non è andato da Stefania con la volontà di uccidere. E' stato un momento di follia determinato dalla grande passione che aveva per la ragazza che stava perdendo».

Il rappresentante della pubblica accusa Luigi Lenuzza avevano indicato che i motivi abietti discendono dalla volontà di distruggere una vita umana che non può essere controllata.

Lo Monaco, però, esclude che questa aggravante possa portare a una condanna superiore a 24 anni di reclusione e tantomeno all'ergastolo. Dice: «Nel caso in cui i nuovi giudici la dovessero accogliere non cambierebbe nulla perché nel contempo la Cassazione ha reso definitivi i punti riguardanti l'equivalenza delle attenuanti con le aggravanti».

Per concedere l'aggravante dei motivi abietti nell'omicidio, i giudici di secondo grado avevano detto nella motivazione della loro sentenza: «E' riduttivo il tentativo di incasellare nei termini che propone l'accusa la passione complessa che legava Scarola a Stefania. La fortissima gelosia che l'imputato dimostrava nei confronti della ragazza non può essere presa a giustificazione di questo aggravante».

Sia il pubblico ministero Luigi Lenuzza che l'avvocato generale Mario Sossi hanno manifestato la loro soddisfazione per la decisione della Cassazione che ha ribaltato la convizione dei giurati dell'appello su questo specifico punto.

Attilio Lugli

Furto a Villa Croce

Processo per il furto dei quadri di grande valore provenienti dalla Russia esposti a Villa Croce nel settembre '91. I ladri ruppero il lucchetto di una porta sul retro, forzarono una finestra e passarono indenni fra i limitati raggi infrarossi (non più di 13 metri). Così furono trafugate le 18 tele di proprietà della Galleria Tret'jakov di Mosca. Ieri state emesse dal pretore Mazza le condanne nei confronti degli imputati del furto: Bruno Colombi, 57 anni, difeso dall'avvocato Salvatore Bottiglieri, è stato condannato a 4 anni di carcere; David Carrasco, 40 anni, alias Sergio Orlando Bobadilla, a 2 anni e 6 mesi, German Herrera, 37 anni, a 2 anni, (avv. Paolo Pendini entrambi); Giuseppe Gaggero, 57 anni, (avv. Monica Tranfo) aveva patteggiato tempo addietro 1 anno e 6 mesi. Per la ricettazione di 14 quadri successivamente recuperati dai carabinieri sono imputati: Sead Hajdarevic, 44 anni, (avv. Bruno Lomonaco) che è stato condannato a 2 anni, e Giuseppe Abbisso, 37 anni, (avv. Marco Pepe), 3 anni reclusione. **[a. l.]**

TRA LAVORO E FAMIGLIA

Tesi innovative: basta con la competitività tra i sessi, meglio un sistema integrato e intelligente

«Donne e uomini: diversi, con uguali doveri»

Il ministro per le Pari Opportunità, Angela Finocchiaro, ieri a Genova

GENOVA. Le commissioni per le «pari opportunità», istituite presso gli enti locali (soprattutto le Regioni), a quanto pare, non hanno ottenuto sino a questo momento grossi risultati: sono rimasti organi consultivi che «così sono hanno fatto il loro tempo». Con questa sincera ammissione, ieri pomeriggio il presidente della Commissione per le Pari Opportunità della Regione Liguria, Adele Maiello, docente di storia dei movimenti sindacali alla Facoltà di Scienze Politiche di Genova, ha salutato la presenza del ministro Angela Finocchiaro al convegno «Donne Uomini Poteri in Italia oggi». La prof. Maiello ha anticipato, nel suo saluto introduttivo, una parte dei temi che poi il ministro Finocchiaro ha svolto nel corso d'una intensa giornata genovese, iniziata con un vivace incontro le donne lavoratrici d'una delle aziende-gioiello della città, ovvero la «Elsag Bailey» di Sestri Ponente.

Qual è, in sintesi, il messaggio che è venuto dall'esperienza del ministro, unica in Europa a ricoprire - sia pure con mancanza di mezzi e di strututre - un dicastero che ha funzioni di stimolo legislativo al Parlamento e al governo?

«Occorre ripensare ai nostri modelli economici e produttivi e ripensare l'organizzazione del lavoro che da sempre è impiantata per le esigenze dell'uomo e non della donna» ha detto l'on. Finocchiaro all'Elsag e l'ha ripetuto nella «sala verde» di via Fieschi. Lo spunto è venuto da una breve esposizione di parte d'una esponente del consiglio d'azienda. All'Elsag, infatti, prendendo l'impresa come modello (avanzato, tra al'altro) su 3137 dipendenti, 2517 sono uomini e 620 donne. Di queste donne il 34% sono laureate e il 37% diplomate. Come si svolge la loro carriera? Sono assunte - per ammissione unanime - con criteri di imparzialità e meritocratici, sullo stesso piano degli uomini. La loro carriera procede di pari passo a quella dei colleghi maschi sino a un certo livello. Ci sono donne a capo di settori e di uffici e anche con funzioni di responsabilità. Ma la loro presenza scema, per non dire che sparisce, nell'alta dirigenza.

Il ministro Finocchiaro: «ripensare al ruolo delle donne nel mondo del lavoro

I problemi - come ha confermato lo stesso ministro - sono di due specie: per le donne (perchè hanno forti impegni familiari) sono difficili i turni stressanti di straordinario, il lavoro festivo e il sabato, le trasferte non programmate. Inoltre, sono sempre più numerose le donne che rinunciano alla maternità per la carriera, oppure che rinunciano alla per la maternità.

«Occorrerà ripensare a un modello di lavoro al di fuori degli schemi della competitività che pure sono stati peculiari dei primi movimenti femministi. Non non dobbiamo puntare allo schema vecchio della donna uguale all'uomo, ma piuttosto a trovare un sistema integrato, con uguali doveri per uomini e donne, magari introducendo agevolazioni fiscali per l'impiego di baby sitter o aiuti per gli anziani». **[p. l.]**

Colpo in tabaccheria

Ladri «fumatori» portano via 250 stecche

GENOVA. Ladri e con la passione del fumo. La scorsa notte qualcuno ha forzato la saracinesca di una rivendita di tabacchi in via Monini, a Marassi. I ladri hanno rubato 250 stecche di sigarette per un valore complessivo di dieci milioni. Poi si sono allontanati indisturbati.

I titolari del negozio si sono accorti del furto solo al mattino successivo quando hanno raggiunto il negozio nell'orario di apertura. I rilevamenti sono stati compiuti dai carabinieri che, con l'aiuto dei titolari, hanno fatto un rapido inventario del bottino.

è la prima volta che vengono perse di mira alcune rivendite di tabacchi cittadini: il riciclaggio di sigarette è molto più semplice rispetto alla ricettazione di qualsiasi altra refurtiva perchè anche i grossi quantitativi vengono rapidamente venduti nel storico. **[m. c. c.]**

Trasporti meno cari

Inflazione a 0,2 Anche in Liguria prezzi in calo

GENOVA. Anche Genova, seguendo il trend nazionale, è ormai una città dove l'inflazione ha abbassato la testa. Secondo infatti il settore statistico dle Comune nel mese di settembre che si sta chiudendo la crescita dell'inflazione rispetto al mese di agosto è stata dello 0,2%. Con un aumento tendenziale dell'1,1% rispetto al settembre del 1996. Per singole voci merceologiche, si può osservare che l'alimentazione è cresciuta dello 0,1%; per l'abitazione e per l'energia elettrica, l'aumento è stato dello 0,2%; l'arredamento è cresciuto dello 0,1%; i trasporti sono diminuiti dello 0,2%; la sanità ha avuto un aumento dello 0,3%; cresce più forte di tutti la spesa per lo spettacolo che è dell'1,1%, mentre la salita per alberghi e caffè si aumenta dello 0,1%; i servizi di vario genere chiudono con una crescita dello 0,2%.

[p.l.]

NUMERI UTILI

TURNO [illegible] **permanente 20-8,30:** *Gherzi:* corso Buenos Aires 18; *Europa:* [illegible] Europa 676; *Pescetto:* via Balbi 186.
Genova centro orario 8,30-20: *Centrale,* [illegible] Ceccardi 21; *Assalini,* via Roma 74; *Montaldo,* [illegible] Montaldo, [illegible] Montaldo 171; *Del Carmine,* via Polleri 20; *Chiappella,* via Milano [illegible] *Barabino,* [illegible] Barabino 9.
S. Fruttuoso-Marassi 8,30-20: *Piva,* via Bertuccioni 3/A.
orario 8,30-13/15-19,30: [illegible] *Agata,* via Canevari 106/A; *San Siro,* [illegible] Galeazzi 1/A.
San Martino, Borgoratti, Sturla, Quarto, Quinto, [illegible] **orario 8,30-20:** *Cadighiara,* via Possalunga 65; *Amoretti,* via Gioanelli 73.
Orario 8,30-12,30/15,30-19,30: *Quarto dei Mille,* viale Pio VII.
Val Bisagno orario 8,30-21,30: *S. Gottardo,* via Piacenza 221.
Sampierdarena 8,30-21,30: *Operaie,* via Avio 23; *Bassano,* via Cassini 15.
Cornigliano-Sestri 8,30-21,30: *Venezia,* [illegible] piazza Massena 11; *Comunale,* via S. B. Battista 42.
Val Polcevera 8,30-21,30: *Moderna,* [illegible] Pastorino 32.
[illegible] **orario 8,30-12,30/15,30-20:** *S. Rocco,* v. Calosia 28; *Jachetti,* v. Antessi 98.
Pegli-Fra-Voltri 8,30-21,30: *Bocchiotti,* via Pegli [illegible].
Orario 8,30-12,30/15,30-21,30: *S. Pietro,* via Airaghi 38.
SORI
Sori, via [illegible] 18, telefono 700.632.
RECCO
Falqui, via Roma 8, tel. 74.155.
CAMOGLI
Antola, via della Repubblica 97, t. 771.069.
SANTA MA[illegible]ITA
Pennino, via Pescino 2, tel. 287.077.
[illegible]
Tonoli, [illegible] Mazzini 46, tel. 50.296.
[illegible]
Vallera, piazza XXVII Dicembre 8, tel. 259.041.
CHIAVARI
[illegible], p.zza Mazzini 13, tel. 309.905.
SESTRI LEVANTE
Garino, via XXV Aprile 94, tel. 41.131.
MONEGLIA
Marcone, via Longhi 66, telefono 49.232.

AUTOAMBULANZE

Emergenza unificata: 118. Genova: telefono 551.12.36. **Camogli:** [illegible] 770.205. **Rute:** tel. 771.119. **Recco:** tel. 74.234. **Santa Margherita Ligure:** tel. 287.019. **Rapallo:** tel. 50.433, 60.700. **Chiavari:** tel. 322.422, [illegible]. **Cogorno:** tel. 384.620. **Lavagna:** tel. 309.947. **Sestri Levante:** tel. 41.020, 480.750. **Riva Trigoso:** tel. 41.764. **Moneglia:** tel. 49.241. **Cogoleto:** tel. 9188.368. **Sori:** [illegible] 700.917.

OSPEDALI

S. Martino: 5551; **Galliera:** 56.321; **Sampierdarena:** 41.021; **Rivarolo:** 448.941; **Sestri P.:** 65.651; [illegible] (ped.) tel: 56.361; **B.go Fornari:** 932.985; **Recco:** 74.102; **S. Margherita:** 283.611; **Rapallo:** 50.231; **Lavagna:** 32.91; **Cogoleto:** 918.3456.

GUARDIA [illegible]

Notturna prefestiva e festiva:
Genova, Bogliasco, Pieve Ligure, Arenzano, Cogoleto: tel. 354.022. Ped. (a pag.) 542.776. **Recco, Camogli:** tel. 60.333. **Nei Comuni di Chiavari, Rapallo, S. Margherita, Lavagna, Borzonasca, S. Stefano, Cicagna e Varese Lig. la guardia medica si chiama formando il 118 oppure il 167 -** [illegible].33.

MERCATI

Lunedì. P.za Palermo, p.za Di Negro, p.zza Tre Ponti, Molassana, Bolzaneto, Pegli, Recco, Riva Trigoso; **Martedì.** p.le Parenzo, p.le Giusti, Oregina, Nervi, v. Anzani, Cornigliano, Voltri; [illegible] **coledì.** P.za Terralba, v. del Campo, v. Tortosa, Sestri Ponente, Prà, Certosa, p.le Da Vinci; **Giovedì.** P.za Palermo, p.za [illegible] Negro, Bolzaneto, Pegli, v. Anzani, v. Emilia, Lavagna, Rapallo, Sori; **Venerdì.** Via Isonzo, p.za Tre Ponti, [illegible].za [illegible], Prato, Pontedecimo, p.le Parenzo, p.le Giusti, Oregina, Cornigliano, Chiavari, [illegible] Margherita Ligure; **Sabato.** Via del Campo, [illegible] Tortosa, p. Terralba, Sestri Ponente, Certosa, p. Leonardo Da Vinci, Sestri Levante.

AUTOLINEE

[illegible] **Genova:** tel. 589.7414; **Tigullio Trasp.: Chiavari:** t. 313.851; **Sestri Levante:** t. 41.384 - 480.655 - 47.751; **Rapallo:** t. 54.509 - 51.305 - 54.506.

FERROVIE

Genova: tel. 284.061; **Camogli:** tel. 771.137; **Recco:** tel. 76.134; **Santa Margherita:** tel. 286.630; **Rapallo:** tel. 50.347; **Zoagli:** tel. 259.359; [illegible] tel. 300.000/ 309.587/ 392.161; **Sestri Levante:** tel. 41.620, 41.050; **Riva Trigoso:** tel. 42.388; **Cogoleto:** tel. 9181.765; **Moneglia:** tel. 49.705.

TAXI

Genova Radiotaxi: telefono 59661; **Recco:** telefono 74032; **Camogli:** telefono 771.143; **Portofino:** tel. 269.285; **Santa Margherita Ligure:** tel. 286.508 - 287.998; **Rapallo:** tel. 55.858, 54.474, 50.048, 55.858, 55.869, 50.317, 50.647; **Zoagli:** tel. 259.385; **Chiavari:** tel. 308.284, 305.522; **Lavagna:** tel. 392.096, 393.15.22; [illegible] **Levante:** [illegible] 41.277, 41.278; **Sori:** tel. 700.396.

[illegible]IE DI PORTO

Genova: tel. 267.451.
Santa Margherita: tel. 287.029.

CORPO [illegible]

Genova: 586.831 - 580.429 - 586.553. **Ca[illegible] Ligure:** 467.141. **Borzonasca:** 340.016. **Cicagna:** [illegible]. **Rezzoaglio:** 97.043. **Santo** [illegible] **d'Aveto:** [illegible]

IL TEMPO IN LIGURIA

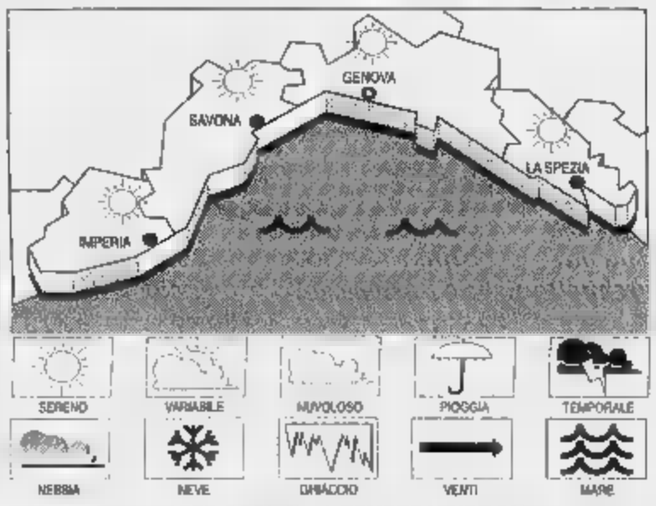

[illegible] PER OGGI. Cielo poco nuvoloso o velato. Vento [illegible] debole a moderato. Mare poco mosso [illegible]. Temperatura stazionaria. **Tempo previsto per** [illegible] Il quadro [illegible] teorologico si manterrà pressoché stabile, per cui le condizioni del tempo [illegible] subiranno rilevanti variazioni.
[illegible] DI [illegible]. Temp. mare 23 °C; umid. rel. 54%; pioggia 0 mm; vento: [illegible] rotazione tra Sud-Est e Sud-Ovest 20-30 km/h; [illegible] poco mosso; press. barom. 1018.

TEMPERATURE DI [illegible]

Genova	max **25**	min **19**
Savona	max **23**	min **17**
Imperia	max **25**	min **20**

[illegible] **FA A** [illegible]
Max: **20**; [illegible] min: **18**; temp. mare **22 °C**

Il **Sole** sorge alle **7,17** e tramonta [illegible] **19,21.** La **Luna** cala alle **15,27** e si leva alle **0,25** (fase calante).

Dati gentilmente forniti dall'Osservatorio meteorologico del Comune [illegible] Imperia e dal Centro Meteo [illegible] Portofino.

STASERA AL CINEMA

GENOVA

ARISTON 1. Tel. 208.549. **Batman [illegible] Robin,** di J. Schumacher, con G. Clooney, A. Silverstone. Or.: 15,20; 17,45; 20; 22,45.

[illegible]ON [illegible]. 208.549. **Tano da morire** [illegible] regia di R. Torre, con G. Guarino, E. Pa[illegible]. Or.: 15,30; 17,15; 19; 20,40; 22,35.

AUGUSTUS. Tel. 566.810. **Air force one,** regia W. Petersen con H. Ford, G. [illegible]. Or.: 15; 17,30; 20; 22,30.

[illegible] [illegible] - [illegible] **GRECALE.** Tel. 275.89.30. **Ovosodo,** regia P. Virzì, con E. Gabriellini, C. Pandolfi. [illegible]: 15,45; [illegible]; 20,15; 22,30.

DEL [illegible] - [illegible] **MAESTRALE.** Tel. 275.89.30. **Scream,** regia [illegible] W. Craven, [illegible] D. Barrymore. D. Arquette. Orario: 15,45; 16; 20,15; 22,30.

[illegible]1. Tel. 586.419. [illegible] **uomini,** regia N. Labute, con A. Eckhart, M. Maloy. Or.: 16; 18,10; 20,20; 22,30.

CORALLO 2. [illegible]. 586.419. **Consigli per** [illegible] **acquisti,** regia S. Bandoni, con E. Fantastichini, S. Cohen, I. Marescotti. Or.: 16; 17,40; 19,20; 21; 22,40.

[illegible]. Tel. 584.403. CHIUSURA ESTIVA.

LUX. Tel. 561.891. **Ovosodo,** regia P. Virzì, con E. Gabriellini, C. Pandolfi. Or.: 15; 16,55; 18,45; 20,45; 22,45.

NETTUNO. VILLA [illegible] Ingresso da via Adua. STAGIONE CONCLUSA.

ODEON. Tel. 362.82.98. **Il** [illegible] **perduto,** regia S. Spielberg, con J. Goldblum, J. M[illegible]. Or. 15; 17,30; 20; 22,30.

OLIMPIA. Tel. 561.416. **Scream,** regia di W. Craven, con D. Barrymore, D. Arquette. Orario: 15,30; 17,50; 20,10; 22,30.

ORFEO. Tel. 584.649. CHIUSURA ESTIVA.

RITZ [illegible] Tel. 314.141. **Box of moonlight,** regia T. Di [illegible], con J. Tur[illegible]. [illegible]: 16; 18,15; 20,40; 22,40.

UNIVE[illegible] - [illegible] DELLO SPETTACOLO - SALA 1. Tel. 562.461. **Innamorati cronici,** regia G. Dunne, con M. Ryan, M. Broderick. Or.: 15,30; 17,50; 20,10; 22,30.

UNIVERSALE - PALAZZO DELLO SPETTACOLO - [illegible]. Il [illegible] **perduto,** regia [illegible] Spielberg, con J. Colnbrun, J. Moore. Or.: 14,30; 17,10; 19,50; 22,30.

[illegible] - PALAZZO DELLO [illegible] - SALA 3. She's so lovely (Così carina), regia N. Cassavetes, con S. Penn, J. Travolta, R. W. Penn. Or.: 15,30; 17,50; 20,10; 22,30.

[illegible]. Tel. 562.137. **Anna** [illegible], regia [illegible]. Rose, con S. Marceau, S. Bean, A. Molina. Or.: 16,30; 18,30; 20,30; 22,30.

LUCI ROSSE. ARC t. 413.838; [illegible] t. 814.965; [illegible] **2** t. 580.380; **CHIABRERA** t. 281.566; **CRISTALLO** t. 299.967; **DIONISIO** t. 566.516; [illegible] t. 645.7943; [illegible].

CINECLUB

AMICI DEL CINEMA. [illegible]. 413.838. **Po[illegible]**, regia C. Eastwood, con G. Hackman, C. Eastwood. Or.: 20,15; 22,30. Lire 8000; 6000.

CARIGNANO D'ESSAI. [illegible]. 570.2348. CHIUSURA ESTIVA.

[illegible]. Tel. 880.0669. CHIUSURA ESTIVA.

LANG. [illegible]. 219.768. RIPOSO.

LUMIERE. Tel. 505.938. **Le promesse,** regia Luc e J. [illegible], con J. Renier, G. Assita. Or.: feriali 20,15; [illegible]; festivi [illegible]; 16; 20,15; 22,30. L. 8000; 7000; 6000.

[illegible]. Tel. 589.640. [illegible] **scuola.** Ingresso [illegible] per la stagione. Ore 20; 22,15. L. 8000; 6000; 5000.

PEGLI
[illegible]. Arena estiva Eden. Via Pavia 4, Pegli. STAGIONE CONCLUSA.

SAMPIERDARENA
PARROCCHIALE. Tel. 967.7130. Chiuso per ferie fino al [illegible] ottobre.

S. SIRO. Tel. 32.02.564. **L'incantesimo del lago 2,** regia R. Rich, disegni animati. Or.: 20,30; 22,30; sab.-dom. 15,30; 17,15; 19; 20,45; 22,30; giovedì riposo.

VOLTRI
AMBROSIANO. Tel. 613.61.38. RIPOSO.

ARENZANO
ARENA ESTIVA ITALIA. Via S. Pallavicino. STAGIONE CONCLUSA.

RECCO
CINEMA PARADISO. Via dei Fiaschi. CHIUSU[illegible]

S. MARGHERITA
CENTRALE. Tel. 286.033. RIPOSO.

RAPALLO
AUGUSTUS. Tel. 61.951. RIPOSO.

CHIAVARI
[illegible]. Tel. 363.274. **Ovosodo,** regia P. Virzì, con E. Gabriellini, C. Pandolfi. Or.: 16,30; 18,30; 20,30; 22,30.

[illegible]. Tel. 309.694. RIPOSO.

SESTRI LEVANTE
[illegible]. Tel. 41.505. RIPOSO.

TEATRI

CARLO [illegible]. Tel. 589.329 - 561.697. RIPOSO.

TEATRO AI PARCHI (Nervi). RIPOSO.

[illegible] **STABILE - SALA DUSE.** Tel. 831.1891. CHIUSURA ESTIVA.

[illegible]. Telefono 839.3589. Domani sfilata di moda a favore della Lega Italiana contro le malattie virali. Or.: 21,30.

TEATRO DELLA TOSSE.

FORTE SPERONE via al parco del Peralto.

ABBAZIA DI SAN FRUTTUOSO (Camogli). Ri[illegible].

SHERATON DIZZY NIGHT - Aeroporto C. Colombo. Tel. 65.491. RIPOSO.

A SAVONA

SAVONA
[illegible]. [illegible]. 854.627. **Air Force One.** Orario: 15; 17,30; 20; 22,30. Lire 12.000; 8000; 7000.

[illegible] OGGI RIPOSO.

DIANA 1. Tel. 825.714. **Scream.** Orario: 15,45; 16; 20,15; 22,30. Lire 12.000; 8000; [illegible].

DIANA 2. [illegible] 825.714. **Ovosodo.** Orario: 15,45; 18; 20,15; 22,30. Lire 12.000; [illegible] 7000.

DIANA 3. Tel. 825.714. **She's so lovely.** Orario: 15,45; 18; 20,15; 22,30. Lire 12.000; 8000; 7000.

ELDORADO. Tel. 820.583. **Il mondo perduto.** Orario: 15; 17,30; 20; 22,30. [illegible]; 8000; 7000.

JOLLY. Tel. 850.670. **Film a luci rosse.** Orario: 15; 22,30. Lire 10.000; 7000; 5000.

[illegible] Tel. 838.63.22. **Guy.** Orario: 20,30; 22,30. Lire 7000; 5000.

[illegible] OGGI RIPOSO.

ALASSIO
[illegible]. [illegible]. 640.263. **Air Force One.** Orario: 20,20; 22,30 (fest. e prefest. anche 16; 18,10). Lire 10.000; 8000; 5000.

RITZ. Tel. 640.427. **She's so lovely.** Or.: 20,20; 22,30 (nei fest. e pref. anche spett. alle 16,30; 18,30). Lire 10.000; 6000; 5000 anziani.

ALBENGA
AMBRA. Tel. 51.419. OGGI RIPOSO.

ASTOR. Tel. 50.997. **Il mondo perduto.** Or.: 20,15; 22,30 (nei fest. e pref. spett. pom. [illegible] 16; 18,05). L. [illegible]; 6000; 5000.

FINALE LIGURE
TEATRO [illegible] OGGI [illegible].

CASTELNUOVO MONTENOTTE
[illegible] **Sospesi** [illegible] **tempo.** Orario: 20; 22. Lire [illegible]; 6000.

PIETRA LIGURE
ONDINA. Tel. 692.200. RIPOSO.

ROCCHETTA
[illegible]. CHIUSO.

LOANO
[illegible] **DEL PRINCIPE.** CHIUSO.

[illegible]. Tel. [illegible]. [illegible] [illegible] [illegible]. Or.: 20,15; 22,30. [illegible] 10.000; [illegible].

MILLESIMO
LUX. OGGI RIPOSO.

A IMPERIA

IMPERIA
CENTRALE. [illegible]. 63.871. [illegible] RIPOSO.

DANTE. [illegible]. 293.620. OGGI RIPOSO.

[illegible] Tel. 292.745. **Air Force One.** Or.: 20,15; 22,30. Lire 7000 anziani 5000.

FANNA DI TAGGIA
[illegible]. Tel. (0184) 43.440. OGGI RIPOSO.

BORDIGHERA
OLIMPIA. Tel. 261.955. **Nuvole in viaggio.** Or.: in. 14,30; [illegible] 22,30.

VENTIMIGLIA
ESTIVO. CHIUSO.

DOLCEACQUA
CRISTALLO. [illegible]. 206.049. OGGI RIPOSO.

DIANO MARINA
DIANESE. Tel. 495.930. OGGI RIPOSO.

SAN REMO
ARENA SMERALDO. Nuova programmazione.

SANREMO
[illegible]. Tel. 506.060. **Air Fo[illegible]**. Orario: in. 15,30; ult. 22,30. Lire 12.000; rid. 8000.

ARISTON RITZ. Tel. 506.060. **Il mondo perduto.** Or.: 15,30; 22,30. [illegible] 12.000; rid. 8000.

ARISTON [illegible] **- Sala 1.** [illegible]. 506.060. Accademia della canzone [illegible] Sanremo.

[illegible] **ROOF - Sala 2.** Tel. 506.060. Accademia della canzone di Sanremo.

[illegible] **ROOF - Sala 3.** Tel. 506.060. Accademia della canzone di Sanremo.

[illegible], Tel. 507.070. **Ovosodo.** [illegible]: [illegible] 15,30; ultimo 22,30. L. 10.000; rid. 7000.

TARANTO. Tel. 507.070. [illegible] **società degli uomini.** Or.: 15,30; 22,30. L. 10.000; rid. 7000.

[illegible] Tel. [illegible]. [illegible] **so lovely.** Or.: 15,30; 22,30. L. 10.000; 7000.

[illegible]. Telefono 662.333. **Kissed.** Or.: 15,30; 22,30. L. 10.000; rid. 7000. Viet. 14.

Revel-Ottaviani

Tra fantasia e scienza

Primo Levi
Il fabbricante di specchi
Racconti e saggi

Prefazione di Lorenzo Mondo
-Documenti e testimonianze-
pp. XVIII-198
con 10 disegni di Emanuele Luzzati
L. 25.000

Il libro offre un ventaglio degli interessi umani ed espressivi di Pri[illegible] Levi. Dall'esperienza del lager, documento di lavoro tenace della memoria offesa, alla passione dell' uomo di scienza, che assume insospettate proiezioni «metafisiche» [illegible] dà vita a storie avvincenti su un piano più propriamente fantastico. Pagine di un indimenticabile scrittore, pervase da grande limpidezza, da fiducia nelle risorse della vita, animate da fragranza morale appena velata di ironia.

I LIBRI DE LA STAMPA

Gli abbonati a «La Stampa» hanno diritto a [illegible] sconto del 20% acquistando il volume presso il Salone di via Roma 80 a Torino o richiedendolo contrassegno all'Editrice La Stampa, Ufficio «Edizioni librarie», via Marenco 32, 10126 Torino (fax 011-6568.933)

I VOLUMI DE «LA STAMPA», DISTRIBUITI DA RCS [illegible] E [illegible] OPERE, [illegible] IN [illegible] NELLE MIGLIORI [illegible]

Non è stata eliminata la pericolosità, le opere in attesa del benestare della Sovrintendenza

Elementari, sale la protesta a Chiavari

Inutili promesse, nessun lavoro all'ex colonia Fara

CHIAVARI. Lunedì quando i bambini delle elementari a tempo pieno e i loro genitori sono arrivati alla colonia Fara, ci sono rimasti male: avevano letto un libro che il sindaco Vittorio Agostino sta inviando nelle case, in cui sono illustrate le opere fatte da questa amministrazione, che sono stati impegnati oltre milioni per l'edificio storico.

Pensavano fosse risolta la situazione di pericolosità creata dal distacco di calcinacci che l'anno scorso aveva costretto i vigili del fuoco ad intervenire facendo spostare l'ingresso alla scuola.

L'impegno c'è da parte dell'amministrazione ma i lavori sono stati fatti, anche perché deve intervenire la Soprintendenza ai beni ambientali, e l'ingresso è ancora da un lato dell'edificio. I genitori sapendo che il sindaco Agostino è intenzionato ad alienare la ex colonia, protestano sottovoce per non dare altre opportunità di vendita.

Ma il punto principale non è scuola sì o scuola no nella vecchia Fara; il punto è che l'edificio è stato lasciato degradare, anche dalle precedenti amministrazioni, tanto che oggi venderlo potrebbe significare, per i cittadini meno attenti, «disfarsene».

Tutto questo mentre a Genova si sono mobilitati uomini di cultura, architetti, accademici per salvare il mercato del pesce che rappresenta, come la Fara, un piccolo capolavoro di architettura razionalista degli Anni 30. Lasciare degradare completamente la Fara, e venderla, significa privare la città di un patrimonio storico.

Infatti qualche stop e possibili rimaneggiamenti o trasformazioni è arrivato, ma sarebbe ora di decidere per una ristrutturazione tanto per preservare l'edificio caro ai chiavaresi, come per liberare una volta per tutte i genitori e gli alunni dall'incubo di possibili crolli di pietre e calcinacci. Tenerlo in queste condizioni non giova e può convincere i chiavaresi a «disfarsene».

Giuliano Vignolo

L'ingresso principale dell'ex colonia Fara è sempre chiuso [FOTO BARNI]

Disservizi con lo scuolabus

Saltano le corse per S. Vittoria Genitori infuriati a Sestri Levante

SESTRI LEVANTE. Il primo giorno di scuola il centralino del Comune è stato intasato da telefonate di genitori infuriati perché non hanno trovato il pulmino ad attendere i loro bambini diretti alla scuola di S. Vittoria, sapendo che il servizio scuolabus quest'anno sarà gestito dalla Tigullio pubblici trasporti. Il consigliere di minoranza Fabio Broglia ha presentato immediatamente un'interrogazione per sapere a chi debbano addebitarsi i disservizi degli scuolabus, la situazione potrebbe ripetersi in futuro e se è che per i collegamenti con la scuola potrebbero essere utilizzate vetture private a noleggio.

L'assessore alla pubblica istruzione Roberto Santi aveva già detto che il Comune organizza il servizio scuolabus sulla base delle esigenze che vengono prospettate dalla direzione didattica e che «questa ha chiesto che il servizio venga attivato dal giorno 23 sui plessi di Vittoria, S. Bartolomeo e Riva e su tutti i plessi della scuola materna, per andare a regime dal 25. Quel che non ho capito - aggiunge l'assessore - è perché il problema si sia posto. Ricordo perfettamente, essendo stato per quattro anni preside del Consiglio di circolo e negli ultimi due anni trascorsi assessore, che il servizio scuolabus non è stato fornito il primo giorno di scuola».

Quindi si trattava solo di un falso allarme in quanto il servizio doveva iniziare il giorno dell'apertura dell'anno scolastico, ma solo ieri e andare a pieno regime da domani.

Infatti Santi afferma che l'ufficio pubblica istruzione assicura che il servizio è mai stato fornito il primo giorno di scuola. «Mi risulta pertanto singolare e non immediatamente comprensibile il fatto una questione che rientra nella normalità dell'organizzazione diventi tutto un tratto un problema - dice ancora Roberto Santi. Evidentemente qualcuno, so chi, aveva informato i genitori, senza gli elementi di conoscenza, quindi per ingenuità, che per la prima volta dopo tanti anni il servizio scuolabus sarebbe partito il primo giorno di scuola».

L'assessore ricorda che non ha dato questa informazione né lui né i suoi più stretti collaboratori, né i funzionari della Tigullio che sono stati incaricati di organizzare il servizio. «Mi piacerebbe molto che i genitori che ieri si sono lamentati per il disservizio - conclude Santi - dicessero chi aveva dato loro garanzia che il servizio scuolabus sarebbe partito il primo giorno di scuola». Una polemica quindi che, a parte le perplessità del primo giorno di scuola, è destinata a finire sul nascere. [g. vi.]

Uno scuolabus in servizio a Sestri Levante: ieri un grave disservizio

RAPALLO

Corsi di ippoterapia per ragazzi disabili

Riaprono il 6 ottobre al Circolo ippico i corsi di ippoterapia per ragazzi disabili, promossi dal sottocomitato della Croce Rossa in collaborazione l'Unione nazionale ufficiali in congedo. I corsi si svolgono con regolarità dalla stagione 1979-80. [g. vi.]

RAPALLO

Lungo ordine del giorno per il Consiglio comunale

Il Consiglio comunale è convocato per questa sera con possibilità replica domani. All'ordine del giorno punti riguardanti il bilancio. Saranno poi modificate le norme per l'installazione di tende, insegne cartelli e le tariffe per sioni urbanistiche. [g. vi.]

PORTOFINO

Congresso a Saint Vincent sul problemi turismo

Il delegato al turismo cultura Enzo Cioffi ha partecipato al congresso nazionale svoltosi a Saint Vincent, sui problemi più scottanti del movimento turistico italiano. «La crescita cultura e spettacolo - spiega Enzo Cioffi, che ha tenuto una relazione sul turismo a Portofi - dipendono soprattutto dai trends sociali». [g. vi.]

SAN MARTINO

La chiesa San Martino le opere da salvare

Le rovine della chiesa di San Martino di Licciorno nella fra Zolezzi di Borzonasca sono state inserite le opere di alta qualità ambientale e naturalistica Provincia di Genova. Ieri mattina state presentate le schede del censimento delle opere «da salvare». [g. vi.]

SESTRI LEVANTE

Fondazione Mediterraneo per un centro di ricerca

La Provincia e il Comune danno vita alla Fondazione Mediterraneo, progetto che prevede la costituzione di un centro a livello europeo sulla ricerca avanzata. [g. vi.]

RAPALLO

Cittadinanza onoraria al senatore Carlo Bo

La commissione comunale approvato il conferimento della cittadinanza onoraria a Carlo Bo per «meriti culturali legati alla città». Bo, senatore a vita e rettore dell'Università di Urbino, il presidente della giuria critici del premio letterario per la donna scrittrice. [g. vi.]

Un pensionato di 67 anni stroncato ieri mattina da un malore

Si fa dimettere dall'ospedale Muore nel portone di casa

GENOVA. Muore sul portone di casa, stroncato da un malore. Oreste Castello, un pensionato genovese di 67 anni, stava rientrando nell'appartamento di via Centurione Bracelli dopo una visita pronto soccorso del San Martino dove si recato per un acuto dolore al braccio sinistro al petto. L'uomo non voluto farsi ricoverare e aveva firmato per essere dimesso, una delle due figlie Roberta, 27 anni, che lo aveva accompagnato in ospedale minaccia una denuncia nei confronti del medico che ha permesso che il pensionato tornasse a casa. Nei prossimi giorni gli agenti del commissariato di San Fruttuoso interrogheranno i famigliari di Oreste Castello e chiederanno all'ospedale la cartella clinica in cui sono riportati gli accertamenti effettuati e la diagnosi emessa dal medico dopo la visita.

La tragedia è accaduta lunedì mattina: verso le 8 l'uomo ha iniziato ad accusare un dolore all'arcata ascellare sinistra e al petto. Una delle due figlie, Barbara, che è infermiera professionale, lo ha accompagnato al pronto dove il padre è stato sottoposto una visita, ad una radiografia al torace e ad un elettrocardiogramma. «I medici volevano ricoverarlo - spiega il primario Giustina Greco - lui ha voluto e ha firmato per uscire. L'uomo era cosciente e consapevole. Il medico poteva costringerlo a restare». Ma secondo la figlia avrebbero dovuto convincerlo. Oggi effettuata l'autopsia. [m. c. c.]

CURTO

Fermati tre slavi

Avevano appena rubato una Fiar Croma dal parcheggio di una società milanese si aggiravano tranquillamente per il centro città. Tre giovani slavi, fra cui una donna, sono stati fermati ieri dai carabinieri una pattuglia del nucleo radiomobile l'accusa ricettazione. I militari stanno indagando per verificare se, fra furto dell'auto e fermo, abbiano compiuto qualche altro reato. Ieri pomeriggio i militari di una gazzella notato la Croma mentre, a velocità ridotta, si aggirava per le strade del centro. A bordo c'erano due uomini e una donna: l'auto aveva percorso XX Settembre, via Ceccardi, via Fieschi e poi era scesa verso Caricamento. Quando i tre si sono fermati nel parcheggio del porto antico intervenuti i carabinieri che hanno scoperto che l'auto, intestata ad una società milanese, era stata rubata poche ore prima e i titolari della ditta non se ne erano ancora accorti. I tre, inoltre, erano entrati in Italia clnadestinamente, erano privi del permesso soggiorno ed avevano dei precedenti. [m. c. c.]

Nelle scuole cittadine un «catalogo» di parchi e giardini

Genova, tesori tra il verde

Una mappa destinata ai giovani alla scoperta delle bellezze naturalistiche architettoniche e storiche della provincia. Potrebbero diventare zone protette

GENOVA. Una mappa, un elenco delle bellezze nascoste, delle perle naturalistiche, architettoniche e storiche della provincia. Finiranno in un elenco compilato dalla Provincia che sarà a disposizione dei genovesi nei primi mesi del prossimo anno.

L'elenco è composto di più schede ognuna delle quali è corredata da una foto, dalle informazioni sulle caratteristiche di pregio della zona indicata e la strada per arrivarci. Il lavoro di mappatura viene compiuto da una squadra multidisciplinare di esperti scelti attraverso i cantieri scuola e i programmi dei lavoro socialmente utili. I ragazzi hanno individuato zone particolare valore e l'hanno schedata. Per il momento sono stati compiuti cinque descrizioni ma altre 15 sono in programma: «La mappa delle zone di pregio non sarà chiusa - spiega l'assessore provinciale all'Ambiente Rossella D'Acqui - e potrà essere arricchita ogni volta che verrà individuata una zona particolarmente bella. Lo scopo di questa iniziativa non è quello di mettere vincoli, ma far conoscere ai genovesi gli angoli belli e non ancora conosciuti della nostra provincia in maniera tale da stimolarli a conoscerla».

Secondo l'assessore alla Cultura Angelo Bobbio, i cui uffici hanno collaborato all'iniziativa con quelli del servizio Ambiente, la mappa delle zone di pregio potrà rappresentare però un primo passo per la salvaguardia di altre parti della provincia. «Abbiamo tre parchi, che erano stati costituiti sulla base di una legge regionale, la stessa legge permette di costituire altre aree, ma con una novità rispetto al passato, cioè queste dovranno essere individuate in accordo con i Comuni interessati. Questa schedatura potrebbe essere il primo passo per altre piccole zone di salvaguardia».

I genovesi avranno non solo la possibilità di visitare gli angoli più sconosciuti e più belli, anche di conoscere le diverse specie di piante e fiori dei parchi genovesi. Questa seconda iniziativa è stata avviata dal servizio Giardini del Comune: nelle scuole elementari e medie del capoluogo verrà inviato il «catalogo verde».

La pubblicazione comprende una lista di percorsi da compiere in un giorno intero oppure mezza giornata con tutte le indicazioni necessarie per raggiungere il posto; una serie di lezioni da tenere in classe sugli insetti e sui fiori, sulla storia dei parchi e di altre importanti attrattive cittadine. Il «catalogo verde» comprende anche alcuni esercizi di laboratorio.

«Il progetto rientra nel programma didattico ambientale - spiega l'assessore Piero Villa - e ha lo scopo di far conoscere ai bambini e ai ragazzi genovesi il patrimonio verde che circonda la nostra città, sia con escursioni che con lezioni teoriche e sperimentazioni vere e proprie». Ovviamente i cataloghi redatti per le scuole medie hanno una impostazione diversa da quelli preparati per gli alunni delle elementari. [m. c. c.]

EX CONCERIA ADDIO

Bocciardo, ruspe al lavoro

Ruspe e camion al lavoro, ieri per la giornata, nell'area dell'ex conceria Bocciardo. Via Canevari è stata vietata al traffico per consentire la rimozione delle macerie del gigantesco edificio fatto «imploderes due settimane fa e la cui demolizione è proseguita poi con mezzi tradizionali. La della Bocciardo ospiterà spazi verdi e parcheggi per il quartiere.

LEVANTO

E' partito l'iter

Piano regolatore per la luce primo in Liguria

LEVANTO. Grazie ad un accordo con l'Enel il Comune Levanto si doterà, primo Comune in Liguria, del piano regolatore dell'illuminazione pubblica, un nuovo che consente di programmare e dare omogeneità ai vari interventi sull'illuminazione pubblica e privata.

«Abbiamo deciso di intraprendere l'iter che porterà all'adozione questo piano per tre ragioni - spiega il sindaco Marcello Schiaffino. Garantire maggiore sicurezza al traffico alle persone con l'infittimento dei punti luce: valorizzare quei beni architettonici e ambientali di cui Levanto è ricca e razionalizzare la spesa». Il piano coinvolgerà l'intero territorio. Entro la fine di novembre una commissione tecnica costituita da personale Enel e Comune, dovrà consegnare progetto preliminare che sarà valutato e dopo gli approfondimenti, passerà alla fase esecutiva. [g. vi.]

RAPALLO

Apertura stagionale

Case da gioco è in arrivo un convegno

RAPALLO. Il vicesindaco di Rapallo, Giovanni Macchiavello, ha partecipato al convegno nazionale su «Case da gioco in Italia» che si svolto Gardone Riviera. Oltre agli amministratori locali e parlamentari ha partecipato il presidente dell'Anit, Associazione nazionale per l'incremento turistico, Enzo Tintori il quale ha ricordato l'esistenza di una sentenza emessa dalla Corte Costituzionale nel nella quale si imponeva un'organica normativa scala nazionale.

Il dibattito è attualmente aperto al Senato dove è costituito un comitato ristretto che avrà l'incarico di unificare i vari progetti in un unico di legge sul quale votare e la primavera dovrebbe essere varata la legge quadro. Rapallo è stata confermata quale sede di un prossimo convegno nazionale sulle gioco e dell'assemblea dell'Anit. [g. vi.]

CICAGNA

A Isolona d'Orero

Cave ultima in lettura

CICAGNA. Questa sera si svolgerà l'ultima visita in notturna alle cave di Isolona d'Orero, la singolare iniziativa avviata il 13 agosto e che si è ripetuta per sette volte con crescente successo. La visita in notturna offre una suggestione particolare, accresciuta dal fascino dell'ambiente naturale dallo scorrere delle acque nel vicino ruscello.

Sempre questa sera si concludono anche le visite al centro espositivo del Chiapparino riservate agli abitanti dei Comuni della Fontanabuona, organizzate per consentire alla popolazione locale di «toccare con mano» la nuova realtà dell'Ecomuseo dell'ardesia. Questa volta l'invito è rivolto agli abitanti Cogorno, Lumarzo e Neirone che potranno trovarsi a Chiapparino tra le 21 e le 23. Per la visita alle l'appuntamento alle 20 e alle 20,30 per consentire di formare due gruppi. [g. vi.]

COMUNE DI CHIAVARI

Estratto avviso di gara

Si rende noto che questo Comune - piazza N.S. dell'Orto, 1 - ha indetto una licitazione privata concernente il servizio di tesoreria comunale.

Scadenza presentazione richieste d'invito: entro le ore 12.00 del 14.10.97 presso l'Ufficio Protocollo.

AREA ECONOMICO FINANZIARIA
dott. Lertora

IL DIRIGENTE AREA AMM.VA - 2° settore
dott. Serreo

L'ABBONAMENTO.

il migliore amico di chi legge La Stampa.

LA STAMPA

Polemica ieri: lo scuolabus non è passato, gli studenti in aula in ritardo

Scuole, inizio tranquillo a Finale

Professori già nominati in molti istituti

FINALE L. Inizio dell'anno [illegible]lastico con molte novità, e qualche problema da risolvere, per le scuole superiori del Finalese. Le segreterie delle scuole segnalano comunque un miglioramento dal punto [illegible] vista delle nomine degli insegnanti. Molte classi sono già al completo.

Finale. La scuola è, per ora, salva. C'era infatti il rischio della soppressione [illegible] dell'accorpamento nella sede di Savona delle due nuove prime per meccanici e grafici. La battaglia fatta da genitori e insegnanti ha raggiunto il [illegible] obbiettivo. Nella scuola professionale di Finalborgo [illegible]stano circa 120 studenti di [illegible] una quarantina nelle due prime.

[illegible] A ragioneria di Loano la vera novità è l'andata [illegible] pensione del preside Gian Carlo Corino di Alassio. Si chiama Guglielmo Marchisio, proveniente dall'istituto «Pertini» di Varazze, il suo sostituto. La scuola «perde» solo una seconda [illegible] mantiene quota 500 iscritti. Situazione «regolare» anche alla sezione loanese dell'Istituto per geometri «Alberti» che [illegible] l'Itc divide una delle tre palazzine dell'ex colonia Città di Torino.

Issel. Il liceo scientifico di Finale «perde» definitivamente la terza C. Malgrado le proteste di genitori, studenti [illegible] docenti la legge dei numeri ha condannato la classe. Gli studenti [illegible] sono divisi fra le altre due terze, [illegible] c'è stato bisogno del sorteggio. Malgrado l'accorpamento fatto [illegible] stato salvato il [illegible] sperimentale di matematica. Resta il problema di una terza molto [illegible]o[illegible] con 29 studenti. All'Issel ci sarà quest'anno il problema della palestra. Per la ginnastica gli studenti dovranno andare (con quale mezzo?) al palazzetto dello sport di via Calice.

Alberghiero. Inizio della scuola regolare all'alberghiero di Finalborgo. L'istituto ospita, per la prima volta, un corso serale per lavoratori. Dalla prossima settimana ci saranno lezioni dalle 18,45 alle 23,30 per aspirati operatori di cucina. Dopo il triennio ci sarà la possibilità di completare i 5 anni con il diploma. Ieri mattina un episodio curioso [illegible] Finale: un gruppo di bambini sono arrivati tardi [illegible] scuola perchè lo scuolabus non è passato. [a. r.]

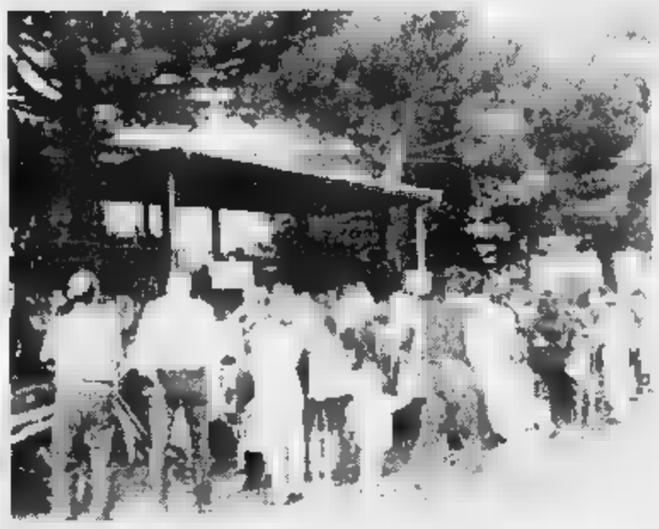

Inizio della scuola regolare in quasi tutti gli istituti del Finalese

Millesimo

«Troppo cari i buoni pasto»

MILLESIMO. La scuola materna di Millesimo aprirà i battenti lunedì prossimo, con una settimana di ritardo. Una questione legata alla mancata conclusione dei lavori di sistemazione dell'edificio che ospita tanto l'asilo statale quanto quello parrocchiale.

Un ritardo che non ha mancato di sollevare le proteste di un gruppo di genitori, i quali, fra l'altro polemizzano anche sui costi dei buoni-mensa e sull'aumento della tariffa annuale dello scuolabus.

Dicono: «Un buono-pasto costa 7 mila lire. Se i nostri figli pranzano più [illegible] dieci volte allora viene applicata la cifra forfettaria di 100 mila lire al [illegible]. Ma in altri paesi della Val Bormida i costi risultano assai più bassi».

Concludono i genitori: «Non conosciamo i motivi di questa differenza, anche se il servizio nelle altre scuole materne è senza dubbio simile a quello [illegible] Millesimo». [l. b.]

A Cengio

Molte proteste per lo scuolabus

CENGIO. Inizia con parecchi disagi l'anno scolastico dei bambini [illegible] Cengio Genepro. Spiegano alcune mamme: «Da quest'anno le elementari della frazione sono state accorpate [illegible] quelle del capoluogo e, proprio per diminuire gli innegabili disagi, sabato è stata indetta una riunione con l'assessore Balocco durante la quale ci sono stati assicurati alcuni servizi poi, però, non mantenuti».

Le mamme si riferiscono alla mancata presenza di un accompagnatore, soprattutto per i più piccoli, [illegible] [illegible] servizio di scolabus, a pagamento, valido, per i due rientri pomeridiani settimanali, solo per chi si ferma alla mensa, mentre chi torna a c[illegible] deve arrangiarsi.

«Capiamo i disagi - rispondono dal Comune - ma riguardo l'accompagnatore, essendo [illegible] obiettore di coscienza c'è tutto un iter da seguire, mentre per lo scolabus è impossibile offrire un servizio diverso da quello proposto». [m. ca.]

Due miliardi per recuperare l'area

Varazze discute sull'ex cotonificio

VARAZZE. Con l'assegnazione [illegible] Comune del finanziamento di due miliardi ottenuto [illegible] la legge Berlusconi per il risanamento delle aree dismesse, torna di attualità il tema del progetto di riutilizzo dell'ex Cotonificio Ligure. I primi a risolle[illegible] il problema [illegible] i rappresentanti di «Progetto Varazze», gruppo di opposizione che vorrebbe anche l'ampliamento portuale, la riqualificazione del rione di San Nazario e di tutte le aree [illegible] ponente del paese.

In merito alla bonifica del Cotonificio, Giuseppe Torelli, capogruppo [illegible] «Progetto Varazze» precisa: «Daremo il nostro appoggio solo se verranno rispettate le seguenti condizioni: drastica riduzione [illegible] favore dell'artigianato dello spazio adibito ad attività commerciali, soprattutto quello destinato al supermercato che non dovrà superare i 600-700 metri quadrati di spazio vendita [illegible] i 500 di magazzino e maggiore ritorno economico per la comunità in termini di opere pubbliche. Riteniamo infatti assolutamente insufficienti le proposte di utilizzare le coperture del supermercato come aree per manifestazioni, visto che Varazze ha assoluta necessità di un teatro da mille posti, piscina, bocciodromo e campi da tennis coperti. Noi - aggiunge Torelli - chiediamo che venga realizzata al[illegible] una di queste opere. Inoltre, per quanto riguarda il previsto spostamento della Coop dal lungomare al Cotonificio, vorremmo che l'area lasciata libera in corso Colombo-via Cairoli non venisse occupata da un altro supermercato».

Torelli ha infine dichiarato che il suo gruppo esprimerà parere favorevole al progetto solo se l'Amministrazione e la società costruttrice «avranno la sensibilità di concedere quanto richiesto». [a. z.]

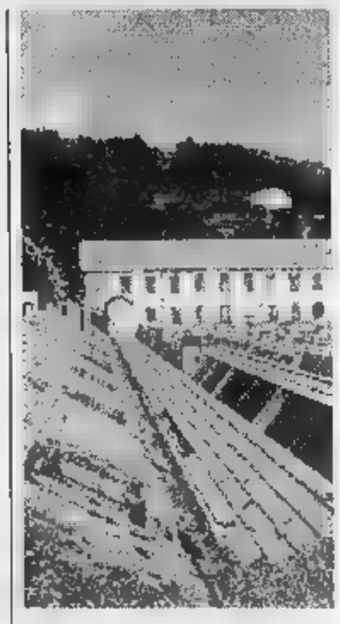

L'ex Cotonificio Ligu[illegible] di Varazze

Ultimato il ponte di Grana prendono [illegible] via altri lavori pubblici

Tra Albisola e «Capo Torre» la passeggiata con terrazza

ALBISOLA S. Con l'inaugurazione del nuovo ponte di Grana, prevista per ottobre, l'amministrazione comunale darà anche il via alla ripresa dei lavori di rifacimento [illegible]ei moli sul Sansobbia e a una serie di altri importanti interventi.

Il 15 ottobre s'inizieranno i lavori della passeggiata [illegible] [illegible] (secondo stralcio - terzo lotto). L'intervento, atteso da anni, prevede la risistemazione dell'ultimo tratto [illegible] passeggiata, fino all'altezza di Capo Torre, con possibilità di inserire al confine con Celle Ligure una terrazza panoramica. Sul progetto si confronteranno a giorni gli amministratori comunali con i dirigenti della società Metropolis, che amministra i beni delle Ferrovie. La società dovrà anche esprimersi sulla richiesta fatta dal Comune di utilizzo dell'immobile della vecchia stazione ferroviaria. Tra gli interventi già programmati e finanziati c'è quello di riassestamento e pulizia che verrà fatto dalla Idropadana di Piacenza, la stessa ditta che si occupa della costruzione dei moli.

«Parallelamente alla conclusione dei moli e alla pulizia del torrente Sansobbia - ha spiegato il sindaco Gimabattista Durante - convocheremo le associazioni Bagni marini per valutare con loro quanta ghiaia potremo dare ai Comuni di Celle e Varazze che ne hanno fatto richiesta per il ripascimento degli arenili dopo la violente mareggiate d'inizio estate. Una parte della sabbia del torrente verrà anche utilizzata per l'ampliamento di alcune nostre spiagge». A proposito di spiagge il Comune ha approvato la realizzazione [illegible] un'area giochi per bambini in zona Capo. [a. z.]

TRAFFICO AD ALBISSOLA

In un mese 800 mila veicoli

Sono oltre ottocentomila i veicoli che hanno attraversato il paese dal 22 luglio al 20 agosto di quest'anno. Il traffico, proveniente da Savona [illegible] da Genova, è stato monitorato, suddiviso in leggero, commerciale e pesante, dalla centralina di Albissola Mare, installata dalla Provincia [illegible] piazza Vittorio Veneto. Hanno attraversato l'Aurelia provenienti da Savona 93.117 mezzi di piccole dimensioni; 194.440 [illegible] medie dimensioni; 99.136 al di sopra dei sei metri. Dato il periodo di grande afflusso turistico, è risultato numericamente superiore il traffico proveniente da Genova: 183.450 mezzi leggeri; 205.323 medi; 32.723 pesanti. Per tutta l'estate la centralina, collegata in rete con altre 7 del comprensorio, ha anche [illegible]ntrollato la qualità dell'aria rilevando concentrazioni di biossido [illegible] zolfo, biossido di azoto, monossido di carbonio, ozono, idrocarburi [illegible] polveri. I valori registrati sono risultati nella norma. [a. z.]

Per il turismo della Riviera si preannuncia una «rivoluzione» nei fine settimana

Seconde case affittate nei week-end

E' cambiata la legge per gli appartamenti sfitti

ALASSIO. Sarebbe una vera e propria rivoluzione turistica l'applicazione di un nuovo contratto di affitto denominato «locazione week end delle abitazioni». Questo tipo di contratto è stato omologato dalla Confedilizia, secondo [illegible] formula (il cui testo completo è stato pubblicato sul Sole [illegible] Ore lunedì scorso) che rientra nelle tipologie della locazione transitoria.

Se [illegible] tengono presenti le decine [illegible] migliaia [illegible] appartamenti di case non affittate da residenti, per la Riviera di ponente si aprirebbe la possibilità fruire di migliaia [illegible] migliaia di nuovi posti letto soprattutto dal venerdì al lunedì mattina.

Questo tipo di contratto verrebbe incontro [illegible] esigenze di proprietari di seconde case che vogliano rifarsi dei nuovi oneri che gravano sulle unità immobiliari conservando tuttavia la quasi piena disponibilità della [illegible].

Naturalmente l'eventuale «rivoluzione» andrebbe contro gli interessi degli albergatori che vedrebbero crescere la con[illegible] nei «ponti» di fine settimana. Commenta infatti Angelo Marchiano, presidente degli albergatori liguri: «Evidentemente se venisse praticato un simile tipo di contratto a subir[illegible] le conseguenze negative sarebbero i gestori degli hotel. Al riguardo ricordo che stiamo avanzando con forza la richie[illegible] che, proprio per garantire uno standard qualitativo minimo, in difesa del livello del nostro turismo, le case date in affitto per vacanze debbano anch'esse sottostare ai controlli a cui noi albergatori siamo tenuti. Quindi prima di compiere fughe in avanti si applichi il principio elementare del controllo pubblico sulla ricettività degli ospiti, di qualsiasi natura essa possa essere».

La locazione week end è stata sperimentata nella Riviera [illegible] Levante, soprattutto nelle Cinque Terre, ove la richiesta di posti letto è spesso maggiore delle disponibilità. Pare anche che la [illegible] formula sia ora in fase di applicazione sperimentale in Versilia. Il conduttore dell'appartamento affittato si farebbe carico (per non cadere nella fattispecie dell'attività di affittacamere) di portare con sè e riportare via la biancheria da bagno e da letto, dovendo anche provvedere al riassetto giornaliero dell'immobile locato.

A trarre vantaggio da un maggiore afflusso di ospiti (con un rapporto giuridico, si badi bene, diverso da quello dell'affittacamere) sarebbero le categorie commerciali, dai bar alla ristorazione, dai negozi di abbigliamento [illegible] alimentari agli stabilimenti balneari e ai locali di divertimento e a tutti gli altri esercizi. [r. ar.]

IL MERCATO

A Savona prezzi stabili

Il mercato della casa stabile [illegible] Savona. Secondo le ultime statistiche, le quotazioni del mercato immobiliare fanno registrare segnali positivi dopo un lungo periodo di crisi. In centro città le quotazioni variano da 4 a 5 milioni al metro quadrato per le abitazioni nuove, a 3 milioni e mezzo per le costruzioni recenti per finire ai 2 milioni e mezzo dei palazzi vecchi. Nelle zone adiacenti al centro città gli appartamenti vengono quotati circa 4 milioni [illegible] metro quadrato quando sono nuovi, circa 3 milioni [illegible] si tratta [illegible] immobili recenti a [illegible] milioni quando sono antichi. Infine, in periferia, si varia dai 3 milioni per gli appartamenti nuovi, ai 2 milioni e mezzo per quelli recenti a 1 milione e 600 mila lire per gli immobili di antica costruzione. [illegible] Piano particolareggiato del Comune c'è spazio ancora per costruire palazzi per 368 mila metri cubi. Ma questa previsione per il momento non influenza il mercato. [e. b.]

Da due anni in carcere sono processati con l'accusa di traffico di droga insieme ad altri imputati

Caso Riccio, riparte il processo ai marescialli

I sottufficiali accusano il loro ex comandante: «Ci ha abbandonati»

Il colonnello Michele Riccio

GENOVA. Tre sottufficiali della Dia (Divisione investigativa antimafia), sono processati con l'accusa di traffico [illegible] droga insieme ad altri imputati. Tempo addietro avevano scritto [illegible] lettera [illegible] un giornale genovese in cui i due marescialli e [illegible] brigadiere della squadra del colonnello Michele Riccio, ex responsabile della Dia ligure, dicevano che il comandante (attualmente agli arresti domiciliari per un'altra inchiesta sulla gestione definita troppo disinvolta dei pentiti) era perfettamente a conoscenza della loro innocenza quando vennero arrestati.

Giuseppe Del Vecchio, Giuseppe Parrella e Giovanni Ferrari, sono da circa due anni detenuti. Dicono anche che hanno raccontato delle falsità ai magistrati per difendere Riccio. Laconico [illegible] stato il commento della procura a quella loro iniziativa: «Sono imputati e possono riferire quello che ritengono più opportuno alla loro difesa».

Ieri, al termine dell'udienza, Giovanni Ferrari ha ribadito i contenuti della lettera affermando: «Noi ritenevamo di fare parte di un'associazione investigativa e adesso ci accusano [illegible] avere partecipato [illegible] un'associazione per delinquere. Siamo stati troppo tempo senza dire nulla, ma il nostro silenzio ci ha portato soltanto a restare in carcere. Tutto quello che abbia[illegible] fatto era a conoscenza del nostro comandante».

L'udienza è stata, poi, rinviata al prossimo 30 settembre per l'interrogatorio del colonnello Riccio. Ma l'audizione potrebbe saltare perché ieri in aula è circolata una «voce» non confermata che uno dei legali potrebbe dismettere il mandato per le diverse posizioni dei suoi assistiti. In questo caso al nuovo difensore sarebbero concessi i «termini a difesa» e, quindi, un rinvio per potere studiare i ponderosi fascicoli.

All'inizio dell'udienza di ieri ha deposto anche l'ex presidente della Finligure Attilio Repetti che era rimasto coinvolto nell'operazione «Mare Verde» coordinata a livello di indagini da Michele Riccio. Molte cose ha raccontato Repetti sui rapporti [illegible] il colonnello e di quello che ha visto nei locali della Dia. [illegible] detto anche che uno degli imputati di «Mare Verde» Antonio Sarnataro, ora deceduto, aveva persino [illegible] «ufficio» vicino [illegible] quello del colonnello alla Dia [illegible] che nel dicembre del '93 Sarnataro offrì addirittura un pranzo natalizio a 30-40 persone nei locali [illegible] Divisio[illegible] investigativa. «Riccio prese contatti con [illegible] - ha anche aggiunto Repetti - dicendomi che avrei potuto gestire società di copertura per la Dia.»

Attilio Lugli

Consiglio comunale

Mafalda di Savoia [illegible] la targa al Prolungamento

SAVONA. Il sindaco ha respinto l'assalto dei progressisti [illegible] giardino di Mafalda di Savoia. Nell'ultimo Consiglio comunale la giunta ha ottenuto i voti necessari per impedire che venisse cambiato il nome all'area del Prolungamento [illegible] [illegible] «Ringrazio i consiglieri di maggioranza per aver respinto l'ordine del giorno truculento firmato da Rifondazione e progressisti - afferma Gervasio -. L'ordine del giorno stava diventando strumentale e anche di cattivo gusto». Gervasio ha invece sottolineato la correttezza del segretario del pds Roberto De Cia: «Se tutti i progressisti fossero come De Cia si potrebbe discutere di ogni argomento senza trascendere». Il segretario pidiessino non si lascia incantare dai complimenti: «Mi fa piacere che Gervasio abbia apprezzato [illegible] mio stile, ma sia ben chiaro che restiamo su schieramenti opposti». [a. b.]

Conferenza a Varazze

Il [illegible] di Siena oggi ricorda Santa Caterina

VARAZZE. L'arcivescovo di Siena, monsignor Mario Castellano, sarà oggi a Varazze per una conferenza su Santa Caterina. Il presule, invitato dal presidente dell'associazione dei Caterinati, Benedetto Tino Delfino, parlerà della santa [illegible] [illegible] del suo passaggio a Varazze ai primi di ottobre del 1376. La santa, di ritorno da Avignone dov'era andata per consegnare al Papa Gregorio XI un messaggio della Repubblica di Firenze che lo invitava a riportare a Roma la «Cattedra di Pietro», sostò in paese per [illegible] la patria [illegible] Beato Jacopo, arcivescovo di Genova e autore della «Leggenda Aurea».

Ospite di Orietta Costa, la Santa trovò Varazze decimata dalla peste. Pregò per la salute dei sopravvissuti [illegible] per liberare il paese dall'epidemia; ottenne il miracolo e nel congedarsi assicurò che mai più la pestilenza avrebbe colpito Varazze. [a. z.]

Appalti per 3 miliardi

Celle, via Colla trasformata in boulevard

CELLE L. Appalti per oltre tre miliardi nel settore dei lavori pubblici. Con l'inizio dell'autunno l'amministrazione comunale ha dato il via a una serie di lavori da tempo deliberati. Tra questi, il rifacimento della passeggiata romana di lungomare Crocetta, finanziato dal ministero della Protezione Civile con 2 miliardi [illegible] 400 milioni. Per l'abbattimento delle barriere architettoniche sono state aggiudicate gare per il rifacimento dei marciapiedi (400 milioni) e l'installazione [illegible] un ascensore in municipio.

L'intervento più significativo dal punto di vista estetico risulterà essere quello del rifaci[illegible] di via Colla, secondo [illegible] progetto dell'architetto Orario Dogliotti. I lavori, con trasformazione della via che conduce a Sanda e alla stazione in [illegible] sorta [illegible] boulevard alla francese, e dovrebbero concludersi prima dell'estate. [a. z.]

Domenica via libera in anticipo ai 5700 cacciatori della provincia di Imperia

«Doppiette» pronte a sparare

Sono 1900 i cinghiali che si possono abbattere

Tre in castigo

Cacciavano irregolarmente

Niente divertimento con cani e fucile per tre cacciatori imperiesi cui il questore ha vietato per un anno l'attività (ma possono fare ricorso). Il capo della polizia d'Imperia, Nicola Cavaliere, come succede ai tifosi indisciplinati che possono andare allo stadio, ha proibito la caccia, dopo il ritiro temporaneo della licenza di porto d'armi, a Carlo Bruno L., anni, Maurizio P., 32, e ad Aldo B., 45, residenti nell'entroterra di Sanremo (Badalucco e Triora) e Ventimiglia (Apricale). I primi due erano stati sorpresi dalla Forestale mentre esercitavano la caccia in zone considerate protette, l'ultimo perchè, oltre ad andare in cerca di selvaggina in periodi di divieto, avrebbe utilizzato un fucile con faro alogeno, con il quale è possibile sparare di notte abbagliando le vittime.

Contro il provvedimento del questore, che pare intenzionato ad usare il pugno duro contro i trasgressori anche in futuro, è possibile fare ricorso. I tre cacciatori sanzionati hanno la possibilità di rivolgersi al prefetto e addirittura al Tar entro sessanta giorni dalla notifica del decreto. I provvedimenti erano stati firmati nelle settimane scorse. Se non sono stati presentati ricorsi o questi sono stati respinti, ci sono tre cacciatori che non potranno essere al via della stagione venatoria.

Intanto il numero di appassionati che si dedica a questo sport, contro cui, da sempre, si scagliano gli ambientalisti, sta diminuendo in tutta Italia e in Liguria. Colpa soprattutto delle spese per mantenere i cani, per acquistare munizioni, abiti adatti. Si calcola che un cacciatore arrivi a spendere fino a 5 milioni l'anno. [m. v.]

IMPERIA. Quasi seimila doppiette si preparano all'avvio della stagione venatoria in provincia. Il via alla caccia verrà dato in ritardo rispetto alle altre zone d'Italia, sempre in anticipo rispetto al calendario concordato in un primo tempo, che prevedeva l'apertura il 1° ottobre: questo per facilitare gli appassionati e tenendo conto della grande diffusione dei cinghiali, che quest'anno hanno prodotto vere e proprie devastazioni in campi e orti anche a poca distanza dal mare.

Negli ambiti territoriali 1 e 2, più vicini al litorale, la stagione partirà domenica per tutte le specie selvatiche consentite. Il 1° ottobre resta invece la data fatidica nel comprensorio alpino, dove si possono trovare anche specie rare come il gallo forcello.

Spiega l'assessore provinciale a Caccia e Pesca, Luigi Sappa: «Abbiamo deciso di anticipare, rispetto al calendario regionale, dopo avere acquisito il parere favorevole dell'Istituto nazionale per la fauna selvatica e aver sentito la Regione. Questo serve a far coincidere l'apertura con la domenica, come dispone la legge nazionale, e a contenere i danni arrecati alle colture agricole. L'amministrazione si impegna già per la prossima stagione a richiedere in Regione l'anticipo della caccia al cinghiale alla terza domenica di settembre».

Cacciatori sul piede di guerra

Il contingente che si potrà abbattere nel '97-'98 è di 1900 capi. Questo è il dato ufficiale, gli esemplari che finiranno nel mirino degli appassionati saranno sempre di più, considerando anche il bracconaggio. L'anno scorso, sono stati abbattuti cinghiali (circa 3300, considerando anche i dati ufficiali). Questo testimonia anche come il loro numero sia in ascesa: ad esempio, diversi esemplari erano stati notati nei giorni scorsi in località Bastera, alla periferia di Porto. Le specie selvatiche comprendono poi tordi, merli, fagiani di monte, starne e pernici (tranne la rossa nel Ventimigliese).

Se crescono i cinghiali, diminuiscono i cacciatori. Quest'anno sono 5700, con un calo del 2 per cento rispetto alla scorsa stagione. Una diminuzione motivata anche dalle alte spese: l'importo di tasse e quote varie arriva a 600 mila lire.

Domenica, le doppiette torneranno a sparare nell'ambito territoriale 1, da Ventimiglia a Castellaro, e nel 2, da Castellaro a Cervo. La notizia dell'anticipo è stata accolta con soddisfazione dai rappresentanti di categoria. Osserva Pierino Calvini, delegato provinciale dell'Anuu (Associazione migratoristi): «Apprendiamo con piacere che l'apertura della caccia è stata anticipata al 28 settembre, rispetto al 1° ottobre come era prevista dal decreto provinciale dell'8 agosto. Ringraziamo l'assessore Sappa per il solerte interessamento a favore di tutti i cacciatori imperiesi».

Enrico Ferrari

Polemica alla Media di Diano Marina

Verso uno «scontro» per il prof di religione?

La Curia vorrebbe nominare un laico le famiglie «pretendono» il parroco

DIANO MARINA. I genitori della scuola media «Umberto Novaro» di Diano Marina si sono mobilitati. In cattedra, docente di religione per i loro figli, vogliono il parroco e non «gli sconosciuti laici» che spesso vengono incaricati dell'insegnamento senza avere alcun legame con i ragazzi. «Invece - dicono alcune mamme - don Gianfranco Minasso trascorre con i nostri figli molto tempo, e persino le vacanze estive. E' persona preparatissima e di una sensibilità unica».

La preside Florina Carrega non sa più che pesci pigliare. Afferma: «La nomina del docente di religione, come atto compete al Preside ma il titolare di tale nomina - per effetto del Concordato tra la Chiesa e lo Stato italiano - viene scelto dalla Curia. Pertanto mi trovo con le mani legate. Mi rendo conto che don Minasso è una persona unica e difficilmente sostituibile. Dipendesse da me, lo incaricherei dell'insegnamento immediatamente».

Ma le mamme sono intendono rassegnarsi. Conferma la presidente del consiglio di Istituto, Annarella Pallara alla quale i genitori si sono rivolti per ottenere il soddisfacimento delle loro richieste: «Anch'io sono d'accordo sull'incarico a don Gianfranco per le sue doti di grande umanità, per il lavoro che ha sempre svolto, per il rapporto che ha tutto l'anno con i nostri figli, ma non so cosa consigliare. I genitori si sono rivolti al consiglio di istituto che, purtroppo, in tema di nomine, non ha alcuna competenza. Però, invitiamo il Vescovo e la Curia a considerare nel dovuto modo queste richieste in modo da accontentare le famiglie».

La preside, tuttavia, è scettica: «La Curia dice che il parroco ha già troppi impegni». Si va a scontro? [a. b.]

Vertice tra autorità comunali e azienda municipalizzata

A Sanremo sono tutti d'accordo Il depuratore sarà raddoppiato

SANREMO. Il mare di Sanremo? «Da bere», parola di Comune ed Aamaie. A Palazzo Bellevue ieri c'è stata infatti un'importantissima riunione ecologica tra il sindaco Bottini, il vice sindaco Berrino, il ragioniere capo Elda Garino e il vertice dell'Azienda municipalizzata dell'acqua e della luce composto dal presidente Paolo Ferrari e dagli ingegneri Bellosta e Cavaliere. Tutti si sono detti favorevoli al raddoppio del maxidepuratore di Capo Verde, un'opera da circa 20 miliardi capace di risolvere, sino al 2020 e in maniera ottimale i serissimi problemi dello smaltimento delle fogne di Sanremo e, nello stesso tempo, garantire «un mare sempre limpido».

Il sindaco Bottini e il vice sindaco Berrino hanno spiegato: «La Regione Liguria ci ha chiesto di indicarle quali opere di grande interesse pubblico il Comune intenda appaltare entro il 31 dicembre di quest'anno. Progetti che, se accettati, potrebbero avere addirittura l'intera copertura economica da parte di Regione, Stato, Comunità europea. Sanremo potrebbe ottimizzare depuratore e sistemi di smaltimento dei liquami in mare a costo zero. Un'occasione da non perdere».

Avere il mare pulito, da sempre, rappresenta le migliori credenziali per una città turistico-balneare. «Il nostro obbiettivo - ha detto il presidente Aamaie - è proprio quello di migliorare, per residenti ed ospiti, infrastrutture, servizi, accoglienza, vivibilità. Con il Comune ci siamo subito trovati d'accordo sulla necessità di raddoppiare l'attuale impianto di depurazione di Capo Verde, nella zona del Faro. Il tempo stringe, presto dobbiamo rispondere a Genova, ma sono certo che riusciremo a centrare il bersaglio. Con il sindaco Bottini e Berrino abbiamo stilato un calendario per i prossimi incontri».

In Comune e all'Aamaie esiste già un progetto di massima per raddoppiare l'impianto di Capo Verde. Era stato fatto anni fa e porta la firma degli ingegneri Galli e Russo.

Basso

Procede a ritmo serrato l'indagine sulla direttrice del carcere

Pignanelli, teste decisivo?

Oggi dal giudice un ex detenuto che sarebbe stato a conoscenza della relazione tra la donna e un accusato di omicidio. Ma quest'ultimo dice: «Semplice amica»

IMPERIA. Raffica di interrogatori in procura a Imperia per chiudere in fretta l'inchiesta sulla direttrice del carcere, Flavia Pignanelli, arrestata due settimane fa per l'accusa di atti osceni, falso, abuso d'ufficio e tornata in libertà da pochi giorni.

Ieri mattina il procuratore della Repubblica, Luigi Carli ha sentito come persona informata sui fatti l'ex psicologo che lavora a contatto con i prigionieri, il dottor Luigi Pappalardo. In giornata, toccherà a un ex detenuto, un imperiese, tra quelli che avrebbe visto più volte la Pignanelli appartarsi in cucina con uno dei suoi presunti amanti, Antonio Curcas, responsabile dell'omicidio di una ballerina polacca.

La relazione, per adesso solo un'ipotesi investigativa, tra la Pignanelli (che però l'ha sempre negata, e con forza), e Curcas, è ancora materia di indagine.

La procura sta cercando di sapere se grazie ai buoni uffici della direttrice che Curcas rimase per lungo tempo ospite a Imperia, nonostante la pesante accusa di omicidio. Quello del capoluogo, infatti, non è un penitenziario vero e proprio ma una semplice casa circondariale, dove i detenuti sono più che altro di passaggio e dove scontano pene limitate.

Lui, in carcere a Parma, tramite la madre ha fatto sapere di avere sempre considerato la direttrice una semplice amica. Sarà interrogato nei prossimi giorni dagli ufficiali della sezione di del tribunale: è tra gli indagati per la storia della radiolina con cui, nella sua cella, s' ascoltavano le telefonate del capo degli agenti penitenziari

Oggi siederà davanti al procuratore, per rispondere alle sue domande, come teste, un ex detenuto che lavorava come cuoco nel penitenziario, al fianco di Curcas. già rivelato di aver visto più volte la Pignanelli andare nel retrocucina con lo stesso Curcas («La guardia? C'era, ma si faceva i fatti suoi»). La sua testimonianza può essere decisiva per arrivare a capire cosa succedeva veramente tra le mura del carcere. [m. v.]

MOLTE POSSIBILITA' DI IMPIEGO PRESSO GLI ENTI PUBBLICI

Il Servizio Lavoro e Occupazione della Regione Liguria ha pubblicato la rassegna settimanale dei concorsi. I bandi riguardano: 137 posti personale varie qualifiche Usl Regione Abruzzo Sulmona (L'Aquila); 32 posti personale varie qualifiche Usl Regione Abruzzo Lanciano-Vasto; 7 posti personale qualifiche Usl Ravenna; 4 posti dirigente medico 1° livello discipline varie Usl 21 Mantova (Mn); 5 posti medico 2° livello dirigenziale Usl 11 Vercelli; posti tecnologo per Istat; 2 posti tecnologo per Istat; 4 posti dirigente amministrativo Usl 20 Tortona (Al); 4 posti operatore professionale Usl 12 Viareggio (Lu), posti personale qualifiche Usl 3 Bassano del Grappa (Vi); 4 posti personale vario Ordine Mauriziano di Torino; un posto funzionario tecnico 8ª q. f. e uno dirigente avvocatura Comune Lucca; 2 posti personale vario 5ª q. f. Comune Crescentino (Vc); 10 posti personale qualifiche 5ª-6ª-7ª-8ª Comune Lizzano (Ta); un posto videoterminalista-vigile urbano q. f. Comune Montalto Ligure (Im); numero imprecisato di posti dirigente medico 1° liv. recupero e rieducaz. motulesi e neurol. Usl Genovese; posti personale varie qualifiche 7ª-8ª q. f. e dirig. Comune Lecco; un posto tecnologo Istituto nazionale fisica della materia; 3 posti collaboratore tecnico 4°-6ª liv. prof.le Istituto nazionale fisica della materia; un posto operatore macchine utensili Istituto nazionale fisica della materia; 11 posti personale varie qualifiche 6ª e 8ª q. f. Istituto universitario architettura Venezia.

Nei Comuni

Tre posti personale varie qualifiche 5ª-7ª q. f. Comune Guastalla (Re); 15 posti agente polizia municipale 5ª q. f. Comune Novara; un posto geometra 6ª q. f. Comune Quiliano (Sv); 3 posti personale varie qualifiche 6ª-8ª q. f. Comune Ravenna; 8 posti personale varie qualifiche 7ª-8ª q. f. e dirig. Comune Lecco; 15 posti ascensoristi-fabbri-idraulici 5ª q. f. Azienda ospedaliera Careggi di Firenze; posti medico 1° livello dirigenziale Usl 14 Regione Piemonte; 11 posti personale qualifiche Usl 11 Regione Lombardia Ponte San Pietro (Bg); 9 posti medico dirigente 1° livello Usl 6 Regione Friuli Venezia Giulia; posti operatore professionale coordinatore Usl Imola; 5 posti personale varie qualifiche Usl Reggio Emilia; posti dirigente sanitario 1° livello disc. anestesia e rianimaz. Ospedale «Vito Fazzi» di Lecce; un posto vigilatrice d'infanzia Usl 1 Imperiese; posto esperto qualificato-responsabile sicurezza-fisico spec. «Ospedali Gallier» di Genova; 5 posti operaio specializzato 4ª q. f. Comune Cornedo Vicentino (Vi); posto istruttore amministrativo 6ª q. f. Comune Santa Margherita Ligure (Ge); 218 posti corsi-concorso impiegati ruolo q. f. 6ª-7ª-8ª ministero Funzione Pubblica; 16 posti vice capo ufficio (carriera direttiva) Istit. vigilanza assicurazioni private e 3 posti personale varie qualifiche Comune Brugherio (MI); 3 posti istrutt. 6ª-7ª q. f. Comune Borgo a Mozzano (Lu); 12 posti personale varie qualifiche 7ª-8ª q. f. Comune Capannori (Lu); posti personale varie qualifiche 5ª-8ª q. f. Comune Chiavarenna (So); 45 posti funzionario (8ª q. f.) Comune Firenze; 4 posti personale varie qualifiche 5ª-7ª-8ª q. f. Comune Mantova; 1 posto dirigente ammin. Comune Savona; 4 posti personale varie qualifiche Istituzioni Assistenz. Riunite Pavia; 4 posti personale varie qualifiche 6ª-8ª q. f. Osservatorio Brera.

Orchestrali

E ancora: un numero imprecisato di posti Orchestra Maggio musicale fiorentino; 3 posti istruttore 6ª-7ª q. f. Comune Vacchiano (Pi); 2 posti autorizzazioni noleggio autovettura con conducente Comune Neirone (Ge); un posto vigile urbano 5ª q. f. Comune Pontestura (Al); 3 posti tecnico vigilanza urbana Comune Chiavari (Ge); 9 posti vari livelli settore tecnico Teatro comunale di Bologna; 3 posti personale varie qualifiche 5ª-7ª q. f. Comune Buggiano (Pt); posti infermiere professionale assistenza anziani Opere Pie D'Onigo Pederobba (Tv); posti personale varie qualifiche 4ª-5ª-7ª q. f. Provincia di Modena; 5 posti responsabile segreteria Regione Lazio.

I medici sono sempre molto richiesti

Nelle Province

L'elenco così continua: posti funzionario 8ª q. f. Provincia Pordenone; 30 posti guardia provinciale 5ª q. f. Provincia Pordenone; 30 posti guardia provinciale 5ª q. f. Provincia Roma; posti personale varie qualifiche 5ª-8ª q. f. Comune San Giustino (Pg); 5 posti personale non docente varie qualifiche (6ª-7ª-8ª) Istituto universitario architettura Venezia; 11 posti personale varie qualifiche 6ª-8ª Q.D. Istituto universitario architettura di Venezia; posti dirigente medico 1° livello fascia B neurochirurgia ospedale S. Corona di Pietra Ligure (Sv); 4 posti dirigente 1° livello Usl Ravenna; posti personale varie qualifiche Usl Regione Friuli Venezia Giulia; 3 posti 1° livello dirigenziale Policlinico Orsola-Malpighi di Bologna; 9 posti personale varie qualifiche ospedale San Giovanni Battista di Torino; 3 posti dirigente ruolo amministrativo-professionale ospedale «Carlo Poma» di Mantova; posti dirigente; 10 posti funzionario direttivo tecnico servizi educativi e 8 insegnante scuole vespertine 6ª q. f. Comune Genova; 3 posti personale vario qualifiche Usl Modena; posti collaboratore tecnico 6° liv. e uno personale diplomato a contratto per Cnr.; 4 posti personale varie qualifiche Provincia Bologna; 5 posti personale vario 5ª q. f. Comune Belluno; 4 posti personale varie qualifiche 5ª-6ª q. f. Comune Limbiate (MI); 3 posti istruttore 6ª-7ª q. f. Comune Medicina (Bo); un posto vigile urbano - autista scuolabus 5ª q. f. Comune Molini di Triora (Im); 8 posti personale varie qualifiche 4ª-5ª-6ª q. f. Comune Osiglia (Mn); 14 posti personale varie qualifiche 6ª-7ª-8ª q. f. Comune Vigevano (Pv); un posto istruttore Riabilitazione Disabilità Visive 7ª q. f., 2 istruttore riabilitazione Disabilità Visive 6ª q. f. uno per istruttore area amministrativa 6ª q. f. Istituto «Chiossone» Genova.

Nelle Usl

E ancora: posti personale varie qualifiche Usl Modena; 21 posti personale qualifiche Usl Regione Lazio RM/H; 22 posti personale varie qualifiche Usl Regione Lazio Rieti (Ri); 16 posti dirigente Usl Regione Lombardia Sondrio; 3 posti dirigente medico 1° livello Usl 11 Regione Marche Fermo, posti 1° livello dirigenziale Usl Regione Toscana Pistoia, posti operatore professionale Usl 11 Regione Piemonte Vercelli, posti personale varie qualifiche Ospedale Pisa; posti medico dirigente 1° livello Istituti Ortopedici Rizzoli di Bologna; 7 posti dirigente medico 2° livello Istituto Nazionale Neurologico «Carlo Besta» di Milano; un numero imprecisato di posti personale varie qualifiche Ospedale Oncologico di Rionero in Vulture (Pt); posti collaboratore tecnico 6° livello professionale, 3 operatore tecnico livello professionale, 3 personale varie qualifiche 3ª-5ª-7ª q. f. per Istituto Architettura Navale; 3 posti istruttore 6ª-7ª q. f. Castronno (Va); 3 posti istruttore 6ª-7ª-q. f. Comune Clusone (Bg); 27 posti personale varie qualifiche 7ª-8ª q. f. Comune Oristano (Or); posti personale varie qualifiche 7ª-8ª q. f. Comune Villafranca di Verona (Vr); 11 posti personale varie qualifiche 4ª-6ª q. f. Comune Rudiano (Bs); un posto tecnico laboratorio di analisi Ospedale Evangelico Genova; 2 posti infermiere professionale Usl 1 Imperiese; un posto dirigente medico 1° livello div. Chirurgia Plastica, un posto dirigente medico 1° livello div. Patologia Clinica, un posto dirigente medico 1° livello sez. Chimica Ambientale Istituto Nazionale Ricerca sul Cancro di Genova; 9 posti medico 1° livello dirigenziale Usl Modena; posti dirigente servizi sanitari Provincia Trento; 3 posti dirigente medico 1° livello Ospedale «San Gerardo dei Tintori» Monza; 7 posti personale varie qualifiche Ospedale «Eugenio Morelli» di Sondalo (So); un numero imprecisato di posti personale Agenzia europea valutazione medicinali (Emea); un posto personale laureato per Cnr; 3 posti dirigente medico 1° livello disc. Anestesia e Rianimazione Usl Regione Abruzzo Teramo; 5 posti dirigente Usl Regione Basilicata Montalbano Jonico (Mt); 6 posti personale non laureato varie qualifiche Usl Modena; posti dirigente Usl Regione Lombardia Merate (Lc); 7 posti infermiere professionale Usl 34 Regione Lombardia Legnano (Mi); 37 posti personale varie qualifiche Usl Regione Lombardia Milano; 12 posti dirigente 1° livello Usl Regione Lombardia Milano; 15 posti operatore professionale Usl 14 Regione Piemonte; 3 posti dirigente medico 1° e 2° livello Azienda sanitaria locale Regione Puglia Andria (Ba); posti operatore professionale Usl 1 Belluno; 4 posti personale varie qualifiche Usl 6 Vicenza; 4 posti personale varie qualifiche Ospedale «San Luigi» di Orbassano (To); un posto personale laureato; 7 posti funzionario direttivo 8ª q.f. Comune Treviso; 5 posti dirigente medico 1° livello Usl 37 Regione Lombardia Milano; posti dirigente 1° livello Usl Regione Veneto Bassano del Grappa (Vi); 4 posti dirigente medico 1° livello Usl 19 Adria (Ro).

Negli ospedali

E ancora: 6 posti dirigente medico 1° livello disc. Anestesia e Rianimazione Ospedale Oirm Anna Torino; 4 posti personale varie qualifiche Ospedale Lecco; 2 posti dirigente medico 1° livello Anestesia e Rianimazione Ospedali Galliera di Genova; un imprecisato di posti 2ª sessione esami di Stato abilitazione esercizio Ministero Università e Ricerca Scientifica; un posto personale diplomato per Cnr; 3 posti dirigente amministrativo 1° livello Usl 4 Matera; 4 posti personale varie qualifiche Usl Parma; posti 1° livello dirigenziale Usl Lodi, 3 posti dirigente medico 2° livello Usl 13 Ascoli Piceno; 3 posti dirigente medico 2° livello Usl 5 Pisa; 3 posti personale varie qualifiche Usl 8 Montebelluna (Tv); 7 posti dirigente medico 1° livello Ospedale Lecco; posti personale livello dirigenziale per Ordine Mauriziano di Torino; un posto personale laureato per Cnr; 4 posti personale varie qualifiche Usl 6 Vicenza; posti personale varie qualifiche Usl Regione Abruzzo l'Aquila; 144 posti personale varie qualifiche Usl CE/2 Aversa (Ce); 15 posti personale varie qualifiche Usl 12 Seriate (Bg); 3 posti dirigente Ospedale «San Giovanni Battista» Torino; 11 posti personale varie qualifiche Ospedale Pisa; 4 posti dirigente sanitario 1° livello Ospedale Padova; 4 posti personale livello dirigenziale - Anestesia e Rianimazione Ordine Mauriziano Torino; un imprecisato di posti per Orchestra Maggio Musicale Fiorentino; un posto personale diplomato a contratto per Cnr; numero imprecisato di posti per sessione esami iscrizione albi degli avvocati per ministero Grazia e Giustizia; un numero imprecisato di posti abilitazione professione dottore agronomo e forestale 1997 e infine un numero imprecisato di posti per abilitazione prof. ragioniere e perito commerciale 97 per il Ministero Università e Ricerca Scient.

Dalla Melato Calindri, da Vecchioni a Gassman, per arrivare a Chick Corea

Teatro, un piatto troppo ricco

Una folla di big nei cartelloni genovesi

GENOVA. Le star dello spettacolo abbandonano i grandi eventi dell'estate e presto si inseguiranno nei vari cartelloni teatrali genovesi. Sono davvero tanti i nomi in campo, protagonisti di performance di ogni genere. Se fosse possibile riunirli unico festival stagionale, il capoluogo ligure potrebbe lanciare pesante sfida alle più blasonate capitali dello spettacolo.

Ma l'idea di dar vita a una simile iniziativa, magari con il patrocinio degli enti locali (visto che tutti intervengono a sostegno delle varie realtà) incontra, evidentemente troppi ostacoli. A Genova, teatri e impresari comunicano molto poco fra loro e sarà un miracolo se anche quest'anno non si assisterà al consueto susseguirsi di prime a raffica, tutte rigorosamente alla stessa ora e nella stessa serata.

Ciò non toglie che il piatto è davvero ricco e, se è vero, che a una maggiore offerta corrisponde una crescita anche della domanda, la Genova dei teatri può dormire sonni tranquilli. Ma vediamo ora chi saranno i protagonisti di questa lunga stagione di spettacoli.

I primi a calamitare l'attenzione del pubblico genovese, in ottobre, saranno Mariangela Melato, principale protagonista, alla Corte, di attesissima edizione della commedia di Georges Feydeau «Le dame Chez Maxim», per la regia dell'argentino Alfredo Arias, il concerto di Chaka Khan al Carlo Felice e quello di Roberto Vecchioni Politeama Genovese.

Nella sala di via Bacigalupo fra un mese, come annunciato domenica a «Quelli che il calcio», soffierà sulle candeline della torta dei suoi settant'anni di teatro il genoanissimo Ernesto Calindri, che accanto a Liliana Feldmann, sarà «Mercadet l'affarista», di Honorè De Balzac.

A novembre, sempre alla Corte, tornerà sulle scene cittadine Vittorio Gassman, con il suo monologo-confessione «Anima e corpo». Un evento atteso da mesi. Come da mesi il pubblico della Corte aspetta di applaudire un altro illustre concittadino: Paolo Villaggio che a febbraio sarà ospite del cartellone di Ivo Chiesa «L'avaro» di Molière.

La stagione proseguirà alla grande anche sul fronte della musica, con Paolo Conte, a gennaio, al Genovese ed Elvis Costello a febbraio, al Carlo Felice, dove in aprile è atteso anche il grande Chick Corea. Fra gli artisti che dovrebbero esibirsi al Comunale dell'Opera non mancano Pino Daniele e Fabrizio De Andrè.

Il Teatro Modena, alla sua prima stagione, risponde con «Totem», di Antonio Baricco,

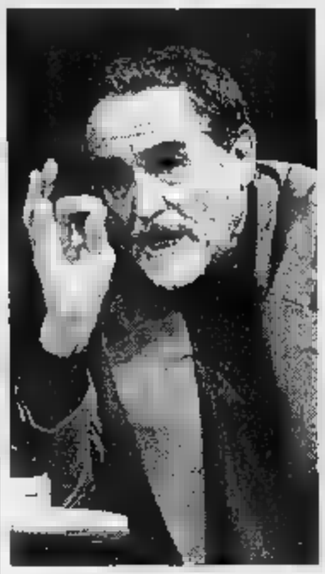

Vittorio Gassman a novembre alla Corte

due spettacoli ispirati a Federico Fellini e Pier Paolo Pasolini. Sono: «Snaporaz Fellini» e «L'Histoire du soldat».

Fra le sorprese della stagione teatrale c'è anche Antonio Albanese che dopo il cinema, con «Vesna veloce» e «Pesce d'acqua dolce» ha deciso di tornare in palcoscenico con uno spettacolo scritto a quattro mani con Michele Serra dal titolo che è tutto un programma: «Giù al nord».

Albanese debutterà nella sala di Savina Scerni alla fine di gennaio.

Altra novità «Genovese», che non mancherà suscitare molta curiosità è l'inconsueta accoppiata Giorgio Albertazzi-Franca Rame. A mettere insieme i due artisti è stato nientemeno che Dario Fo, autore e regista della commedia «Il diavolo con le pinne».

E la Riviera come risponde a questa offensiva genovese? Le principali novità sono attese da Santa Margherita Rapallo. In quest'ultimo centro l'agguerrita pattuglia di artisti del cartellone dell'Auditorium Clarisse comprende, fra gli altri, Luigi De Filippo, Debora Caprioglio, Mariangela D'Abbraccio, Simona Marchini e lo stesso Ernesto Calindri.

Fra qualche giorno scoprirà le proprie carte anche il Teatro Centrale di Santa Margherita dove si sta preparando anche un festival cinematografico.

Altre novità, sempre nel levante, arriveranno sul fronte del cabaret. Ci sta lavorando il promoter Max Garbarino che ha in agenda i più bei nomi del momento, compresa Gialappa's Band, che sarà invitata a tenere a battesimo la rassegna «Oro Kabaret» in programma a Rapallo e al Teatro Cantero di Chiavari. **[m. b.]**

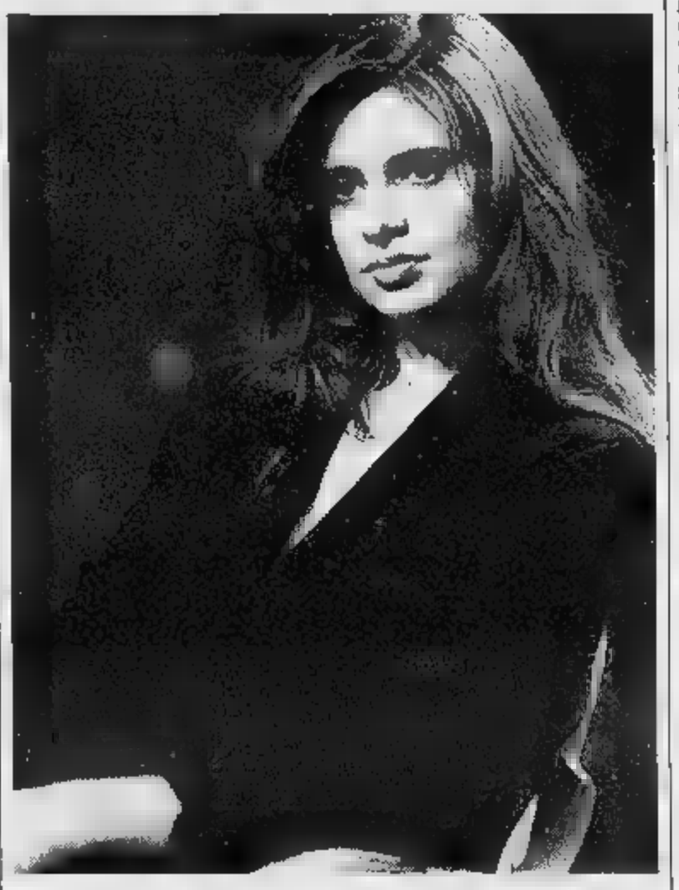

Debora Caprioglio è tra le star del cartellone dell'Auditorium delle Clarisse

GIORNO E NOTTE

GALA BENEFICO

Palazzo Doria Spinola

Aperte le prenotazioni (35 mila lire) per il Gran Galà del settembre nel Palazzo Doria Spinola a favore dell'Associazione «Rinascita Vita» che si occupa dell'assistenza e recupero dei craniolesi. In programma uno spettacolo di danze d'epoca rinascimentale, valzer viennesi, l'esibizione del Mimoromantico. Le coreografie sono curate da Giovanna Vitagliano di Tuttodanza. Per informazioni: tel. 0010-582.413.

FONDAZIONE

La storia della

Nel salone della Fondazione Costa, in Salita Santa Caterina, alle 18, presentazione del ciclo di incontri dedicato alla storia della musica.

CINECLUB

Prima visione al Lumière

Prima visione al cineclub Lumière, in via Vitale (piazza Martinez), la proiezione del film (20,30) «La Promesse», di Jean Pierre Dardenne.

Musica cucina

Conversazione Roberto Iovino Ileana Mattion, domani sera alle 21, nella Sala Frate Sole, nel convento in via San Francesco, sul tema «Nel salotto di Rossini fra musica e cucina». Ingresso libero.

CONFERENZA

Pensiero positivo

Alle 21, al centro studi «La spirale della vita», in via Archimede 47/3, seminario sul tema «Pensiero positivo visualizzazione della vita».

Bambini protagonisti

Al Ducale aperte le mostre «Impara l'arte», nel Cortile Maggiore, con i disegni dei bambini dell'Officina di Riri Negri, quella del concorso «Da bambino farò un parco, da grande farò un mondo migliore», nel Porticato, mostra al Centro delle Creatività con le opere di Loredana Galante, Mauro Marcenaro, Davide Ragazzi. **[m. b.]**

CARLO FELICE

Musica e balletto: prenotazioni

Inizia oggi, al Teatro Comunale dell'Opera, vendita dei nuovi abbonamenti della stagione 1997/1998 di musica e del balletto. Per informazioni rivolgersi ai botteghini del Teatro Carlo Felice.

POLITEAMA GENOVESE

In vendita gli abbonamenti

Ai botteghini del Politeama Genovese aperte le vendite degli abbonamenti per la stagione teatrale 1997/1998. Orario: 10-18.

Musica nera al Black Power

Musica funky, soul, blues, alle ore 22,30, al discobar Black Power, in viale Brigate Partigiane 34, Genova. Ingresso libero. **[m. b.]**

VALLI E MUSEI

DUCALE

I disegni bambini

Mostra didattica nel Cortile Maggiore di Palazzo Ducale con i disegni dei bambini dell'Officina di Riri Negri. L'ingresso è libero.

SESTRI PONENTE

L'arte del tappeto da Bagnara

Da ieri a sabato prossimo due tessitori iraniani ospiti del negozio di Giglio Bagnara, a Sestri Ponente per mostrare al pubblico i segreti della loro arte. Sempre da Bagnara è aperta la mostra mercato «I colori del deserto» che espone tappeti tribali dei nomadi persiani. La mostra resterà aperta fino al 18 ottobre.

GALLERIA S. BERNARDO

La mostra di Cividino

La Galleria San Bernardo, in piazza San Bernardo 64, a Genova, ospita fino al 18 ottobre la mostra del pittore genovese Andrea Cividino.

DORIA

Laghi di liguria

Rassegna dedicata ai laghi naturali artificiali di Liguria al Museo Civico di Storia Naturale «G.Doria». La mostra è aperta dalle 9 alle 12 e dalle 15 alle 17,30.

ACQUARIO

Civiltà precolombiane

Grande successo all'Acquario del Porto Antico Genova della mostra «Il Dio Giaguaro: natura e civiltà precolombiane» che resterà aperta, i consueti orari del museo marino, fino al 30 settembre.

DUCALE

La mostra di Andy Warhol

Buon successo della mostra di Andy Wharol, nel Sottoportico di Palazzo Ducale, ricca di un centinaio di lavori su tela, tutti pezzi unici, bozzetti, fotografie, video, provenienti in gran parte da collezioni private. La mostra è aperta dalle 9 alle 21, l'ingresso costa 12 mila lire.

MUSEO

L'elmo giapponese

Una mostra sulla storia dell'elmo giapponese kabuto e di altri copricapi maschere da guerra di varie tipologie tradizionali ed esotiche è aperta fino al 15 novembre nel museo di arte orientale «Chiossone», a Villetta Dinegro, a Genova.

Le Raccolte Frugone

Aperte al pubblico, a Villa Grimaldi, a Nervi, le visite alle Raccolte Frugone, due importanti collezioni di artisti italiani e stranieri dell'Ottocento e Novecento. Orario 9-19.

Omaggio a Vinzoni

Aperta a Montebruno, in Valtrebbia, fino a 30 settembre la mostra «Omaggio a Matteo Vinzoni», cartografo della vallate genovese.

SANTA MARGHERITA

Mostra e convegno sul corallo

A conclusione della bella mostra sul corallo che si concluderà domenica nel complesso monumentale del Fai, Fondo Ambiente Italiano di San Fruttuoso, sabato si svolgerà a Santa Margherita un convegno sulla storia e l'arte del corallo mediterraneo promosso dalla Regione Liguria e dall'Ente Parco di Portofino.

LORENZO

I capolavori in cattedrale

Aperto alle visite il Tesoro della Cattedrale di San Lorenzo, nato nel 1956 su progetto di Carlo Albini, una struttura considerata un capolavoro a livello internazionale per le opere d'arte in esso ospitate. Il Museo del Tesoro di San Lorenzo è aperto dal lunedì al sabato dalle 9 alle 12 e dalle 15 alle 18. Visite guidate ogni mezz'ora. Ultime visite alle 11 e alle 17,30. ingresso dalla Cattedrale.

PALAZZO

Visite alla Galleria

Aperta dalle 9 alle 19 la Galleria di Palazzo Reale, in via Balbi, fra i più belli degli antichi palazzi genovesi. L'ingresso al Palazzo Reale di Genova, già Balbi Durazzo. Ingresso lire mila.

VOBBIA

Visite al Castello della Pietra

Visite aperte, sabato prossimo, dalle 14 alle 18, al Castello della Pietra di Vobbia. Domenica l'antico e suggestivo maniero del piccolo centro della Valle Scrivia resterà aperto dalle 10 alle 18, con orario continuato.

Il Ponente Lucas

Aperta al Centro Civico Cornigliano, si inaugura oggi la mostra fotografica dedicata al Ponente genovese di Uliano Lucas. Organizzata dal Comune e da altri enti, la mostra è un omaggio al sindacalista Franco Sartori, scomparso un anno fa, promotore dell'iniziativa. **[m. b.]**

Ma il pubblico è disorientato

Quattro sale, cento spettacoli in un anno

GENOVA. A questo punto manca solo la Tosse a completare il quadro (è il caso di dirlo, parlando di quattro centri cittadini di produzione teatrale), ma ormai sulla programmazione genovese si sono già cumulati oltre cento spettacoli di prosa (più seriosi e leggeri): quando arriverà anche la programmazione del teatro di Sant'Agostino (e magari arriveranno anche i cartelloni altre sale piccole, ma serie e rispettabili come il Garage), supereremo di gran lunga i 150 spettacoli, avvicinandoci forse ai 200.

E tornano alcuni problemi di fondo, tutt'altro che trascurabili. Esiste un progetto «pensato» che si pone l'obiettivo di raggiungere diverse fasce di possibile fruizione? I singoli centri di produzione di spettacoli o comunque di organizzazione di compagnie di giro hanno fatto un minimo di «marketing»? E, inoltre: gli enti locali (e nazionali), sulla base di quali criteri - qualitativi, quantitativi, clientelari - hanno deciso i contributi che a molti consentono la sopravvivenza?

Alfredo Arias e Mariangela Melato alla presentazione del cartellone della Corte

Sono tutte domande che alitano sulle sale teatrali della città come gli spettri liberati dal vaso di Pandora. Sarebbe interessante girare le stesse domande agli assessori alla cultura e allo spettacolo di Comune, Provincia e Regione e insinuare, come seconda questione, il dubbio allo stuolo di solerti funzionari e burocrati che corredano i loro nutriti staff.

Esiste un progetto teatrale generale sul territorio? Esiste una sorta di programmazione? Esistono criteri, parametri e standard? E' inoltre possibile che questi codici, ammesso che ne esistano e siano rigorosi, possano essere sottoposti a revisione, magari sulla base della giustizia qualitativa, se un centro di produzione scade inesorabilmente di livello o prosegue cocciutamente la propria attività dinanzi a platee semideserte?

Queste riflessioni non sono frutto d'un gratuito malanimo o di un inveterato pessimismo o, addirittura, d'un incrollabile scetticismo verso la possibilità di rilancio in tutti i sensi d'un settore avviato a una inesorabile crisi congiunturale, ma sono inerrogativi concreti che emergono dopo le presentazioni ufficiali dei cartelloni che si svolgono dinanzi a platea gonfiate di finti entusiasti che applaudono persino alla pioggia di banalità che accompagna meteorologicamente l'imbonimento della stagione.

Ci sono tutte le premesse - ma saremo felici di ricrederci - per una stagione che potrebbe concludersi qualche cadavere.

Paolo Lingua

Già in fibrillazione i settanta concorrenti da 22 Paesi: domani si comincia a Palazzo Tursi con la cerimonia dell'appello

Sorpresa, la Rai ha riscoperto il premio «Paganini»

Ai microfoni di Radiotre si aggiungeranno le telecamere di «Tenera è la notte»

GENOVA. Si aprirà ufficialmente domani pomeriggio a Palazzo Tursi con l'appello dei candidati il XLIV Concorso Internazionale «Premio Paganini». Gli iscritti sono una settantina provenienti da ventidue Paesi.

Folta, come sempre, la rappresentanza giapponese ben diciannove candidati; numerosi, comunque, anche gli italiani, nove. Una novità è costituita dal ritorno di interesse da parte della Rai. Per molti anni la finale del Premio era stata trasmessa in diretta da Radiotre, un buon indice di ascolto. Poi, improvvisamente il programma è stato abolito. Quest'anno invece i microfoni Rai torneranno al Carlo Felice addirittura in compagnia delle telecamere di Raidue. Arnaldo Bagnasco inserirà la registrazione in «Tenera è la notte» spazio notturno che ha già accolto Premi come il Tenco e il Recanati.

La Giuria del Concorso, presieduta dal direttore artistico Giorgio Ferrari, sarà formata da Bice Antonioni (violinista, Italia), Thomas Haapanen (violinista, Finlandia), Oleg Kryssa (violinista, USA), Francesco Mander (direttore d'orchestra, Italia), Antonin Moravec (violinista, Repubblica ceca), Yoshio Unno (violinista, Giappone), Tibor Varga (violinista, Svizzera) e da Devy Erlih che pochi giorni fa ha accettato l'invito a sostituire il previsto Theo Olof costretto a dare forfait.

Il Concorso si articolerà come sempre in tre fasi. Giovedì, dopo i saluti di rito e alcune informazioni tecniche ai concorrenti, verrà effettuato l'appello e si procederà al sorteggio per stabilire l'ordine di esibizione. Venerdì, alle 15, nell'Auditorium Montale inizieranno le prove preliminari che verteranno sulla esecuzione di una Sonata barocca scelta fra quelle di Corelli, Porpora, Haendel, Locatelli, Tartini e Veracini, due brani di Bach (Adagio o Grave e Fuga dalle Sonate per violino solo) e due Capricci di Paganini.

I finalisti dell'edizione '96: folta anche quest'anno la partecipazione giapponese

Le preliminari dureranno quattro giorni e al termine è fissato un incontro della Giuria con i concorrenti non ammessi alla semifinale.

I semifinalisti si esibiranno il 30 settembre e il 1° ottobre. Eseguiranno il primo tempo di un Concerto di Mozart scelto fra K 216, K 218 e K 219; uno o più tempi di una Sonata scelta fra quelle di Beethoven (op. 30 n.2), Brahms (op. 108) e Faurè (op.13) e una composizione di Paganini. Anche in questo caso, al termine è fissato un incontro fra la Giuria e i concorrenti non «promossi» alla finale. Finali che come di consueto si avvarranno della partecipazione dell'orchestra del Comunale e che si svolgeranno sabato 4 e domenica 5 ottobre.

I violinisti (non più di sei per regolamento) oltre all'obbligatorio Paganini, dovranno scegliere fra i concerti di Beethoven (Concerto op. 61), Dvorak (Concerto op. 53), Prokofiev (Concerto n.1 op. 19), Saint Saens (Concerto n.3 op. 61) e Cortese (Concerto op. 42).

Roberto Iovino

Formazione blucerchiata ancora rimaneggiata ma sarà sufficiente un gol per passare il turno

C'è il Toro, ma la Samp pensa alla Juve

Stasera i granata per la Coppa, sabato i campioni

GENOVA. Prosegue il momento di emergenza della Sampdoria che questa sera affronterà il Torino, nella gara di ritorno dei sedicesimi di coppa Italia, con una formazione rimaneggiata. I blucerchiati devono ribaltare la sconfitta del «Delle Alpi», quando pagarono caramente uno sciagurato primo tempo, concedendo ai granata di Souness di segnare per ben due volte nel primo quarto d'ora di gioco. Un'autorete di Dorigo e tiro di Montella, nella ripresa, consentono stasera alla squadra di Menotti di giocarsi le sue chance. Il Torino, tra l'altro, non sta attraversando un buon momento di forma, anzi la pesante sconfitta (3-0) subita a Pescara domenica scorsa ha scatenato critiche e polemiche nei confronti del tecnico scozzese, la cui panchina comincia a scricchiolare. Battere il Toro e passare il turno, insomma, sembra un risultato ampiamente a portata di mano di Montella e compagni.

Il Flaco è tranquillo, come sempre alla vigilia di una partita. Il Torino gli evoca brutti ricordi, ma la cosa non gli brucia più di tanto: «Quella sera abbiamo disputato quarantacinque minuti da dimenticare, sicuramente tra i più brutti della mia gestione. Dopo il primo gol di Ferrante la squadra si è sciolta, non è più riuscita a giocare collettivamente. Ognuno sembrava pensare esclusivamente a sè stesso, con il minimo di razionalità. Così, dopo pochi minuti, è arrivato il raddoppio ancora di Ferrante ed è andata bene così, cioè che abbiamo incassato solo due reti. Dobbiamo ricordarci di quanto è successo, soprattutto dobbiamo scendere in campo motivati e caricati, perch quando sottovalutiamo l'avversario corriamo sempre il rischio di fare delle figuracce».

MORALES. L'argentino è una specie di osservato speciale: ha ancora convinto in queste prime apparizioni italiane. «Che posso fare molto di più - ha detto Matute - piano piano mi sto abituando ai vostri ritmi e ogni volta mi sembra di andare un po' meglio».

TRENI SPECIALI. Per favorire il rientro degli spettatori, la Direzione regionale trasporto locale ha organizzato due treni straordinari, diretti rispettivamente a Savona e a Ronco Scrivia. Il primo partirà da Genova-Brignole alle 23.05 ed arriverà alle 0.06, con fermate in tutte le stazioni intermedie. Quello per Ronco, via-Busalla, partirà invece alle 22.55 con arrivo previsto per le 23.46. Chiaramente in caso di tempi supplementari, le partenze verranno ritardate. Il regionale per Sestri Levante delle 22.59 (sempre da Brignole) fermerà anche a Sturla, Quarto, Quinto, Bogliasco, Pieve Ligure e Sori.

JUVENTUS. Sale sempre più la febbre per la partitissima di sabato ed è già partita la caccia al biglietto. La prevendita si concluderà sabato alle 12 e i tagliandi si possono acquistare per tutti gli ordini di posti presso il negozio «Solosamp» di Piccapietra e i locali della Federclub (all'interno della Gradinata Sud), per i seggiolini numerati (distinti centrali e tribuna) invece solo presso «Solosamp». [dam. bas.]

Il centrocampista Laigle, a segno domenica a Bergamo, è uno dei più in forma

Spinelli non vende neppure per 15 miliardi

Rifiutata l'offerta di due misteriosi industriali E i rossoblù stasera a Bergamo partono dal tre a zero

GENOVA. Niente fare, Aldo Spinelli non pare intenzionato a vendere. Ieri sera il presidente rossoblù, al termine dell'assemblea degli azionisti, si è riunito con i suoi più stretti collaboratori per valutare l'ultima offerta avanzata da due misteriosi industriali, uno italiano e uno inglese: 15 miliardi per comprare tutto il Genoa (non solo il 51 per cento), due terzi pagabili subito in contanti, un terzo entro sei-sette mesi, naturalmente con le opportune garanzie bancarie. Una risposta è attesa per stamattina, più un «no» che un «sì».

SOGLIANO. Deluso il regista dell'operazione, Riccardo Sogliano, ex direttore sportivo della società rossoblù: «Un'altra occasione così non gli capiterà più - ha detto riferendosi al presidente genoano - Lui voleva conoscere le persone interessate all'acquisto, loro invece si sarebbero fatti avanti solo al momento del 'sì'. Avevano delle intenzioni serie, conquistare subito la A e poi allestire una squadra in grado di qualificarsi per le coppe europee».

Non solo: questi due acquirenti, per i quali peraltro comprare il Genoa o una qualsiasi altra squadra italiana non fa differenza, puntavano ad una eventuale quotazione in borsa, tre Sogliano, immediatamente, avrebbe acquistato almeno tre rinforzi di grande spessore, italiani e stranieri, per dare nuova linfa ad una squadra in disarmo.

«Queste persone - ha continuato Sogliano che ieri pomeriggio ha seguito tutto l'evolversi della situazione da Milano, pronto a balzare in macchina per raggiungere Genova - si sarebbero esposte parecchio: i conti del Genoa in ordine, certo, ma le sorprese sono sempre dietro l'angolo. Spinelli, esempio, parla continuamente di un passivo di gestione che sfiora i sette-otto miliardi a stagione. Avrebbero coperto anche quelli... più qualche spicciolo per gli acquisti... No, credo proprio che Spinelli non capiterà mai più un'occasione simile».

Tutto come prima, quindi, con uno Spinelli che tiene saldamente in mano le redini del Genoa. «Io non vendo una società per la quale ho dato tanto a persone che conosco, ad avventurieri che magari potrebbero rovinare tutto... Comunque ho dato mandato all'avvocato D'Angelo di vendere la società. In questo momento sono quattro trattative».

ATALANTA. Mentre a Genova infuriava la bufera, la squadra rossoblù si stava allenando a Linate per preparare il ritorno di Coppa Italia con l'Atalanta. Il Genoa parte dal 3-0 dell'andata e, a scanso di disastri, non dovrebbe avere problemi a qualificarsi al turno successivo.

[dam. bas.]

Per la Liguria si è concluso il primo turno, 118 squadre al via

Ecco gli incontri di Coppa

Camogli, Moneglia, Carasco e Croce Verde Bogliasco sono già qualificate Sorteggio tra Saline Bacezza e San Lorenzo della Costa, Val d'Aveto e Calvarese

Concluso il primo turno della Coppa Liguria (118 squadre al via appartenenti a Prima, Seconda e Terza; 40 le promozioni, 36 già definite mentre in 4 casi si dovrà ricorrere al sorteggio), e levante per il momento sorridono soltanto il Camogli, il Moneglia ed il Carasco. Formazioni ambiziose, due della serie superiore, ed il Moneglia di Stefano Risaliti in Seconda ma , a giudizio di molti, soltanto di passaggio.

Ancora incerto, invece, il destino di altre quattro compagini levantine, che dovranno far ricorso al sorteggio. Con ordine, partendo dal girone 30: protagoniste il Riviera Fazzini e le due minori di Bogliasco (Croce Verde e '76), qualificazione per la «Croce» grazie al successo sul Riviera Fazzini nell' ultimo turno (2-1).

Classifica: Croce Verde p. 4; Riviera Fazzini 3; Bogliasco '76 1. Girone 31 necessario il sorteggio fra Saline Bacezza e San Lorenzo della Costa, entrambe a quota 4 (2-2 nello scontro diretto) ed entrambe vincitrici sulla Riese Old Boys con il punteggio di 2-0. Girone 31 con Camogli qualificato grazie all'1-1 in trasferta sul campo del Ciavai. Classifica: Camogli p. 4; Ciavai 2; Bargagli 1. Girone 33 con Moneglia che regola il Bargone (3-0) ed Classifica: Moneglia p. 4; Casarza Ligure 2; Bargone 1. Girone 34 con doppio 0-0, sia all'andata al ritorno, fra Val d'Aveto e Calvarese: necessario quindi il sorteggio. Infine il girone 35 con altro scontro diretto, ma in questo favorevole al Carasco sulla Vecchia Chiavari (all'1-1 dell'andata, gli arancione hanno replicato al ritorno con un rotondo 5-1). Questi gli accoppiamenti futuri: Carlin's-Bordighera; Pietrabruna-Alassio Auxilium; Quiliano-Luceto; Carcarese-Millesimo; Rocchettese-Albisola 1909; Masone-Campese; Anni 60-Murta; Crevarese-S. Olcese; Gargiullo-Prato; Borgoratti-Cus Genova; Little Club-Cosmos; sorteggio fra Quintano e Oregina; Casassa-sorteggio fra Multedo e S. Cipriano; S. Fruttuoso-Castagna; Solferino-Croce Verde; sorteggio fra Saline e S. Lorenzo-Camogli; Moneglia-sorteggio fra Val d'Aveto e Calvarese; Carasco-Don Bosco SP; Portovenere-Ortonovo; Arci Pitelli-Forza e Coraggio.

[g. s.]

L'allenatore Stefano Risaliti

Canoa: le sorelle Porcile brave a Milano

Per Marta e Monica medaglia d'argento

GENOVA. I campionati italiani di canottaggio a sedile mobile tenutisi all'Idroscalo di Milano sabato e domenica hanno riservato parecchie soddisfazioni per la Liguria. E arrivate tutte dal settore femminile.

La più grande è vedere di nuovo Erika Spinello della Velocior La Spezia sul gradino più alto del podio nel Singolo senior: la spezzina ha bissato il successo del 1996 nonostante i noti guai al ginocchio. Il posto in nazionale A non puo levarglielo nessuno.

Medaglia d'argento e di bronzo invece per le sorelle sammargheritesi Marta e Monica Porcile, portacolori dell'Argus. Nel Due di coppia senior hanno ceduto solo alle fortissime trevisane e Dal Zilio. Nel Quattro coppia assieme alle giovani Chiara De Ferrari e Angela Swift hanno portato l'ar- sammargheritese al terzo posto.

Per Marta e Monica un posto in nazionale dovrebbe esserci, il commissario tecnico La Mura le tiene d'occhio ed ha promesso di convocarle per i prossimi collegiali.

Una medaglia d'argento nella categoria junior per l'imperiese Magali Grosso (S.Stefano al Mare) che nel Singolo è stata battuta solo dalla triestina Skerlavaj. La Grosso ha comunque confermato di meritare una maglia per la formazione che parteciperà alle competizioni riservate agli junior.

Un gradino sotto il podio per un altra coppia di sorelle genovesi Angela e Paola Trenta della Canottieri Sampierdarenesi nel Due di coppia Senior si sono piazzate al quarto posto.

Se le ragazze hanno fatto faville i ragazzi non hanno raccolto che briciole. L'unico ad andare a medaglia è stato il rodato genovese Filippo Dodero che ha dovuto cercare fortuna e collaborazione a Piacenza: inserito nel Doppio della Nino Bixio Piacenza alle spalle di Tinelli ha conquistato il terzo posto dietro alla Forestale e alla Canottieri Stabia.

[d. s.]

LA NUOVA ARCA

PROVINCIA DI TORINO REGIONE PIEMONTE

IL SUONO DEI PARCHI

Sette concerti in "Prima" assoluta
Musiche ispirate ai Parchi del Piemonte

28 settembre 1997, ore 21
Auditorium Comunale Centro Giovani - Asti

29 settembre 1997, ore 21
Teatro Sociale Biella

30 settembre 1997, ore 21
Chiesa di San Nicolao, Sacro Monte di Orta

2 ottobre 1997, ore 21
Teatro Galletti di Domodossola

3 ottobre 1997, ore 21
Basilica Sacro Monte di Varallo Sesia

4 ottobre 1997, ore 21
Centro Comunale Cultura di Valenza

5 ottobre 1997, ore 18
Sala Conferenze Parco La Mandria di Torino

Compositori:
Carlo Boccadoro, Richard Causton, Giovanni Cima
Paolo Furlani, François Paris - Roberta Vacca
Rozalie Hirst

Ensemble Antidogma
Direttore: Raffaele Mascolo

INGRESSO LIBERO
Si ringraziano le PROVINCE
ASTI - NOVARA - BIELLA - VERCELLI - ALESSANDRIA
I PARCHI DEL PIEMONTE

La Stampa - Corriere della Sera - Rai-Tv - Fondazione CRT
Stet - Camera di Commercio di Torino - Martini & Rossi
Unitrading Climaservices - Satiz Spa - Litografia Cirone
Partners Studio Grafica e Comunicazione
Ordine degli Architetti della Provincia di Torino

La Nuova Arca tel. 011/6504422 - Corso Dante 119 - Torino

SPORT FLASH

GOLF

I vincitori del Trofeo Hermes a Rapallo

Il green del Golf e Tennis Club Rapallo ha ospitato il Trofeo Hermes, 4 palle e 2 categorie. I vincitori sono risultati: Sposetti-Tiscornia nella 1a categoria; Salmoni-Galeppini nella 2a; Valentini-Tafani nelle signore; Gadolla-De Rosa negli juniores; Veneziani-Romagnoli nella mista. [g. s.]

ATLETICA

A Villa Gentile il Memorial

Si disputa domani a Villa Gentile la XXa edizione del Memorial Davoli, in ricordo di Angelo Davoli, grande atleta e campione italiano di mezzofondo degli Anni 20. Meeting riservato al mezzofondo con nell'albo d'oro nomi prestigiosi: il più famoso è sicuramente Stefano Mei. Prima gara alle 16,45 conclusione alle 19. [g. s.]

RUGBY

Cus Genova vince triangolare di Alessandria

Il Cus Genova di rugby ha vinto il triangolare precampionato di Alessandria, imponendosi agevolmente contro il Cogoleto (56-0) e contro i padroni di casa del Dopolavoro Ferroviario (14-7). Al secondo posto proprio i piemontesi (19-6 al Cogoleto). Amichevole anche per l'altra ligure di serie B, il Sideco Recco, con vittoria sul Varese per 21-17 (ottima la prestazione di Pavel e Pitchard). [g. s.]

SOFTBALL

Doppia sconfitta, Nervi quasi fuori dai playoff

Il Nervi è quasi fuori dai playoff per conquistare la serie B di softball. Le genovesi sul diamante di Albissola contro lo Junior Torino hanno incassato due sconfitte, la prima 1-17 e la seconda per 9-5. Per lasciare la C1 dovrebbero sabato prossimo vincere entrambi gli incontri nel capoluogo'piemontese. [d. s.]

L'allenatore ha lanciato un severo monito e ha disertato l'allenamento

Colombo «frusta» la sua Entella

Strigliata del tecnico e oggi in Coppa arriva l'Imperia

CHIAVARI. Non poteva capitare più a sproposito per l'Entella il derby con l'Imperia valido per il secondo turno di Coppa Italia. Si gioca oggi alle 16 al Comunale l'incontro di andata, tra quindici giorni al Ciccione di Imperia la rivincita.

La società chiavarese è concentrata sul campionato dove le dopo quattro turni non vanno come era previsto almeno auspicato. Inoltre ieri il tecnico Adelio Colombo ha avuto un'altra delle sue imprevedibili (se non si conosce a fondo) reazioni e ha rivolto un monito alla squadra non presentandosi all'allenamento.

Colombo al termine dell'incontro di domenica scorsa con l'Ivrea era letteralmente furioso. Aveva abbandonato il Comunale dire neppure una parola ai suoi giocatori. Gli errori commessi dall'arbitro. Soraggi e l'ingiustizia un rigore «fasullo» al 95' c'entrano poco. Il tecnico aveva visto una Entella «al di sotto delle sue possibilità, che dà in campo tutte quello che ha come chiedo e pretendo in ogni conversazione con i ragazzi. Ho l'impressione che qualcuno faccia sino in fondo il suo dovere. Una pausa di riflessione farà bene a me e meglio a loro». E' Massimo Lupi, direttore generale che deve fare da trait d'union tra squadra e allenatore, e riportare il pensiero di un nerissimo Colombo. Martedì mattina la consultazione allenatore e d.g.: «Mi ha chiesto che la società facesse sentire la voce. Io più che confermargli la piena fiducia mia, del presidente Bovone e di tutti gli altri dirigenti non potevo fare. Adelio mi ha spiegato che non sarebbe venuto al campo per marcare in modo netto una situazione che va facendosi pericolosa. La partita l'Ivrea era da a ogni costo, sono stati gettati via due punti che alla fine potrebbero risultare decisivi. L'allenamento di ieri pomeriggio è stato diretto dall'allenatore della juniores Maurizio Pannozzo. Oggi il mister sarà regolarmente in panchina e attende che la squadra dimostri con i fatti avere compreso messaggio».

Niente crisi tecnica quindi o provvedimenti sanzionatori nei confronti di atleti. «I nostri giocatori si impegnano però Adelio Colombo ha ragione: hanno bisogno di una sferzata dal punto di vista psicologico, non debbono essere in soggezione fronte a squadre magari più esperte ma più forti»

L'Entella avrebbe voluto giocare di sera, alle 20,30 ma l'Imperia non ha voluto perchè sarebbe rientrata ad un'ora troppo tarda. Si gioca alle 16 quindi con la prospettiva incasso non mirabolante. L'Entella non può schierare Alessio e Fasano squalificati. [. s.]

LUNEDÌ tuttosoldi
MERCOLEDÌ tuttosport
GIOVEDÌ tuttolibri
I supplementi de LA STAMPA
Una settimana ricca di tutto.

SPAZIO AFFARI

[redacted] 4

TECNICI

QUALITA' esperto fasi progetto produzione e verifica esperienza ultradecennale, ottimo inglese, conoscenza serie ISO, offresi. Tel. 011 771.4502.

PERSONALE DOMESTICO BABY SITTER

LIBERA dispon[redacted] referenziata esperta offresi fissa a signora sola autosufficiente per compagnia e piccoli lavori domestici. Telefonare 415.9204.

[redacted] offresi fissa assistenza a persona anziana, massime referenze. Telefonare [redacted]

SIGNORINA offresi [redacted] bimbi [redacted] meridiane. Tel. 273.1083 no perditempo.

[redacted] cerca lavoro [redacted] baby sitter a come colf. Tel. 011 895.5859.

46ENNE governante puericultrice infermiera disposta trasferirsi per assistenza bambini, anziani. Tel. 0347 429.5582.

[redacted]

REFERENZIATA offresi per [redacted] anziani, piccolo aiuto domestico. Tel. 011 904.2658 ore[redacted].

SIGNORA offresi [redacted] dalle 8,30 alle 17, fissa o [redacted] Tel. 658.744.

SIGNORA referenziata cerca lavoro come colf, oppure esperienza assistenza [redacted]ni, massima serietà. Tel. 965.4141.

[redacted] colto, referenziato off[redacted] assistenza familiare persona anziana od handicappata, piccoli lavori giardinaggio, [redacted] pensionato. Tel. [redacted] pomeriggio.

IMMOBILIARE VENDITA

[redacted]

ATTICO corso Grosseto libero salone 3 camere cucina 2 bagni terrazzo 100 mq termoascensore. Salm 568.3283.

BATTOCCHIO 581.9433 centro piazza Savoia libero d'epoca signorile luminoso 95 mq secondo piano L. 259 milioni.

CAMPIDOGLIO pressi via Pilfetti [redacted] stabile recente saloncino 3 camera cucina [redacted]gno. Gabetti Peretta 756.868.

[redacted]
corso Vittorio 193 camera tinello bagno anche liberi da L. 74 milioni, minimo anticipo. Gabetti 57.67.

CENISIA via Frassinetto libero arredato e ristrutturato soggiorno camera cucina bagno. Gabetti Viberti 57.67.

CENTRALISSIMO su 2 livelli 200 mq 3 servizi terrazzino, vendesi. Nestim 011 812.1911 - 812.2216.

[redacted] Palazzo Provana ultimi appartamenti nuovi signorili mq 82 mq 130 e mq [redacted] più posto auto. [redacted] 669.2962.

CENTRO pressi via Po occupato ben tenuto luminoso 4 camere cucina 2 bagni L. 220 milioni. Gabetti Crocetta 581.6338.

CENTRO via Pomba libero mansardato soggiorno con cottura camera bagno L. 140 milioni. Gabetti Crocetta 581.6338.

COCHIBA 580.8151 Crocetta (via Piazzi) in stabile signorile alloggio mq 200 [redacted] condizioni box ascensore portineria.

COLLINA
S. Mauro prestigiosa residenza mq 480, garage mq 60, giardino mq 9.000, piscina riscaldata con dependance, condizionamento, allarmi, immediata abitabilità. Tel. 898.7295.

COLLINA
strada Tadini in villa nuda proprietà mq 250 circa grande giardino privato. Gabetti Crimea 660.4240.

CORSO Bramante pressi via Genova ingresso 3 camere cucina bagno ripostiglio. Gabetti Nizza 663.3574.

[redacted]
In [redacted] signorile, libero saloncino 2 camere cucina 2 bagni box. Gabetti GiulioCesare 248.1853.

CORSO Brianza vendiamo libero ingresso 3 camere cucina bagno e box L. 225 milioni. Gabetti GiulioCesare 248.1853.

CORSO Francia nuovo tribunale ufficio mq 110 piano rialzato 5 camere servizi da ristrutturare L. 180.000.000. Tel. 544.210.

CORSO MATTEOTTI
In splendido palazzo storico fine '800 prestigiosa abitazione e/o ufficio 1° piano nobile mq 315. Furbatto 544.566.

CORSO Moncalieri libero in palazzina raffinatissimo soggiorno 2 camere cucina bagno termo. Salm 568.3283.

CORSO Racconigi libero stabile d'epoca 3° piano camera cucina bagno L. 60 milioni. Gabetti Viberti 57.67.

[redacted] SEBASTOPOLI
libero 5° piano ingresso soggiorno 2 camere cucina ba[redacted] 2 arie. Gabetti S. Rita 359.393.

CORSO Trapani libero recente luminoso salone 3 camere cucina bagno box au[redacted]. Gabetti Viberti 335.8703.

CORSO [redacted] in stabile [redacted] ascensore vendiamo ingresso camera tinello cucinino. Gabetti GiulioCesare 248.1853.

CROCETTA
corso Duca degli Abruzzi libero 2 camere tinello cucinino bagno [redacted] arie. Gabetti Crocetta 581.6338.

DA L. 95.000.000
buon investimento ultimi alloggi ben rifiniti 55/70 mq. Corso Montecucco 27. Furbatto 544.566.

GRAN MADRE In casa d'epoca monolocale mansardato con piacevole affaccio su piazza Vittorio. Gabetti 660.4240.

GSI
G.S.I. A piazza Sabotino corso Peschiera, ristrutturato [redacted]pio ingresso 3 [redacted] cucina servizi. Tel. 397.1767.

G.S.I. [redacted] corso Monte Cucco [redacted] libero salone 3 camere cucina [redacted] box auto. Tel. 397.1767.

G.S.I. C via Coppino adiacenze libero 1 camera tinello cucinino bagno L. 70 milioni dilazionabili. Tel. [redacted].

G.S.I. D stadio comunale pressi libero ristrutturato soggiorno 1 camera cucina bagno. Tel. 397.1767.

LARGO Francia inizia frazionamento alloggi varie metrature termoascensore. Per appuntamento telefonare GR 011 320.524.

LIBERO elegante salone 3 camere cucina 2 bagni terrazzino panoramico adiacente parco Rignon L. 300 milioni e mutuo. Tel. 503.313 - 502.432.

LIBERO recente via Benevagienna 32 piano alto ingresso camera tinello bagno L. 70 milioni e mutuo. Tel. 503.313.

LIBERO signorile panoramico corso Francia salone 7 camere cucina 4 servizi box auto. Prezzo interessante. Tel. 562.1875.

LIBERO via Donizetti 4° piano ingresso 2 camere cucinotta bagno ripostiglio solaio L. 140 milioni. Tel. 328.264 - 387.516.

LINGOTTO via Nizza pressi via Belardi cucina 3 camere bagno ristrutturato L. 155 milioni. Gabetti Nizza 663.3574.

LUNGO PO MACCHIAVELLI prestigioso panoramico libero salone 3 camere cucina 3 servizi box. Salm 568.3283.

PARELLA via Domodossola libero luminoso 2 camere tinello servizi L. 145 milioni. Gabetti Parella 756.868.

DAL 25 SETTEMBRE ALL'11 OTTOBRE
CONVENIENZA D'AUTUNNO
TUTTA DA SCOPRIRE!
PREZZI K.O.
Alcuni esempi:
FESA DI TACCHINO A FETTE "AIA" DA L. 14.980 SCONTO 30% A LIRE 10.480 AL KG
MELE GOLDEN, STARK ROYAL GALA sacco kg 2 AL KG LIRE [redacted]
GRANA PADANO "LE CASCINE [redacted] SOLE" conf. g 300 [redacted] - da L.26.700 SCONTO 30% A LIRE 18.690 AL KG
10 SOTTILETTE "KRAFT" g 200 L. 9.700 al kg LIRE 1.940
MOZARY "[redacted]" g 125 L. 12.640 al kg LIRE 1.580
PATATE FRITTE "STANDA" - kg 1 LIRE 1.780
6 UOVA GRANDI "STANDA" LIRE 1.480
FARINA "00" "DIVELLA" - kg 1 LIRE [redacted]
72 [redacted] FETTA "BUITONI" - g 540 L. 4.410 al kg LIRE 2.380
PASTA DI SEMOLA "BARILLA" formati vari - g 500 L. 1.640 al kg LIRE [redacted]
CHIANTI DOCG "PICCINI" - cl 75 L. 4.470 al litro LIRE 3.[redacted]50
SUCCHI DI FRUTTA "[redacted]" gusti vari - ml 200x3 L. 2.435 al litro LIRE 1.[redacted]
SHAMPOO "ELSEVE" - ml 200 LIRE [redacted].780
"DIXAN" - ricarica kg 6 LIRE 15.980
FORNO A MICROONDE "DE [redacted]" [redacted] 17 LITRI MOD. MW 315 LIRE 199.000
3x2
[redacted] esempi:
OLIO [redacted] DI OLIVA DELIZIA "CARAPELLI" cl 75 1 pezzo L. 9.380 L. 8.340 [redacted] litro 3 PEZZI LIRE [redacted]
ORO PIU' "SAIWA" gusti vari g 320 1 pezzo L. 2.690 L. 5.605 al kg 3 PEZZI LIRE [redacted]
[redacted] COTTO "CITTERIO" - [redacted] 40 1 pezzo L. 1.800 L. 30.000 al kg 3 PEZZI LIRE 3.600
PELATI "STANDA" [redacted] 400/240 1 pezzo L. 590 L. 1.640 al kg sgocc. 3 PEZZI LIRE [redacted]
[redacted]FERTE VALIDE [redacted] ESAURIMENTO SCORTE
un mondo diVino, un mare di convenienza.
Ip r
STANDA
La grande spesa [redacted]
RIVOLI (TO): C.SO [redacted] = MONCALIERI (TO): C.SO ROMA = SETTIMO TORINESE (TO): VIA ITALIA
BORGO [redacted] DALMAZZO (CN): VIA CUNEO = ESSEBIMERCATO: CASTAGNITO D'ALBA (CN) VIA ASTI PER ALBA

PIAZZA Adriano adiacente libero soggiorno 2 camere cucina bagno [redacted] L. 160 milioni. Salm 568.3283.

PIAZZA CAMPANELLA
[redacted] piano alto ristrutturato [redacted] tinello cucinino bagno, [redacted]56.656.

PIAZZA Maria Teresa adiacente libero signorile salone 2 [redacted]ere cucina 2 bagni termoascensore. Salm 568.3283.

PRECOLLINA adiacenze Ronchi Verdi splendida posizione villetta 110 mq terrazzo box giardino. G&V 568.4445.

PRECOLLINA Cavoretto Val Pattonera ot[redacted] posizione villa unifamiliare 250 mq con box e giardino. G&V 568.4445.

PRECOLLINA Gran Madre prestigioso libero rifinitissimo alloggio mq 270 ascensore box. Salm 568.3283.

PRECOLLINA impresa vende alloggi in costruzione in lussuosa palazzina con giardino, box. Tel. 661.4398.

PRECOLLINA [redacted] libero panoramico giardino in proprietà salone 2 [redacted] bagni [redacted] portico box doppio e posti auto. Tel. 503.313.

PRIVATO vende bel appartamento zona Valentino via [redacted] adatto professionista anche bifamiliare. Tel. 0175 239.127.

RESIDENZA [redacted]
via Gorizia 113, [redacted] splendida posizione impresa prenota alloggi in palazzina. Finiture di pregio. [redacted] 011 661.1127.

[redacted] RITA libero/occupati stesso [redacted] 1/2 camere tinello cucinino bagno cantina. GR L'Immobiliare 011 329.0421.

TORINO corso [redacted] pressi appartamento 200 mq, 3 camere, sala pranzo, spogliatoio, salone, ampia cucina, zona servizi, balcone, box, [redacted] vero [redacted]. Tel. 953.4509.

VIA Ascoli bello stabile soleggiato ingresso camera cucina bagno L. 90 milioni, Gabetti Lucento 253.747.

VIA Avigliana libero buono stato soggiorno camera cameretta cucina bagno cantina. GR 011 320.524 - 32[redacted].

[redacted] Borgaro ingresso 2 camere cucina bagno 2 balconi cantina L. 175 milioni trattabili. Gabetti Lucento 253.747.

VIA Galdano recente ingresso soggiorno 2 camere cucina bag[redacted] box triplo. Gabetti S. Rita 359.393.

VIA ROMA
via [redacted]dola 10, vendonsi ultimi signorili appartamenti uffici e negozio ristrutturati. Tel. 562.9227.

TORINO PROVINCIA

A. LEINI' vicino al centro villa 2 alloggi 4 boxes taverna cortile giardino cintato ottimo prezzo. Edilmarket 434.1316.

[redacted] L. 70 milioni casetta di 3 camere cucina servizi box g[redacted] [redacted]amento con rate mensili. Tel. 265.[redacted].

CASCINE [redacted] in villaggio residenziale signorile sogg[redacted] 1 camera cucina bagno box giardino. Battocchio 581.9433.

CHIERI: privato vende in palazzina, salone, 2 camere, soggiorno, cucina, bagno, lavanderia, box. Tel. 011 942.2882.

COLLEGNO centro appartamento soggiorno 2 camere cameretta cucina 2 bagni box L. 238 milioni. Gabetti 405.3870.

COLLINE [redacted] minuti [redacted] Torino vendesi villa 8 locali tripli servizi, mq 355. Giardino e vasto terreno. Tel. ufficio 02 805.2417 - casa 02 404.4730.

[redacted] via [redacted] in palazzina [redacted] soggiorno 2 camere cucina bagno [redacted] box doppio. Gabetti 405.3870.

FIANO [redacted] La Mandria villa salone cucina 3 camere 3 bagni box tavernetta giardino L. 385 milioni. No intermediari. Tel. 0330 471.678 - 958.8904.

GIAVENO
[redacted] Palazzo Abbaziale in parco di 8000 [redacted] vendiamo alloggi nuovi di soggi[redacted] cucina 2/3 camere doppi servizi, si esaminano permute. G.S.I. 397.1767.

G.S.I. Caselle alloggio [redacted] salone 2 camere cucina bagno [redacted] mansarda L. 215 milioni. Tel. 397.1767.

G.S.I. Orbassano [redacted] ristrutturato ampio ingresso 1 camera tinello cucinino bagno L. 125 milioni. Tel. 397.1767.

G.S.I. Rivalta nuovo ampio salo[redacted] 3 camere cucina 2 bagni box mansarda mutuo agevolato regionale. Tel. 397.1767.

L.B.A. 748.396 vende a Leinì centro grande villa bifamiliare mq 300 giardino mq 1000 volendo frazionabile.

L.B.A. 748.396 vende a Leinì centro splendido alloggio di ingresso soggiorno 2 [redacted] cucina, cucinino servizi e box.

LEINI' casetta con cortile privato 4 camere cucina servizi tettoia L. 145 milioni dilazionabili. Tel. 265.929.

[redacted]O ovest splendida villa recente di grande effetto immersa nel verde luminosissima. Tel. 649.0775.

OULX in splendida posizione impresa pre[redacted]menti. Tel. 011 561.1137 - 0122 [redacted].

PINO TORINESE esclusiva residenza settecentesca immersa in parco privato di 30000 mq soluzioni abitative di prestigio. Trattativa riservata. Tel. 0338 277.0389.

REVIGLIASCO Pian del Redentore alloggio mq 175 circa terrazzi giardino box altro più piccolo. [redacted]lo [redacted]r 812.6106.

RIVOLI CENTRO
casetta libera indipendente su 2 lati mq 240 [redacted] giardino cortile tettoia. [redacted] 598.9022.

RIVOLI
[redacted] Fraschini vendiamo nuovo panoramico sogg[redacted] cucina 2 camere doppi servizi, si esaminano permute. G.S.I. 397.1767.

RIVOLI porzione di villa bifamiliare signorile box giardino tavernetta L. 470 milioni. Battocchio [redacted].

RIVOLI via Toti in palazzina [redacted] camere tinello cucinino bagno ristrutturato termautonomo. Gabetti Rivoli 956.6022.

[redacted] **MAURO** impresa prenota alloggi varie metrature finiture sig[redacted] giardin[redacted] comoda tutti servizi. T[redacted].6213

TROFARELLO prestigioso alloggio salone 3 camere cucina 2 servizi vista panoramica box doppio. Tel. 649.0775.

VENARIA piccola palazzina recente bilivelli soggiorno cucina 3 camere 2 bagni ampio box. Orsini 011 452.2851.

VILLA Castiglione Torinese 330 mq personalizzazione, bella, impresa vende L. 560 milioni. Tel. 980.1665 - 0347 226.9909.

VILLA padronale mq 400 [redacted] mq 280 terreno cintato mq 12000 piscina [redacted] prima residenza 35 km da Torino 8 [redacted] da Casello Carmagnola. Tel. 437.7663.

LIGURIA

ALBENGA [redacted] mare [redacted] nuovi bi/trilocali da L. [redacted] milioni. Ampli ter[redacted]. Anticipo L. 10 [redacted] Dilazioni. Tel. 0182 555.827 - 0337 261.676.

BORGHETTO affare L. 135 milioni 100 mt spiaggia ingresso ampio soggiorno cucinino servizi balcone. Tel. 0182 992.161,

[redacted] zona lungomare 50 mt dalle spiagge bilocale più cantina, prezzo in[redacted] ST.IM.E.C. 0182 931.226.

GARLENDA
In zona [redacted]lia e verdegg[redacted] 2 camere [redacted] bagno L. 150 [redacted]oni. Gabetti Mare & Monti [redacted].

PIETRA LIGURE 14 km [redacted] villetta nuova mq 280 con terreno L. 550 milioni trattabili. Tel. 019 693.254.

RIVIERA LIGURE impresa propone appartamenti vista mare in villa signorile con piscina balconi abitabili e giardini privati. Informazioni 0342 514.555.

[redacted] Trento Trieste fronte [redacted] vendesi bilocale 3 piano, ammobiliato. Tel. 0383 805.309 ore 19.

COSTA AZZURRA

ANTIBES 100 mt mare villetta in costruzione giardino vista mare box solo L. 150 milioni. Case Italgest 0184 449.072.

CAP ANTIBES (Villeneuve Loubet) appartamento nuovo, soggiorno grande, angolo cottura, camera letto, bagno, ampio terrazzo, box, giardino, piscina. Prezzo affare. Tel. 953.4809.

CAP FERRAT ultimi appartamenti nuovi fronte porto e spiagge incantevole vista mare decorazioni raffinate. Tel. 00377 93 250.060 - 00377 607.930.920.

MENTONE fronte mare nuovi finiti bi/monolocali terrazzo buona posizione mutuo 5%. Consultcasa 0184 592.187.

MENTONE
[redacted] panoramica fino al mare [redacted] lussuosa residenza 10 alloggi immersi nel verde, piscina, giardini privati, sole. Consegne gennaio '98. Euro Invest 0033 493.282.300.

NIZZA ottimo investimento a 50 mt [redacted] e Negresco monolocale FF. 195 mila. Tel. 0033 493 981.001 - 0121 398.585.

[redacted] splendida [redacted] nel verde vista mare garage comoda solo L. 420 milioni. Italgest [redacted]84 449.072.

[redacted] UFFICI [redacted]

[redacted] vendo [redacted] mq più 700 mq uffici più cortile zona imbocco autostrada. Prezzo vero [redacted] anche piccole permute. Tel. 953.4809.

BORGO Ga[redacted] Ferraris ufficio e/o abitazione piano rialzato mq 130 v[redacted] affittasi. Furbatto 544.566.

GABETTI vende a Brandizzo in area industriale capannone [redacted] superficie di [redacted] mq area libera. Tel. 011 57.67.

GABETTI [redacted] centrale su storica piazza negozio angolare libero 6 luci di 120 mq oltre cantinato. Tel. 57.67.

[redacted]
pressi strada S. Mauro capannone di 450 mq oltre uffici servizi 170 mq L. 400 milioni. Tel. 57.67.

GRAN MADRE negozio prestigioso angolare 78 mq circa affittato alto reddito. Studio Cerasar 812.6106 - 812.7648.

MONCALIERI tangenziale open space 300 mq, accessi carrai pedonali, riscaldamento, privato vende libero. No agenzie. Tel. 842.794 - 0348 225.2445.

[redacted] via Italia privato vende negozio 90 mq più magazzino L. 320.000.000. Tel. 0337 765.591.

VENDESI stabile [redacted] in Torino [redacted] rettamente a imp[redacted] costruttrici. Per informazioni Tel. 385.4873.

10% REDDITO
ottimo investimento fabbricato, laboratorio indipendente pressi corso Allamano L. 1 miliardo. Furbatto 544.566.

TERRENI

PIETRA LIGURE [redacted] terreni varie dimensioni [redacted] allevamenti da L. 10 milioni. Tel. 0347 269.4370.

RIVALTA terreno edificabile per 8 alloggi e piccoli lotti per ville singole. Tel. 011 909.0214 - 0338 215.206.

TERRENO Giaveno 1200 [redacted] villa bi/trifamiliare progetto approvato zona ottima prezzo affare. Tel. 953.4809.

IMMOBILIARE ACQUISTO

TORINO CITTA'

CERCO in Torino alloggio medie dimensioni garantita serietà se richiesta adeguata. Sig. Iela[redacted]5.

[redacted] UFFICI CAPANNONI

COMPRA - affitta azienda lavorazione legname, ricerca capannone 1.500/3.000 mq esistente o edificabile, annesso piazzale 6.000 mq, preferibilmente cintura Torino e vicinanze scalo ferroviario. Tel. 011 503.366.

AFFITTI OFFERTI

TORINO [redacted]

ABBIAMO accoglienti alloggi arredati moderni 1/2/3 camere casa comoda Centro affitta Rubiolo Immobili 751.828.

AFFITTASI alloggio arredato [redacted] zona signorile mq 180. Telefonare 011 710.902.

AFFITTASI a studenti mansarda a L. 200 mila e bilocale L. 300 mila mensili stessa casa. Tel. 982.4950.

CAMPIDOGLIO via Sismonda in palazzina soggiorno 2 camere cucina servizi posto auto. Studio Torta 561.2077.

[redacted] adiacente signorili 2/3/4 [redacted]mere cucina bagno affitta patti in deroga a referenziati in stabile. Torta 561.2077.

OTTIMA zona affitto arredato/semiarredato grande appartamento a partire da L. 1.900.000 tutti i comforts. Tel. 669.8921.

ZONA Francia recente salone 2 camere cucina biservizi 3° piano patti in deroga. Gabetti 57.67.

[redacted]

SANREMO affitto 1 camera tinello cucinino bagno posto auto per la stagione invernale. Tel. 0338 279.3403.

LOCALI UFFICI CAPANNONI

AFFITTASI o vendesi via Saorgio mq 45 per ufficio o negozio. Piano terra. Tel. 0335 274.078.

AFFITTIAMO in Settimo strada Cebrosa capannoni industriali da 400/500/900 mq completi di uffici impianti cortili indipendenti. Fidifin 541.552.

CENTRO uffici, parcheggio segreteria [redacted]tralizzata sale riunioni magazzini sorvegliati da 50 a 1000 mq. Tel. 011 315.7111.

CORSO Cairoli angolo corso Vittorio affitto lussuosi locale 90 e 180 mq adatti studio notarile architettura pubblicità [redacted] d'arte atelier moda. Tel. 437.7663.

CORSO Unas (zona Poveri Vecchi) fronte piazza affittasi negozio ristrutturato mq 45 più soppalco. Tel. 319.7777.

L.B.A. 748.396 affitta a Venaria zona stadio bellissimo capannone di mq 1200 più palazzina uffici mq [redacted] e cortile mq 800.

AFFITTI DOMANDE

TORINO CITTA'

SOCIETA' telecomunicazioni cerca per nuovo amministratore villa. Contattare ore ufficio. Di Gianni 568.2872.

AUTOVEICOLI 9

[redacted]. **ACQUISTA** autovetture [redacted] valutazione pagamento contanti. [redacted] Sant'Ottavio 32 To. Tel. 011 817.7242. Zona Mola.

ABBIAMO urgenza vettura fuoristrada furgoni supervalutazioni immediato realizzo. Tel. 011 561.1370 - 0335 619.2718.

[redacted] auto fuoristrada camper furgoni camioncini [redacted] e ribaltabili. Ipercar [redacted] Torino 27 Beinasco tel. 397.1281.

ACQUISTA autovettura di ogni tipo massima valutazione. Autosalone d'Elia corso Orbassano 241. Tel. 351.328.

ACQUISTA autovetture usate massima valutazione pagamento contanti. Corso Montegrappa 24 B. Tel. 011 776.1898. Torino.

AUTOGILLIA acquista con voltura immediata auto fuoristrada e furgoni max serietà. Corso Umbria 35 To. Tel. 011 [redacted].285.

AUTOTORTONA acquista vetture di ogni tipo massima valutazione e serietà. Corso Tortona 9. Tel. 817.1643 - 859.[redacted].

CON voltura imm[redacted] acquistiamo autoveicoli. Aragonauto corso Dante 44 - 10126 T[redacted]. Tel. 696.4713/4.

VIAGGI E VACANZE 10

ALBERGHI PENSIONI RESIDENCES

ASTRA Hotel *** Diano Marina 0183 497.011 dal 20/09 al 4/10 una settimana L. 420 mila. Camere Tv servizi parcheggio piscina scelta menù familiarità.

MATRIMONIALI 11

AGENZIA MATRIMONIALE SINTONIA ricerca selezione il partner ideale con serietà e discrezione. Piazza Solferino 9 - [redacted]no. Tel. 011 537.914.

INCONTRI Studio Matrimoniale. Requisiti richiesti: classe, cultura, serietà d'intenti. Via Vespucci 34 bis. Tel. 568.3242 [redacted].

VARIE 12

A.A. GIOIELLERIA M.C. 334.632 acquista oro, argenteria, monete, gioielli, in contanti. Corso Peschiera 163 - Torino.

A. ALBA GIOIELLI compra oro argento preziosi monete francobolli valutando al massimo. Tel. 323.002 To via Tripoli 65.

A. OREFICERIA GE.MA acquista oro argenteria monete preziosi alte valutazioni via Madama Cristina 42 tel. 650.2212.

ACQUISTO mobili '700, '800, primo '900, argento, bronzi, soprammobili oggetti vari. Tel. 837.548 (ore pasti 247.6369).

MATERASSI, reti anche ortopedici, ampia scelta. Risparmio, qualità, [redacted]. Direttamente in fabbrica. Tel. 749.5288.

[redacted] Rolex, Patek-Philippe, Vacheron-Costantin, Cartier d'epoca - moderni acquisto. Pagamento contanti, serietà, riservatezza. Tel. 0337 248.917.

STIEVANI

SCONTA TUTTO

e premia tutti i clienti

GRANDI AFFARI

sconto premio

fino a

£ 300.000

SU MIGLIAIA DI
TV COLOR - VIDEO - HI-FI
ELETTRODOMESTICI
COMPUTER - TELEFONIA

COMM. EFF. LEGGE 80 - STUDIO IMAGO

TV COLOR

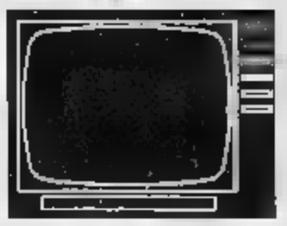

PHILIPS - MITSUBISHI
SELECO - THOMSON
[illegible] - NOKIA - [illegible]
SINUDYNE - GRUNDIG
NORMENDE - TOSHIBA
TELEFUNKEN - [illegible]
DAEWOO - PANASONIC
[illegible]Y - [illegible] - CANON

VIDEOREGISTRATORI

PHILIPS - MITSUBISHI
SELECO - THOMSON
[illegible] - NOKIA - SABA
SINUDYNE - GRUNDIG
NORMENDE - TOSHIBA
TELEFUNKEN - JVC
DAEWOO - PANASONIC
SONY - [illegible]

TELEFONIA

MOTOROLA - [illegible]
NOKIA - [illegible]
TELITAL - SONY
MITSUBISHI
[illegible] - OMNITEL
TELECOM
PANASONIC
PHILIPS

AUTORADIO

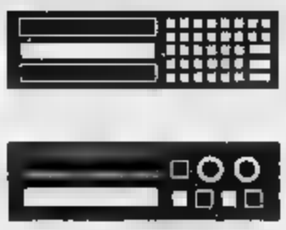

AIWA - PIONEER
[illegible]
KENWOOD
CLARION
[illegible] - GRUNDIG
DAEWO - ALPINE
BLAUPUNKT
SANYO - SONY

FORNI INCASSO

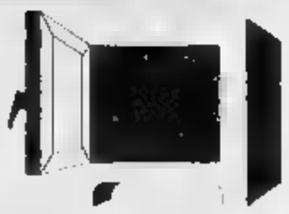

SAMET
NARDI
BOMPAGNI
BAUKNECHT
[illegible] - [illegible]
[illegible]
SMEG - IGNIS
BOSCH

MICROONDE

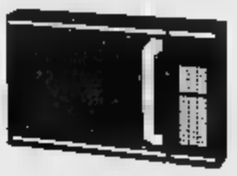

SHARP - IGNIS
DE LONGHI
MOULINEX
SAMSUNG
WHIRLPOOL
CANDY
REX - SANYO
BOSCH

PICCOLI ELETTRODOMESTICI

GUZZINI - TEFAL - POLTI
GIRMI - BRAUN - IMETEC
HOOVER - MICROMAX
ARIETE - KRUPS - FAEMA
GAGGIA - SAECO - MIELE
[illegible]
ALPHATEC - DE LONGHI
ELECTROLUX - PHILIPS

TELECAMERE

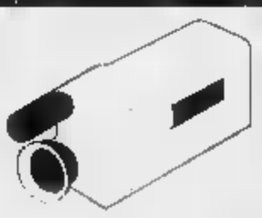

PHILIPS - MITSUBISHI
SELECO - THOMSON
METZ - NOKIA - SABA
SINUDYNE - GRUNDIG
NORMENDE - [illegible]
TELEFUNKEN - JVC
DAEWOO - [illegible]
SONY - AKAI - CANON

ELETTRODOMESTICI

ARISTON - CANDY - [illegible]
KELVINATOR - OCEAN
LIEBHERR - ZOPPAS
S. GIORGIO - BOSCH - REX
INDESIT - ZEROWATT
HIRUNDO - [illegible]
SMEG - IGNIS - ZANUSSI
KORTING - WHIRLPOOL

CUCINE

ROSIERES - BOMPANI
LOFRA - TECNOGAS
LAGERMANIA
GASFIRE - REX - CANDY
LIDO - AREILOS
DE LONGHI
IGNIS - ZOPPAS
HIRUNDO - ARISTON

MERCE DISPONIBILE FINO AD ESAURIMENTO SCORTE - SALVO ERRORI E/O OMISSIONI

TORINO - Largo Giachino, 93

Solo Stievani può tanto

Per la pubblicità su
LA STAMPA
PK
publikompass
18100 IMPERIA
Via Alfieri 10
Tel. (0183)
18038
Via Gioberti 47
Tel. (0184) 501.555

LA STAMPA
IMPERIA-SANREMO
E PROVINCIA

LA STAMPA
"In Più"
Sanremo
corso degli Inglesi 64
Tel. 57.53.37

Uffici: Imperia, tel. 7911 - Sanremo, tel. 503.003/4

Sanremo, la Commissione tributaria ha accolto il ricorso di centinaia di floricoltori

Niente Iciap al mercato dei fiori

Sconfitto il Comune che aveva messo la tassa

SANREMO. I floricoltori hanno vinto la battaglia sull'Iciap per il [illegible] di Valle Armea. Non pagheranno le cartelle esattoriali inviate dagli uffici di Palazzo Bellevue in relazione all'attività svolta nel '90. Ad accogliere il ricorso è stata la Va[illegible] della Commissione Tributaria Provinciale di Imperia davanti alla quale i legali di circa [illegible] coltivatori hanno difeso gli interessi della categoria. In pratica non è sufficiente essere titolari di [illegible] partita Iva ed avere il tesserino di [illegible] al plateatico per rientrare negli elenchi dei debitori-Iciap [illegible] confronti delle casse comunali.

La sentenza, che ha messo [illegible] buonumore l'intero settore floricolo alla vigilia della ripresa dell'attività, è stata emessa dalla Comissione Tributaria presieduta dall'avvocato Livio Sartore coadiuvato dal collega Aldo Prevosto e [illegible] geometra Fedele Andrea Palmero. Nelle motivazioni, articolate, viene sottolineato [illegible] il Comune, in base all'«onere della prova», pur avendone le possibilità non abbia provveduto [illegible] dimostrare l'effettiva commercializzazione sul plateatico. Palazzo Bellevue, in effetti, aveva motivato l'invio delle cartelle esattoriali dell'Iciap (Imposta comunale per l'esercizio di imprese, arti e professioni) partendo [illegible] tre considerazioni: possesso di partita Iva, dichiarazione del reddito agrario [illegible] possesso della tessera annuale [illegible] mercato. Ma questo per la Commissione Tributaria [illegible] è sufficiente, a termini di legge, per battere [illegible] ai floricoltori. «Un [illegible]pio pratico - spiega Sartore - [illegible] quello delle tessere autostradali. Il possesso di un'automobile e quello di una tessera non dimostra l'utilizzo di viadotti [illegible] gallerie». [illegible] Comune, infatti, [illegible] ha dimostrato la continuativa commercializzazione sul plateatico da parte dei titolari delle tessere annuali di ingres[illegible]. Anche perchè l'accesso sarebbe potuto avvenire limitatamente ai magazzini per il conferimento della [illegible]. Non [illegible] sarebbe stato invece nulla da eccepire in presenza [illegible] un dispositivo di controllo delle pres[illegible] proprio in base alla dota[illegible] dei tesserini, [illegible]na sorta di «controllo-ticket» all'ingresso.

Una panoramica del parcheggio e del mercato dei fiori in Valle Armea a Bussana

«L'esito del ricorso curato dalla Confederazione Italiana Agricoltori - spiega l'avvocato Marco Andracco che ha discusso la pratica - dimostra come sia importante l'unità di [illegible] categoria costretta da sempre a lottare per l'affermazione e la tutela dei propri diritti».

La sentenza della Commissione Tributaria renderà inutile l'invio di eventuali nuove cartelle esattoriali [illegible] floricoltori per gli anni dal '91 al '97. Inoltre la «guerra dell'Iciap» sembra [illegible] destinata ad avviarsi ad un armistizio visti gli orientamenti del governo Prodi [illegible] far assorbire l'imposta dall'Irap, la nuova tassa regionale per le attività produttive. Sta di fatto, però, che nel dedalo attuale di leggi e decreti per fare i floricoltori rimane fondamentale [illegible] un buon commercialista ed un buon avvocato.

Giulio Gavino

VIABILITA' A SANREMO

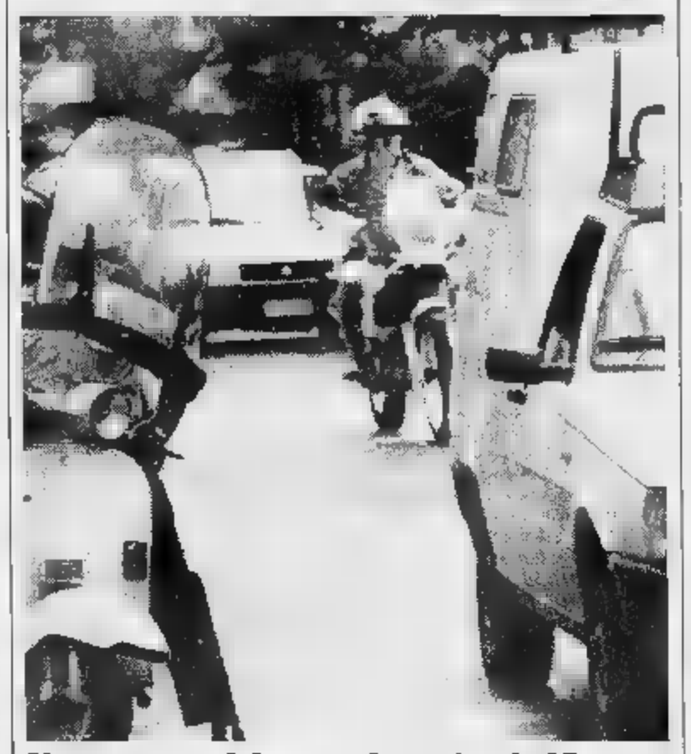

Il centro chiuso ai motorini?

Oggi l'amministrazione comunale di Sanremo è chiamata ad una decisione storica: sbarrare il centro della città a moto e ciclomotori. La giunta dovrà decidere la nuova viabilità in via Matteotti. Sindaco e vice sono contrari alla chiusura. II SERVIZIO A PAGINA 40

IL TEMPO IN LIGURIA

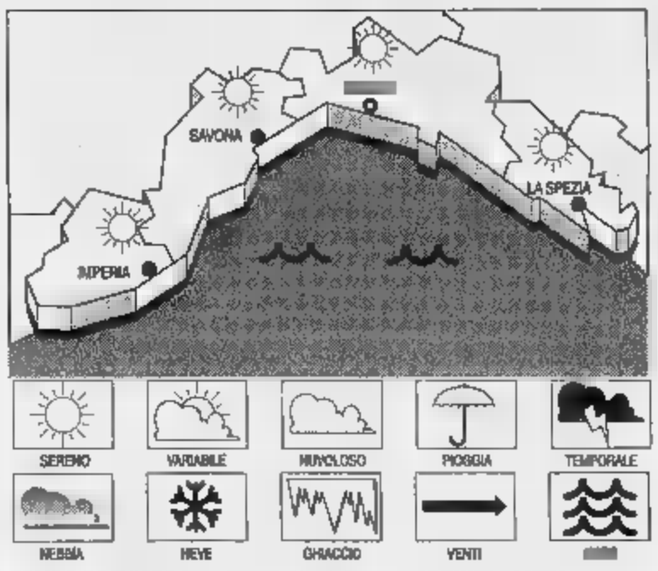

TEMPO PREVISTO [illegible] Cie[illegible] poco nuvoloso [illegible] velato. Vento tra [illegible] [illegible] moderato. Mare poco mosso. Temperatura stazionaria. **Tempo previsto per domani.** Il quadro meteorologico si manterrà pressoché stabile, per cui le condizioni [illegible] tempo non subiranno rilevanti variazioni.

RILEVAZIONI DI IERI. Temp. [illegible] 23 °C; umid. rel. 54%; pioggia 0 mm; vento: in rotazione tra Sud-Est e [illegible] Ovest 20-30 km/h; mare poco mosso; press. barom. 1016.

TEMPERATURE DI IERI

[illegible]va	max 25	min 19
[illegible]na	max 23	min 17
Imperia	max 25	min 20

UN [illegible] FA [illegible] IMPERIA

[illegible]: 20; [illegible] 16; temp. mare [illegible]

Il Sole sorge alle 7,17 e tramonta alle 19,21. La Luna cala alle 15,27 e si leva alle 0,25 (fase calante).

[illegible] gentilmente forniti dall'Osservatorio meteorologico del Comune [illegible] Imperia e [illegible] Centro Meteo Mursia di Portofino.

Ventimiglia: secondo la polizia faceva circolare in città un etto di eroina al mese

I ricatti, ora la droga: nuovo arresto

Cesare Mazzara era già in cella per estorsione

[illegible] Si trova in carcere dai primi di settembre [illegible] l'accusa [illegible] tentata estorsione ma ieri è stato raggiunto da [illegible] provvedimento di custodia cautelare per questioni legate allo spaccio [illegible] droga: si tratta di Cesare Mazzara, 57 anni, abitante [illegible] Ventimiglia in via Olivi 18, coniugato e conoscenza trentennale [illegible] forze dell'ordine. L'ultima contestazione, concretizzata nel provvedimento cautelare firmato dal gip di Sanremo Eduardo Bracco, deriva da una serie di indagini condotte dalla polizia ventimigliese, che, pare, stesse da tempo alle calcagna di Mazzara, prima ancora del [illegible] arresto avvenuto di recente, e opera dei carabinieri.

Secondo le accuse, frutto di intercettazioni telefoniche [illegible] pedinamenti, Mazzara avrebbe spacciato in città notevoli quantità di eroina e cocaina: gli agenti della narcotici h[illegible] addirittura calcolato il quantitativo che [illegible] presunto spacciatore sarebbe stato in grado di far circolare in [illegible] mese, addirittura un etto. Naturalmente si è di fronte ancora [illegible] ipotesi investigative [illegible] il curriculum dell'arrestato non lo aiuta certo a distogliere su di sè i sospetti. Mazzara ebbe [illegible] che fare per la prima volta con la polizia nel '66, quando [illegible] ammanettato per estorsione e sfruttamento della prostituzione. Di lui le cronache tornarono a parlare nell'88. Con una donna, mise in piedi un imbroglio nei confronti [illegible] un tipo ingenuo, un concoscente: lei si fece fotografare nuda in posizioni [illegible] promettenti con la vittima del raggiro, che, alla fine, venne ricattata. La coppia diabolica aveva minacciato di mandare le foto osè alla moglie dell'amico, che però [illegible] ogni vergogna [illegible] andò a spiattellare tutto in commissariato.

Cesare Mazzara, 57 anni, di Ventimiglia

Mazzara tornò in prigione nel '90, quando, di ritorno da Milano, venne sorpreso con oltre [illegible] etto di stupefacente pesante: cocaina. L'ultima disavventura risale ai primi del mese. Era sta[illegible] arrestato con due presunti complici per una tentata estorsione: avrebbe fatto pressioni nei confronti [illegible] [illegible] floricoltore per avere decine di milioni. Una storia e [illegible] intreccio molto strani [illegible] non è escluso che l'ultima ordinanza di custodia cautelare possa in qualche modo avere [illegible] che fare con quella tranche di indagine. La vittima, il floricoltore appunto, anch'essa di Ventimiglia, pare non avesse pagato una partita di droga che Mazzara, [illegible] ad altri due amici, aveva ordinato in Olanda. Il floricoltore avrebbe dovuto fare da corriere. Non si [illegible] perchè, la droga [illegible] Ventimiglia non ci arrivò mai.

E i tre committenti, tra cui Mazzara, avrebbero chiesto un risarcimento al corriere mancato. Un forte risarcimento, equivalente, forse, alla quantità di droga che avrebbe dovuto esse[illegible] importata e venduta. Le pressioni [illegible] fecero sempre più insistenti fino [illegible] sfociare in minacce [illegible] in un tentativo di furto in casa del floricoltore. Qui, però, Maz[illegible] e gli altri due compagni trovarono ad attenderli i carabinieri. Una trappola.

Daniela Borghi

Salvi gli Hanbury

Ventimiglia Brucia bosco sulla Mortola

VENTIMIGLIA. Un vasto incendio di bosco ha tenuto impegnati ieri pomeriggio i vigili del fuoco di Ventimiglia [illegible] Sanremo, e ha richiesto l'intervento di un elicottero della Guardia forestale e di un Canadair.

L'allarme è scattato poco prima delle 14: le fiamme si sono propagate nella frazione di Mortola Inferiore, nella zona immediatamente sopra all'autostrada, a poca distanza dal confine. L'incendio si è presto esteso alle zone vicine, minacciando anche alcune abitazioni della frazione.

I pompieri [illegible] sono quindi messi all'opera per proteggere [illegible] villette ed evitare che il fronte delle fiamme potesse avvicinarsi ulteriormente. Fortunatamente non c'erano pericoli per il giardino botanico Hanbury.

Il rogo è stato spento intorno alle 17, grazie all'immediato intervento [illegible] soccorsi che ha permesso [illegible] circoscrivere i focolai. **[d. bo.]**

IL CASO

-GUERRA- RICETTA ALLE LUCCIOLE

Sanremo, giovane che si era appartato con una prostituta si trova tre ruote bucate con i chiodi

Trappola per bloccare le auto [illegible] «luci rosse»

L'inventore: «Una difesa per tutelare la moralità dei quartieri»

[illegible] Si apparta con una prostituta ma cade in «trappola» e si ritrova con tre pneumatici [illegible] terra. Protagonista del singolare episodio è un ragazzo sanremese di 22 anni che è stato sorpreso dai carabinieri mentre stava sostituendo una delle tre gomme bucate dai chiodi sistemati [illegible] una serie di assi [illegible] legno. E i militari hanno scoperto che ad allestire l'«insolito palquet» in una piazzola buia di via Frantoi Canai, in Valle Armea, [illegible] stato uno [illegible] residenti esasperato. La notte, per la presenza continua delle lucciole [illegible] dei loro clienti e il giorno, dallo squallido panorama di preservativi e altri rifiuti abbandonati sull'asfalto. L'uo[illegible] 49 anni, impiegato, [illegible] si è sottratto agli accertamenti. Nei suoi confronti [illegible] risulta alcu[illegible] denuncia anche perchè i danneggiamenti, a querela [illegible] parte, porterebbero l'automobilista a sostenere il danno subito davanti al pretore insieme all'ammissione di essersi appartato con una «lucciola».

E' da poco passata la mezzanotte quando l'auto del cliente entra nel parcheggio del supermercato «Giesse» di Valle Armea. Carica una prostituta di colore che gli spiega la strada da seguire per raggiungere un luogo appartato [illegible] buio [illegible] poche [illegible] di metri di distanza.

La vettura imbocca via Frantoi Canai e poi accosta in [illegible] piazzola buia. E' a questo punto che il giovane sente chiaramente l'esplosione dei pneumatici. Apre lo sportello [illegible] vede le assi con i chiodi. Tra un'imprecazione e l'altra si decide a cambiare almeno un pneumatico.

Ma i suoi movimenti nel buio attirano l'attenzione di qualche residente (forse addirittura quella del palquettista con i chiodi) che chiede l'intervento di una pattuglia dell'Arma.

[illegible] così che un sottufficiale in uniforme si è trovato di fronte alla curiosa scenetta dell'auto con le gomme bucate dalle assi irte di chiodi. Dopo un primo momento di imbarazzo la questione è stata chiarita. I carabinieri [illegible] riusciti [illegible] risalire al cittadino esasperato dal via vai delle auto [illegible] le prostitute ieri mattina. Secondo quanto emer[illegible] avrebbe deciso autonomamente di tutelare lo slargo sotto [illegible] con le assi e i chiodi. Un sistema sicuramente primitivo, ma efficace visto che [illegible] p[illegible] il primo cliente, per tutta la notte in zona non si sono viste altre «vetture-alcova».

L'azione del «giustiziere dei pneumatici» [illegible] il sintomo evidente del disagio che continua [illegible] colpire le zone di Sanremo che vivono a stretto contatto con la realtà della prostituzione e con parcheggi e strade private trasformate in aree a «luci [illegible] E' solo la punta [illegible] un iceberg che potrebbe portare a nuovi episodi di intolleranza nei confronti delle lucciole [illegible] [illegible] loro clienti. E le assi chiodate potrebbero tornare a colpire per tutelare il sonno e la moralità dei quartieri. **[g. ga.]**

Una «bella di notte» mentre viene accompagnata al comando per essere identificata

Il grave episodio l'altra notte [illegible] Grimaldi

Molotov contro balcone Nel mirino un turista

VENTIMIGLIA. Gli hanno gettato una molotov contro la finestra del [illegible] appartamento. La finestra è andata bruciata, ma, per fortuna, i vigili del fuoco [illegible] riusciti [illegible] impedire che le fiamme [illegible] propagassero anche all'interno dell'appartamento in corso Mentone 42, dalle parti [illegible] Grimaldi, vicino al confine. Aldo Imannon, [illegible] anni, abitante [illegible] Torino ma che da sempre viene in [illegible] [illegible] Ventimiglia, è stato avvisato del fatto per telefono: era fuori provincia. A parte le maledizioni mandate agli autori, rimasti ignoti, pare che [illegible] si sia sorpreso più [illegible] tanto. Tempo fa gli avevano [illegible] i contatori dell'acqua [illegible] anche in quel caso non si [illegible] riusciti ad arrivare ai responsabili. Secondo indiscrezioni di chi vive nel quartiere, il pensionato avrebbe avuto [illegible] ridire in passato con alcuni residenti. Non è escluso che il gesto possa nascere da questo tipo [illegible] contrasti anche [illegible] l'ipotesi è tutta da verificare. Le forze dell'ordine stanno comunque indagando [illegible] sembrano avere preso molto sul serio l'attentato. Basta poco perchè, dalle liti bagatellari, si passi al dramma.

L'episodio risale alla notte scorsa. Sono stati gli stessi vicini a chiamare i pompieri. Hanno sentito uno scoppio [illegible] questo fa pensare appunto a una molotov. Poi, le fiamme, che hanno divorato il legno della finestra. Una squadra di soccorritori [illegible] giunta [illegible] corso Mentone in pochi minuti. In tempo per evita[illegible] che il rogo facesse danni irreparabili raggiungendo gli interni. Quindi sono arrivati poli[illegible] [illegible] carabinieri. [illegible] è scattata l'inchiesta. Chi potrebbe avercela con Aldo Imannon, un pensionato di una certa età che per la maggior parte dell'anno sta in Piemonte? La pista privilegiata è quella degli screzi con alcuni abitanti del rione. Una lagnanza [illegible] una lite sono stati il pretesto per fare paura all'anziano con il fuoco? **(d. bo.)**

IL CASO

[redacted]
TRATTATIVA
[redacted]

Ieri la Nestlè ha illustrato le vie alternative per i dipendenti

Sasso: no all'autogestione L'azienda chiude a fine '97

IMPERIA. No alla proposta di autogestione, chiusura orientativa dello stabilimento alla fine dell'anno [redacted] un ventaglio di ipotesi sulle strade praticabili per offrire qualche alternativa ai 96 dipendenti che perderanno il posto [redacted] lavoro. Sono le novità sul [redacted] Sasso», emerse dall'incontro di ieri pomeriggio all'U[redacted] industriali tra la Nestlè e i sindacati. Nessuna speranza di salvare l'azienda, insomma, come peraltro era nell'aria, ma neanche un netto rifiuto ad affrontare le questioni occupazionali. Alle organizzazioni sindacali, ora, la risposta.

Conti alla mano, [redacted] dottor Mori, il dirigente della multinazionale elvetica che [redacted] occupa dei bilanci, ha sostenuto l'impraticabilità di una gestione diretta da parte delle maestranze, [redacted] era stato prospettato una settimana fa. «I dati esibiti sono inoppugnabili», conferma il dottor Bruno Cattaneo, direttore dell'Unione industriali, presente [redacted] tavolo delle trattative. Della delegazione Nestlè giunta ieri a Imperia facevano parte anche i dirigenti Armana (risorse umane), Azzali (settore tecnico), Testoni [redacted] Strinati (per lo stabilimento di Imperia). Mancava invece il dottor Parvis, capodelegazione la volta scorsa.

Una delle soluzioni prospettate è quella del ricorso all'«outplacement», una strategia nuova per la provincia di Imperia,

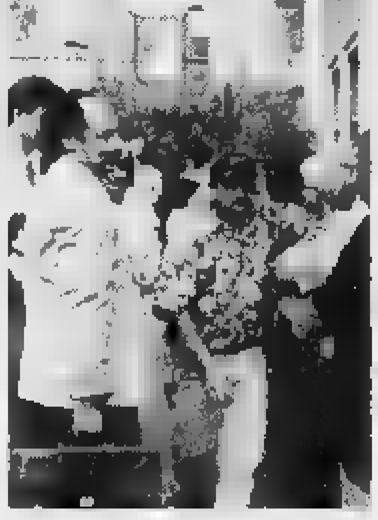

Enrico Torelli (Cgil) tra gli operai

come sottolinea Cattaneo, ma che, a quanto ha riferito Armana, «è stata sperimentata con successo in un'analoga situazio[redacted] accaduto in Sicilia». Si tratterebbe, in pratica, di condurre un'indagine capillare, dipendente per dipendente, per verificarne le singole professionalità [redacted] disponibilità, in modo da reperire per ciascuno di essi una collocazione nuova sul mercato del lavoro imperiese, in qualche altra industria, oppure sollecitarne l'attuazione di attività in proprio.

Sono state passate poi in rassegna tutte le altre prospettive, comprese quelle del ricorso agli ammortizzatori sociali. Al termine della carrellata, i sindacati hanno chiesto una pausa di riflessione per decidere l'atteggiamento da tenere. Mentre [redacted]lava la sera, l'incontro era [redacted]ra in [redacted]. Ma la sensazione, all'Unione industriali, era che esistano margini di manovra per giungere [redacted] una soluzione il meno traumatica possibile per i dipendenti. Quella di ieri non [redacted] stata la riunione definitiva, altre ne seguiranno probabilmente nei prossimi giorni. E, oggi, [redacted] atteso una risposta del personale, riunito in assemblea.

Davanti alla sede dell'Unione industriali c'erano ieri una trentina di operai, in attesa di conoscere l'ultima parola sulla Sasso e di sapere quale sarà il destino loro riservato, e qualcuno di es[redacted] sedeva [redacted] gradini, la testa fra le mani. Una presenza discreta [redacted] composta, [redacted] un paio di cartelli [redacted] un piccolo manifesto funebre, appeso al cancello, che annunciava «la voluta scomparsa della Sasso, dopo breve malattia dovuta al virus Nestlè: chiunque abbia l'antidoto, è il benvenuto». Ma [redacted] sembra esserci rimedio, o quella che [redacted] una scelta irrevocabile, anche se forse per i dipendenti si aprono pur esili spiragli.

Stefano Delfino

[redacted]

Consumatori

Partono i corsi per gustare l'olio

[redacted]. Sinora, i partecipanti sono stati 2.500, provenienti un po' da tutti i Paesi del bacino mediterraneo, e tra di essi c'erano anche i carabinieri del Nas, [redacted] Nucleo antisofisticazioni alimentari. Hanno sempre più successo, i corsi per assaggiatori [redacted] olio d'oliva, promossi dall'Onaoo, l'organismo che ha sede a Imperia: e presto, sotto la spinta del rinnovato Consiglio direttivo, si apriranno anche ai consumatori, [redacted] saranno tenuti su tutto il territorio nazionale, com'è già felicemente accaduto a Larino (Campobasso), Massa Lubrense (Napoli) [redacted] Cavaion Veronese (Verona).

Alla presidenza dell'associazione, a Gianni Cozzi, che era al vertice dall'83, anno della fondazione (per Statuto, doveva essere il presidente della Camera [redacted] commercio), è subentrato Lu[redacted] Carli, un giovane imprenditore. Vice presidente tecnico è Roberto [redacted] Andreis, [redacted] presidente vicario Enrico Lupi e segretario Fabrizio Vignolini. E' stata costituita [redacted] Commissione scientifica, di cui fanno parte anche rappresentanti di grosse aziende (Unilever, Carapelli), della stazione sperimentale per le industrie degli oli e dei grassi [redacted] Milano, dell'Istituto sperimentale per l'Elaiotecnica di Pescara [redacted] del Ministero.

[redacted], allo studio, sono tante iniziative, «per valorizzare la figura dell'assaggiatore professionista, valorizzata [redacted] recente anche dalla nuova normativa europea», come precisa il presidente Carli. Vi saranno, in novembre, corsi per i «capi panel» (una quarantina) del Coi, il Consiglio oleicolo internazionale di Madrid, ossia i tecnici che faranno poi parte delle commissioni incaricate di valutare la genuinità e il sapore degli oli extravergini per la loro classificazione. Ma si pensa anche [redacted] stampare pubblicazioni specializzate e, soprattutto, di organizzare corsi «di tipo divulgativo ed educativo nei confronti dei consumatori», spiega Lupi.

«Un ulteriore salto [redacted] qualità, dopo essersi dedicati inizialmente agli operatori e ai frantoiani», sottolineano De Andreis e Vignolini. E la collaborazione [redacted] l'Associazione delle Città dell'Olio potrebbe risultare molto utile, come sottolinea Lupi: tutte le località associate (e sono 95) sono state invitate a promuovere dei corsi, [redacted] l'aiuto dell'Onaoo. [s. d.]

[redacted]

[redacted]

[redacted]

In tasca [redacted] grammi [redacted] eroina: imperiese arrestato

Si aggirava con fare sospetto nei pressi del parcheggio dell'ospedale d'Imperia, forse [redacted] caccia [redacted] clienti (o aveva un appuntamento?). In tasca, gli agenti della volante, che lo hanno fermato per [redacted] controllo e arrestato, hanno trovato una modica quantità [redacted] eroina [redacted] cristalli: sette grammi e mezzo. Giovanni Spera, 43 anni, residente in città in via Talluri, dalle parti [redacted] Sant'Agata, è stato comunque rimesso in libertà poche [redacted] più tardi, su decisione del pm Carli. Secondo una sentenza della Cassazione l'eroina non può più [redacted] considerata modica quantità quando [redacted] vengono sequestrati dieci grammi (sette nel [redacted] della cocaina). [a. b.]

PROTESTA

Pieve: tubo rotto [redacted] il Comune non interviene

«Sono [redacted] mesi che il Comune deve riparare la tubazione esterna ma non l'ha ancora fatto. La mattina la pressione dell'acqua è talmente bassa che, dal rubinetto, non esce proprio niente». A lamentarsi è Tiziano Defendini, l'invalido civile (è [redacted] a causa di una grave forma di diabete), residente [redacted] Pieve [redacted] Teco in via Madonna della Ripa. Aggiunge: «Ho avvertito le autorità a varie riprese ma a tutt'oggi sono costretto, certe volte, [redacted] lavarmi con l'acqua minerale. Ma tutte a me devono capitare?». [b. v.]

OLIO

L'extra vergine quotato ancora 17 mila lire al chilo

Si mantiene sulle 17 mila lire al chilogrammo la quotazione per l'olio extra vergine [redacted] oliva con acidità sino allo 0,5 per cento. Ma si tratta di vendita diretta ai consumatori locali. Lo afferma la Camera di Commercio sul suo listino settimanale dei prezzi all'ingrosso, appunto, degli oli d'oliva e dei sottoprodotti. [a. b.]

[redacted]

Novanta i milioni vinti tra Totogol e Totocalcio

Venti «sette» 567 [redacted] e [redacted] «dodici». Ancora vincite al Totogol [redacted] al Totocalcio in provincia [redacted] Imperia. Domenica [redacted] Totogol sono stati vinti quasi 46 milioni mentre agli scommettitori del Totocalcio so[redacted] andati 42 milioni e mezzo. [a. b.]

[redacted]

Dalla Rt invito ai sindacati «per un confronto»

La Riviera Trasporti [redacted] Imperia ha [redacted] noto [redacted] aver informato tutte le organizzazioni sindacali «Per un costruttivo confronto tra le stesse e una commissione aziendale per affrontare e concordare, se possibile, le soluzioni per diminuire il disavanzo previsionale dell'azienda». Il direttore Generale Carlo Conti sostiene che l'azienda, pur vivendo un momento delicato e di difficoltà, non si trova fortunatamente nel dramma. [a. b.]

IMPERIA [redacted]

Pre e dopo-scuola

Da lunedì 29 i pranzi assistiti

IMPERIA. Da lunedì 29 a Impe[redacted] decolleranno i servizi di pre-scuola, dopo-scuola, pranzo assistito [redacted] quelli relativi all'assistenza agli alunni portatori [redacted] handicap. Lo ha reso noto ieri l'assessore alla pubblica isruzione del Comune, Carla Nattero. In un comunicato l'esponete dell'esecutivo comunale afferma: «L'orario del prescuola è previsto dal lunedì al sabato dalle 7.40 alle 8.25. [redacted] pranzo assistito ci sarà dal lunedì al venerdì tra le 12.30 e le 14. Il doposcuola, infine, avrà inizio alle 12.30, al termine del normale orario di lezione, e si concluderà alle 16.30 solo dal lunedì al venerdì».

I plessi per i quali è previsto il prescuola sono alle materne ed elementari «Natta», [redacted] piazza Roma, di via Gibelli, di piazza Mameli, Piazza Calvi,, Castelvecchio, Piani, Borgo San Moro, Caramagna [redacted] via degli Ulivi. Il dopo scuola: in piazza Roma, Caramagna [redacted] via degli Ulivi. Il pranzo assistito: alla «Natta», [redacted] piazza Calvi, Castelvecchio e Piani. [a. b.]

Spiagge comunali ai privati, Novaro ammette: «E' allo studio»

Cessione dei servizi portuali oggi l'appalto, Diano divisa

DIANO MARINA. Saranno aperte questa mattina le buste relative all'appalto sulla gestione dei servizi del porticciolo turistico di Diano Marina. Ma sulle scelte dell'Amministrazione comunale ci sono nuove critiche. Dopo le perplessità avanzate dal consigliere di Forza Italia Ahmad Al Beik, ieri il dissenso è venuto anche dai socialisti del [redacted]. In una lettera aperta il consigliere di minoranza Nino Calcagno afferma: «Sono assolutamente contrario a cedere la gestione del porticciolo turistico ai privati. Secondo me questa operazione porterà a chiudere definitivamente la questione sul potenziamento del porto turistico che per me è un punto fondamentale per il rilancio della città. Inoltre, [redacted] sindaco [redacted] deve spiegare perchè [redacted] la gestione privata si possono avere quattro persone che garantiscono, 24 ore su 24, il controllo delle strutture mentre con quella comunale non sarebbe possibile. Si presume quindi che i prezzi [redacted] ormeggio già salati aumenteranno».

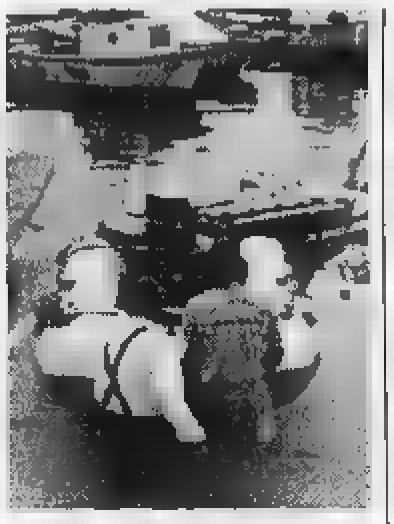

Diano discute il futuro del porto

La replica della maggioranza è stata tempestiva. Dice il vice sindaco, Elio Novaro: «Intanto si continua a confondere la gestione del porto con quella dei servizi portuali. Il Comune darà, infatti, in appalto solo i servizi portuali perchè così avrà la sicurezza che ci [redacted] giorno [redacted] notte le operazioni di ormeggio assicurate. E non potrebbe fare diversamente. Nessun Comune, oggi, con le leggi che ci sono, avrebbe possibilità di assumere quattro persone e farle lavorare per queste [redacted] sità».

Poi Novaro ha voluto rispondere anche a Forza Italia in merito alla possibile cessione ai privati della gestione delle spiagge. Precisa il vice sindaco: «E' vero, il sindaco sta verificando [redacted] tecnicamente e giuridicamente [redacted] possibile realizzare una società per azioni [redacted] capitale misto (maggioranza al Comune e minoranza ai privati) per gestire meglio e potenziare la grande azienda balneare. Presto saranno regolarmente incaricati avvocati "amministrativisti" perchè diano il loro parere sulla pratica. Poi si vedrà. Con questo non vuol dire che intendiamo spogliare il Comune del suo patrimonio. Tenteremo semmai di amministrarlo meglio».

Angelo Basso

Imperia: la vicenda sbloccata dall'intervento del ministro Turco

Nonna Tilde torna a casa

La novantenne Maria Bonello uscirà presto dall'ospizio dove era stata chiusa da alcuni figli. Come desiderava, sarà assistita a domicilio, a proprie spese

IMPERIA. C'è voluto anche l'intervento di Livia Turco, ministro per la Solidarietà sociale, ma adesso il penoso caso di Maria Tilde Bonello, la novantenne imperiese che non riusciva a tornare a casa, dopo essere stata ricoverata da alcuni figli in un ospizio, sta per essere finalmente risolto: l'anziana donna, tra qualche giorno, sarà dimes[redacted] e potrà di nuovo rientrare nell'abitazione, forzatamente abbandonata oltre un anno fa. La sua vicenda era diventata emblematica delle condizioni in cui, [redacted] volte, possono venire a trovarsi persone della terza età.

In una lettera, firmata da Mauro Manuello, il figlio che sempre si [redacted] battuto perchè la madre potesse finire la sua esistenza in famiglia, tra le mura domestiche, e da altri quattordici parenti, si fa riferimento alla «segregazione» che [redacted] stessa Bonello «ha dovuto subire». Ora, dopo che il caso [redacted] stato seguito anche dai Servizi sociali della prefettura di Imperia, il curatore nominato dal Tribunale ha completato le comples-

Il ministro Livia Turco

se procedure burocratiche, [redacted] la signora Maria Tilde potrà tornare [redacted] sua, dove sarà assistita giorno e notte da una [redacted]laboratrice, il cui stipendio sarà pagato [redacted] i risparmi e la pensione della Bonello, senza quindi gravare sulla collettività.

Mauro Bonello è soddisfatto. La vertenza al cui centro si [redacted] trovata sua madre ha aperto uno spaccato e ha indicato anche ad altri le strade eventualmente percorribili: «I problemi degli anziani non possono [redacted] risolti con provvedimenti di interdizione o di internamento in reparti pseudo infermieristici [redacted] tanto meno scaricandoli nelle cosiddette "case di riposo". E' invece indispensabile che siano applicati, [redacted] di legge, gli obblighi degli alimenti, che sono le prime tutele civili e private, troppo spesso comodamente "dimenticate"».

Un caso limite, quello della Bonello, ma probabilmente non isolato: «Non può finire nel silenzio, in nome di tutti gli an[redacted]ni emarginati. La triste esperienza deve servire a rendere pubblica una prassi omertosa di emarginazione, perpetuata da una società che si autodefinisce "civile e cristiana": troppe [redacted] state le invocazioni [redacted] aiuto che abbiamo sentito da altri durante questa vicenda», conclude Manuello. [s. d.]

LETT[redacted] AL GIORNALE

Gli anarchici di Imperia e «i [redacted]ni di sinistra»

Siamo gli anarchici del Centro Studi Libertari «Emma Goldman» [redacted] Imperia ed interveniamo in merito alla lettera pubblicata nella cronaca locale del giorno 14 settembre a firma «undici giovani della sinistra».

Orgogliosi di [redacted] anarchici, ci sentiamo diffamati e calunniati dall'accostamento fatto nella lettera fra la parola anarchia e i comportamenti denunciati.

Anarchia è solidarietà nella parilarietà, antiautoritarismo, rispetto della libertà di ogni pe[redacted] e, pertanto, appunto, del fatto che la libertà di [redacted]scuno termina dove comincia quella altrui.

Per quanto [redacted] concetto di illegalità (che, nel caso della «Talpa e l'Orologio», non si pone poiché all'occupazione erano presenti sindaco e assessori) noi siamo, da sempre, convinti cultori del senso della giustizia che non sempre collima con la legalità (la Resistenza, l'occupazione dei latifondi nel Mezzogiorno, per esempio).

Del resto «La Talpa [redacted] l'Orologio» è, chiaramente, da che esiste, legata al marxismo e non all'anarchia; [redacted] gli anarchici, che fanno parte di un movimento nazionale ed internazionale ambirebbero, [redacted] hanno mai ambito, nascondersi dietro bandiere che [redacted] condividono: possiedono da tempo i loro simboli di cui [redacted] fieri.

[redacted] i giovani della sinistra vogliono «rifarsi il trucco» di fronte all'opinione pubblica, li invitiamo a non usare impropiamente la nostra tradizione [redacted] a tenere presente che lo specchio della storia rimanda inesorabilmente ormai che, quanto [redacted] sopraffazione e mancanza di rispetto della libertà e della vita altrui, l'eccidio di Kronstad, la dittatura di Cuba, tutte le «rivoluzioni» di tipo marxista (da Stalin alla Cina, da Pol Pot al Mozambico) e, tanto più, i vigliacchi assassini di Barcellona nel '36, sono maestri..

Quanto alla «Talpa e l'Orologio», [redacted] sappiamo [redacted] rispetta[redacted] la libertà dei vicini (la nostra di anarchici sicuramente no, dal momento che hanno sempre manomesso i nostri manifesti), tuttavia troviamo giusto che, se dei giovani hanno l'esigenza di suonare, abbiano un luogo idoneo per farlo.

E il fatto che sindaco [redacted] assessori se ne occupino sarebbe anche bello se la stessa sollecitudine fosse rivolta a tutte le altre associazioni presenti nella vita sociale imperiese, anche a quelle che, come noi (presenti da anni), non rendono in termini elettorali. Così non ci pare che sia.

Infine, giovani della sinistra, non siamo più studenti; quando lo eravamo la scuola era già pessima come oggi; ma noi, al contrario di voi, abbiamo [redacted] pre cercato [redacted] arricchire autonomamente la nostra cultura.

La nostra umiltà [redacted] ieri, come quella di oggi, ci dà strumenti di comprensione, la vostra arroganza vi dà solo ignoranza e calunnia. E l'ignoranza e la calunnia sono la vita di ogni fascismo, sia di destra che di sinistra.

Centro Studi «Emma Goldman», Telefono Viola [redacted] Unione Sindacale Italiana Ait, Imperia

Scrivere alle redazioni di Imperia, via Alfieri 10, [redacted] di Sanremo, via Gioberti 47

NUMERI UTILI

[redacted]

Imperia: 118 (numero unico). [redacted] **ghera:** t. [redacted]. **Vallecrosia:** t. 295.455. **Camporosso:** t. 28.191. **Cervo-S. Bartolomeo:** t. 405.353. [redacted] **Marina:** t. 494.112. **Dolceacqua:** t. 206.878. **Ospedaletti:** t. 505.050. **Pieve di Teco:** t. 36.377. **Pontedassio:** t. 279.700. **Pornassio:** t. 325.132. **Riva Ligure:** t. 485.754. **Santo Stefano al** [redacted]: t. [redacted]. **Sanremo:** t. 505.050. **Arma di Taggia:** t. 41.444. **Ventimiglia:** t. 250.722.

[redacted]

Telefono Amico: [redacted]. (0183) 290.450. Ore 18-24.

Emergenza Sociale Sanremo: telefono 1674.81.814. Ore 18-22.

[redacted]

FARMACIE DI TURNO

Le farmacie restano aperte 8,30-12,30 e 15,30-19,30 eccetto quelle di turno.

Imperia: Gentile, via Cascione 27, tel. 61.584; Gibelli, via Belgrano 8, tel. [redacted]

Sanremo: Calvi, via Agosti 24, tel. 533.864.

Farmacie che assicurano la reperibilità in provincia:

Bordighera-Vallecrosia: Zitomirsky, via Colonnello Aprosio 183, tel. 294.319.

Camporosso: Ugolini, via Vittorio Emanuele 220, tel. 261.409.

Diano - Cervo - [redacted]: Sanfi, [redacted] Aurelia, [redacted]. 400.045.

Dolceacqua: Muratorio, piazza Matteotti 2, tel. 206.133.

Ospedaletti: Marcoz, via Matteotti 106/108, tel. 689.015.

Pieve di Teco: Ceppi, [redacted] Ponzoni 70, tel. [redacted]

[redacted] **Ligure:** Nuvoloni, piazza [redacted] 42, [redacted]. 485.754.

Santo Stefano al Mare: Nuvoloni, piazza Cavour 14, tel. 486.862.

Arma di Taggia: Revelli, via Queirolo 67, tel. 43.058.

Ventimiglia: Viale, piazza Costituente 22, tel. 351.140.

[redacted]

OSPEDALI

EMERGENZA SANITARIA: 118 Ha so[redacted] l'emergenza di **Ventimiglia-Bordighera, Sanremo emergenza, Imperia soccorso** [redacted] serve per la richiesta urgente di un'[redacted] interventi di emergenza. [redacted] è gratuito e [redacted] preliso. **Ospedali: Imperia:** tel. 7941. **Sanremo:** tel. 5361. **Bordighera:** tel. 2751. **Costarainera:** tel. [redacted]. [redacted] nott. e fest. (num. verde) tel. 167-554.400. [redacted] **dica montana:** tel. [redacted]. **Guardia** [redacted] **festiva** or.: 9-12, tel. (0183) 299.908.

[redacted]

VIGILI DEL [redacted]

Soccorso urgente: tel. 115; **Imperia:** tel. 710.221; **Sanremo:** tel. 505.858; **Ventimiglia:** tel. 357.473.

DA NON PERDERE

LIMONE PIEMONTE

Il mercatino delle pulci

Sabato 27 a Limone Piemonte si svolgerà in via Roma [redacted] «Mercatino delle pulci». L'orario va dalle 8 alle 19. [a. b.]

IMPERIA

Escursione a Piena Alta

Organizzato da «Liguria da Scoprire» si svolgerà domenica [redacted] ottobre un'escursione da Olivetta a Piena Alta. Per informazioni 0183-290213. [a. b.]

SANREMO

Corsi di basket per ragazzi

Nuovi corsi di basket per il Bvc Sanremo. Le categorie interessano i [redacted] nati tra il '78 [redacted] l'86 e quelli nati tra l'87 e il '91. Informazioni lunedì [redacted] mercoledì da «Sportshow» in via Escoffier (17,30-19). [g. ga.]

IMPERIA

In Toscana con le Acli

Il Centro turistico Acli promuove una gita in Toscana prevista il 19 ottobre. Contattare lo 0183-296367. [a. b.]

SANREMO

Un [redacted] per ferromodellisti

Si è formato a Sanremo il «Club Fs», che raduna appassionati di ferromodellismo. Per informazioni e iscrizioni è possibile rivolgersi a 0184/57.49.31 [redacted] 0368/44.82.36. [g. ga.]

SAINT [redacted]

Bancarelle dell'antiquariato

Mercatino di antiquariato, dal[redacted] 8 alle 18, in piazza Pierre-Coullet. [d. bo.]

CERVO

E' aperto il Museo etnografico

E' aperto [redacted] Cervo al Castello dei Clavesana il Museo etnografico del Ponente. L'ingresso è libero. L'orario è dalle ore 9.30 alle ore 13 [redacted] dalle ore 16 alle ore 20. [a. b.]

[redacted]

Alla scoperta dell'Universo

All'Astrorama, tutti i martedì e i venerdì, a partire dalle 17,30, [redacted] può scoprire, osservare, comprendere l'Universo. E' a 650 metri, sopra Eze. [d. bo.]

Domenica via libera in anticipo ai 5700 cacciatori della provincia di Imperia

«Doppiette» pronte a sparare

Sono 1900 i cinghiali che si possono abbattere

Tre in castigo

Cacciavano irregolarmente

IMPERIA. Niente divertimento con cani e fucile per tre cacciatori imperiesi a cui il questore ha vietato per un anno l'attività (ma potranno fare ricorso). Il capo della polizia d'Imperia, Nicola Cavaliere, come succede ai tifosi indisciplinati che non possono andare allo stadio, ha proibito la caccia, dopo il ritiro temporaneo della licenza di porto d'armi, a Carlo Bruno L., 55 anni, Maurizio P., 32, e ad Aldo B., 45, residenti nell'entroterra di Sanremo (Badalucco e Triora) e Ventimiglia (Apricale). I primi due erano stati sorpresi dalla Forestale mentre esercitavano la caccia in zone considerate protette, l'ultimo perchè, oltre ad andare in cerca di selvaggina in periodi di divieto, avrebbe utilizzato un fucile con faro alogeno, con il quale è possibile sparare di notte abbagliando le vittime.

Contro il severo provvedimento del questore, che pare intenzionato ad usare il pugno duro contro i trasgressori anche in futuro, è possibile fare ricorso. I tre cacciatori sanzionati hanno la possibilità di rivolgersi al prefetto o addirittura al Tar entro sessanta giorni dalla notifica del decreto. I provvedimenti sono stati firmati nelle settimane scorse. Se non sono stati presentati ricorsi o se questi sono stati respinti, ci sono tre cacciatori che non potranno essere al via della stagione venatoria.

Intanto il numero di appassionati che si dedica a questo sport, cui, da sempre, si scagliano gli ambientalisti, sta diminuendo in tutta Italia e in Liguria. Colpa soprattutto delle spese per mantenere i cani, per acquistare munizioni, abiti adatti. Si calcola che un cacciatore arrivi a spendere fino a 5 milioni l'anno. **[m. v.]**

IMPERIA. Quasi seimila doppiette si preparano all'avvio della stagione venatoria in provincia. Il via alla caccia verrà dato in ritardo rispetto alle altre zone d'Italia, sempre in anticipo rispetto al calendario concordato in primo tempo, che prevedeva l'apertura il 1° ottobre: questo per facilitare gli appassionati e tenendo conto della grande diffusione dei cinghiali, che quest'anno hanno prodotto vere e proprie devastazioni in campi e orti anche a poca distanza dal mare.

Negli ambiti territoriali 1 e 2, più vicini al litorale, la stagione partirà domenica per tutte le specie selvatiche consentite. Il 1° ottobre resta invece la data fatidica nel comprensorio alpino, dove si possono trovare anche specie come il gallo forcello.

Spiega l'assessore provinciale a Caccia e Pesca, Luigi Sappa: «Abbiamo deciso di anticipare, rispetto al calendario regionale, dopo avere acquisito il parere favorevole dell'Istituto nazionale per la fauna selvatica e aver sentito la Regione. Questo serve a far coincidere l'apertura con la domenica, come dispone la legge nazionale, e a contenere i danni arrecati alle colture agricole. L'amministrazione si impegna già per la prossima stagione a richiedere in Regione l'anticipo della caccia al cinghiale alla terza domenica di settembre».

Cacciatori sul piede di guerra

Il contingente che si potrà abbattere nel '97-'98 è di 1900 capi. Questo è il dato ufficiale, ma gli esemplari che finiranno nel mirino degli appassionati saranno sempre di più, considerato anche il bracconaggio. L'anno scorso, sono stati abbattuti cinghiali (circa 3300, considerando anche i dati non ufficiali). Questo testimonia anche come il loro numero sia in ascesa: ad esempio, diversi esemplari sono stati notati nei giorni scorsi in località Bastera, alla periferia di Porto. Le specie selvatiche comprendono poi tordi, merli, fagiani di monte, starne e pernici (tranne la rossa nel Ventimigliese).

Se i cinghiali, diminuiscono i cacciatori. Quest'anno sono 5700, con un calo del 5 per cento rispetto alla scorsa stagione. Una diminuzione motivata anche dalle alte spese: l'importo di tasse e quote arriva a 600 mila lire.

Domenica, le doppiette torneranno a sparare nell'ambito territoriale 1, da Ventimiglia a Castellaro, e nel 2, da Castellaro e Cervo. La notizia dell'anticipo è stata accolta con soddisfazione dai rappresentanti di categoria. Osserva Pierino Calvini, delegato provinciale dell'Anuu (Associazione migratoristi): «Apprendiamo con piacere che l'apertura della caccia è stata anticipata al 28 settembre, rispetto al 1° ottobre come era prevista dal decreto provinciale dell'8 agosto. Ringraziamo l'assessore Sappa per il vivo interessamento a favore di tutti i cacciatori imperiesi».

Enrico Ferrari

Polemica alla Media di Diano Marina

Verso uno «scontro» per il prof di religione?

La Curia vorrebbe nominare un laico le famiglie «pretendono» il parroco

DIANO MARINA. I genitori della scuola media «Umberto Novaro» di Diano Marina si sono mobilitati. In cattedra, come docente di religione per i loro figli, vogliono il parroco e non «gli sconosciuti laici» che spesso vengono incaricati dell'insegnamento senza avere alcun legame con i ragazzi. «Invece - dicono alcune mamme - don Gianfranco Minasso trascorre con i nostri figli molto tempo, e persino le vacanze estive. E' persona preparatissima e ha una sensibilità unica».

La preside Pierina Carrega sa più che pesci pigliare. Afferma: «La nomina del docente di religione, come atto compete al Preside ma il titolare di tale nomina - per effetto del Concordato tra la Chiesa e lo Stato italiano - viene scelto dalla Curia. Pertanto mi trovo con le mani legate. Mi rendo conto che don Minasso è una persona unica e difficilmente sostituibile. Dipendesse da me, lo incaricherei dell'insegnamento immediatamente».

Ma le mamme non intendono rassegnarsi. Conferma la presidente del consiglio di Istituto, Annarella Pallara alla quale i genitori si sono rivolti per ottenere il soddisfacimento delle loro richieste: «Anch'io sono d'accordo sull'incarico a don Gianfranco per le sue doti di grande umanità, per il lavoro che ha sempre svolto, per il rapporto che ha tutto l'anno con i nostri figli, ma non so cosa consigliare. I genitori si sono rivolti al consiglio di istituto che, purtroppo, in tema di nomine, non ha alcuna competenza. Però, invitiamo il Vescovo e la Curia a considerare nel dovuto modo queste richieste in modo da accontentare le famiglie».

La preside, tuttavia, è scettica: «La Curia dice che il parroco ha già troppi impegni». Si va a uno scontro? **[a. b.]**

Vertice tra autorità comunali e azienda municipalizzata

A Sanremo sono tutti d'accordo il depuratore sarà raddoppiato

SANREMO. Il mare di Sanremo? «Da bere», parola di Comune ed Aamaie. A Palazzo Bellevue ieri c'è stata infatti un'importantissima riunione ecologica tra il sindaco Bottini, il vice sindaco Berrino, il ragioniere capo Elda Garino e il vertice dell'Azienda municipalizzata dell'acqua e della luce composto dal presidente Paolo Ferrari e dagli ingegneri Ballosta e Cavaliere. Tutti si sono detti favorevoli al raddoppio del maxidepuratore di Capo Verde, un'opera di circa 8 miliardi capace di risolvere, sino al 2020 e in maniera ottimale i serissimi problemi dello smaltimento delle fogne di Sanremo e, nello stesso tempo, garantire «un mare sempre limpido».

Il sindaco Bottini e il vice sindaco Berrino hanno spiegato: «La Regione Liguria ci ha chiesto di indicarle quali opere di grande interesse pubblico il Comune intenda appaltare entro il 31 dicembre di quest'anno. Progetti che, se accettati, potrebbero avere addirittura l'intera copertura economica da parte di Regione, Stato, Comunità europea. Saremo potrebbe ottimizzare depuratore e sistemi di smaltimento dei liquami in mare a costo zero. Un'occasione da non perdere».

Avere il mare pulito, da sempre, rappresenta le migliori credenziali per una città turistico-balneare. «Il nostro obbiettivo - ha detto il presidente Aamaie - è proprio quello di migliorare, per residenti ed ospiti, infrastrutture, servizi, accoglienza, vivibilità. Con il Comune ci siamo subito trovati d'accordo sulla necessità di raddoppiare l'attuale impianto di depurazione di Capo Verde, nella zona del Faro. Il tempo stringe, presto dobbiamo rispondere a Genova, ma sono certo che riusciremo a centrare il bersaglio. Con il sindaco Bottini e Berrino abbiamo stilato un calendario per i prossimi incontri».

In Comune e all'Aamaie esiste già un progetto di massima per raddoppiare l'impianto di Capo Verde. Era stato fatto anni fa e porta la firma degli ingegneri Galli e Russo.

Roberto Basso

Procede a ritmo serrato l'indagine sulla direttrice del carcere

Pignanelli, teste decisivo?

Oggi dal giudice un ex detenuto che sarebbe stato a conoscenza della relazione tra la donna e un accusato di omicidio. Ma quest'ultimo dice: «Semplice amica»

IMPERIA. Raffica di interrogatori in procura a Imperia per chiudere in fretta l'inchiesta sulla direttrice del carcere, Flavia Pignanelli, arrestata due settimane fa per l'accusa di atti osceni, falso, abuso d'ufficio e tornata in libertà da pochi giorni.

Ieri mattina il procuratore della Repubblica, Luigi Carli ha sentito come persona informata sui fatti l'ex psicologo che lavorava a contatto con i prigionieri, il dottor Luigi Pappalardo. In giornata, toccherà a un ex detenuto, un imperiese, tra quelli che avrebbe visto più volte la Pignanelli appartarsi in cucina con uno dei suoi presunti amanti, Antonio Curcas, responsabile dell'omicidio di una ballerina polacca.

La relazione, per adesso solo un'ipotesi investigativa, tra la Pignanelli (che però l'ha sempre negata, e con forza), e Curcas, è ancora materia di indagine.

La procura sta cercando di sapere se è grazie ai buoni uffici della direttrice che Curcas rimase per lungo tempo ospite a Imperia, nonostante la pesante accusa di omicidio. Quello del capoluogo, infatti, non è un penitenziario vero e proprio ma una semplice casa circondariale, dove i detenuti sono più che altro di passaggio e dove scontano pene limitate.

Lui, in carcere a Parma, tramite la madre ha fatto sapere di avere sempre considerato la direttrice una semplice amica. Sarà interrogato nei prossimi giorni dagli ufficiali della sezione di del tribunale: è tra gli indagati per la storia della radiolina con cui, nella sua cella, ascoltavano le telefonate del capo degli agenti penitenziari.

Oggi siederà davanti al procuratore, per rispondere alle sue domande, come teste, ex detenuto che lavorava come cuoco nel penitenziario, al fianco di Curcas. Ha già rivelato di aver visto più volte la Pignanelli andare nel retrocucina con lo stesso Curcas («La guardia? C'era, ma faceva i fatti suoi»). La sua testimonianza può essere decisiva per arrivare a capire succedeva veramente tra le mura del carcere. **[m. v.]**

MOLTE POSSIBILITA' DI IMPIEGO PRESSO GLI ENTI PUBBLICI

Il Servizio Lavoro e Occupazione della Regione Liguria ha pubblicato la rassegna settimanale dei concorsi. I bandi riguardano: 137 posti personale varie qualifiche Usl Regione Abruzzo Sulmona (L'Aquila); 32 posti personale varie qualifiche Usl Regione Abruzzo Lanciano-Vasto; 7 posti personale varie qualifiche Usl Ravenna; 1 posti dirigente medico 1° livello discipline varie Usl 21 Mantova (Mn); 5 posti medico 2° livello dirigenziale Usl 11 Vercelli; 10 posti tecnologo per Istat; 2 posti tecnologo per Istat; 4 posti dirigente amministrativo Usl 20 Tortona (Al); 4 posti operatore professionale Usl 12 Viareggio (Lu), 4 posti personale qualifiche Usl Bassano del Grappa (Vi); 4 posti personale vario Ordine Mauriziano di Torino; un posto funzionario tecnico 8ª q. f. e dirigente avvocatura Comune Lucca; 2 posti personale vario 5ª q. f. Comune Crescentino (Vc); 10 posti personale varie qualifiche 5ª-6ª-7ª-8ª Comune Lizzano (Ta); un posto videoterminalista-vigile urbano 5ª q. f. Comune Montalto Ligure (Im); un numero imprecisato di posti dirigente medico 1° liv. recupero e rieducaz. motulesi e neurol. Usl 3 Genovese; 1 posti personale varie qualifiche 7ª-8ª q. f. e dirig. Comune Lecco; un posto tecnologo Istituto nazionale fisica materia; 3 posti collaboratore tecnico 4°-6° liv. prof.le Istituto nazionale fisica della materia; un posto operatore macchine utensili Istituto nazionale fisica materia; 11 posti personale varie qualifiche 6ª e q. f. Istituto universitario architettura Venezia.

Comuni

Tre posti personale varie qualifiche 5ª-7ª q. f. Comune Guastalla (Re); 15 posti agente polizia municipale 5ª q. f. Comune Novara; un posto geometra q. f. Comune Quiliano (Sv); 3 posti personale varie qualifiche 6ª-8ª q. f. Comune Ravenna; 1 posti personale varie qualifiche 7ª-8ª q. f. e dirig. Comune Lecco; 15 posti ascensoristi-fabbri-idraulici 5ª q. f. Azienda ospedaliera Careggi Firenze; 1 posti medico 1° livello dirigenziale Usl 14 Regione Piemonte; 11 posti personale varie qualifiche Usl 11 Regione Lombardia Ponte San Pietro (Bg); 9 posti medico dirigente 1° livello Usl 6 Regione Friuli Venezia Giulia; 1 posti operatore professionale coordinatore Usl Imola; 5 posti personale varie qualifiche Usl Reggio Emilia; 1 posti dirigente sanitario 1° livello disc. anestesia e rianimaz. Ospedale «Vito Fazzi» di Lecce; un posto vigilatrice d'infanzia Usl 1 Imperiese; posto esperto qualificato-responsabile sicurezza-fisico spec. «Ospedali Galliera» di Genova; 5 posti operaio specializzato 4ª q. f. Comune Comedo Vicentino (Vi); un posto istruttore amministrativo 6ª q. f. Comune Santa Margherita Ligure (Ge); 218 posti corsi-concorso impiegati ruolo q. f. 6ª-7ª-8ª ministero Funzione Pubblica; 16 posti vice capo ufficio (carriera direttiva) Istit. vigilanza assicurazioni private e 1 posti personale qualifiche Comune Brugherio (Mi); 3 posti istrutt. 6ª-7ª q. f. Comune Borgo e Mozzano (Lu); 12 posti personale varie qualifiche 7ª-8ª q. f. Comune Capannori (Lu); 3 posti personale varie qualifiche 5ª-8ª q. f. Comune Chiavarenna (So); 45 posti funzionario (8ª q. f.) Comune Firenze; 4 posti personale varie qualifiche 5ª-7ª-8ª q. f. Comune Mantova; 1 posto dirigente ammin. Comune Savona; 4 posti personale varie qualifiche Istituzioni Assistenz. Riunite Pavia; 4 posti personale varie qual 6ª-8ª q. f. Osservatorio Brera.

Orchestrali

E ancora: un numero imprecisato di posti Orchestra Maggio musicale fiorentino; 3 posti istruttore 6ª-7ª q. f. Comune Vecchiano (Pi); 2 posti autorizzazioni noleggio autovettura con conducente Comune Neirone (Ge); un posto vigile urbano 5ª q. f. Comune Pontestura (Al); 3 posti tecnico vigilanza urbana Comune Chiavari (Ge); 9 posti vari livelli settore tecnico Teatro comunale Bologna; 1 posti personale varie qualifiche 5ª-7ª q. f. Comune Buggiano (Pt); 3 posti infermiere professionale assistenza anziani Opere Pie D'Onigo di Pederobba (Tv); 8 posti personale varie qualifiche 4ª-5ª-7ª q. f. Provincia di Modena; 5 posti responsabile segreteria Regione Lazio.

I medici sempre molto richiesti

Province

L'elenco così continua: 3 posti funzionario 8ª q. f. Provincia Pordenone; 30 posti guardia provinciale 5ª q. f. Provincia Pordenone; 30 posti guardia provinciale q. f. Provincia Roma; 3 posti personale varia qualifiche 5ª-8ª q. f. Comune San Giustino (Pg); 5 posti personale non docente varie qualifiche (6ª-7ª-8ª) Istituto universitario architettura Venezia; 11 posti personale varie qualifiche 6ª-8ª O.D. Istituto universitario architettura di Venezia; 1 posti dirigente medico 1° livello fascia neurochirurgia ospedale S. Corona Pietra Ligure (Sv); 4 posti dirigente 1° livello Usl Ravenna; 1 posti personale varie qualifiche Usl Regione Friuli Venezia Giulia; 1 posti 1° livello dirigenziale Policlinico S. Orsola-Malpighi Bologna; 9 posti personale varie qualifiche ospedale San Giovanni Battista di Torino; 1 posti dirigente ruolo amministrativo-professionale ospedale «Carlo Poma» di Mantova; 2 posti dirigente; 10 posti funzionario direttivo tecnico servizi educativi e 8 insegnante scuole vespertine 6ª q. f. Comune Genova; 3 posti personale varia qualifiche Usl Modena; 1 posti collaboratore tecnico 6° liv. e uno personale diplomato a contratto per Cnr.; 4 posti personale varie qualifiche Provincia Bologna; 5 posti personale vario 5ª q. f. Comune Belluno; 4 posti personale varie qualifiche 5ª-6ª q. f. Comune Limbiate (Mi); 1 posti istruttore 6ª-7ª q. f. Comune Medicina (Bo); un posto vigile urbano - autista scuolabus 5ª q. f. Comune Molini di Triora (Im); 1 posti personale varie qualifiche 4ª-5ª-8ª q. f. Comune Osiglia (Mn); 14 posti personale varie qualifiche 6ª-7ª-8ª q. f. Comune Vigevano (Pv); un posto istruttore Riabilitazione Disabilità Visive 7ª q. f., 2 istruttore riabilitazione Disabilità Visive 6ª q. f. e per istruttore area amministrativa 6ª q. f. Istituto «Chiossone» Genova.

Nelle Usl

E ancora: 1 posti personale varie qualifiche Usl Modena; 21 posti personale varie qualifiche Usl Regione Lazio RM/H; 22 posti personale varie qualifiche Usl Regione Lazio Rieti (Ri); 16 posti dirigente Usl Regione Lombardia Sondrio; 3 posti dirigente medico 1° livello Usl 11 Regione Marche Fermo; 3 posti 1° livello dirigenziale Usl 3 Regione Toscana Pistoia; 108 posti operatore professionale Usl 11 Regione Piemonte Vercelli; 8 posti personale varie qualifiche Ospedale Pisa; 3 posti medico dirigente 1° livello Istituti Ortopedici Rizzoli di Bologna; 7 posti dirigente medico 2° livello Istituto Nazionale Neurologico «Carlo Besta» di Milano; un numero imprecisato di posti personale varie qualifiche Ospedale Oncologico di Rionero in Vulture (Pt); 3 posti collaboratore tecnico 6° livello professionale, 3 operatore tecnico 8° livello professionale, 3 personale varie qualifiche 3ª-5ª-7ª q. f. per Istituto Architettura Navale; 1 posti istruttore 6ª-7ª q. f. Comune Castronno (Va); 3 posti istruttore 6ª-7ª-q. f. Comune Clusone (Bg); 27 posti personale varie qualifiche 7ª-8ª q. f. Comune Oristano (Or); 4 posti personale varie qualifiche 7ª-8ª q. f. Comune Villafranca di Verona (Vr); 11 posti personale varie qualifiche 4ª-6ª q. f. Comune Rudiano (Bs); un posto tecnico laboratorio di analisi Ospedale Evangelico di Genova; 2 posti infermiere professionale Usl 1 Imperiese; un posto dirigente medico 1° livello div. Chirurgia Plastica, un posto dirigente medico 1° livello div. Patologia Clinica, un posto dirigente medico 1° livello sez. Chimica Ambientale Istituto Nazionale Ricerca sul Cancro Genova; 9 posti medico 1° livello dirigenziale Usl Modena; 5 posti dirigente servizi sanitari Provincia Trento; 3 posti dirigente medico 1° livello Ospedale «San Gerardo dei Tintori» di Monza; 7 posti personale varie qualifiche Ospedale «Eugenio Morelli» di Sondalo (So); un numero imprecisato di posti personale Agenzia europea valutazione medicinali (Emea); un posto personale laureato per Cnr; 3 posti dirigente medico 1° livello disc. Anestesia e Rianimazione Usl Regione Abruzzo Teramo; 5 posti dirigente Usl 5 Regione Basilicata Montalbano Jonico (Mt); 6 posti personale non laureato varie qualifiche Usl Modena; 6 posti dirigente Usl Regione Lombardia Merate (Lc); 7 posti infermiere professionale Usl 34 Regione Lombardia Legnano (Mi); 37 posti personale varie qualifiche Usl Regione Lombardia Milano; 12 posti dirigente 1° livello Usl 40 Regione Lombardia Milano; 15 posti operatore professionale Usl 14 Regione Piemonte; 3 posti dirigente medico 1° e 2° livello Azienda sanitaria locale Regione Puglia Andria (Ba); 1 posti operatore professionale Usl 1 Belluno; 4 posti personale varie qualifiche Usl 6 Vicenza; 4 posti personale varie qualifiche Ospedale «San Luigi» di Orbassano (To); un posto personale laureato; 7 posti funzionario direttivo 8ª q. f. Comune Treviso; 5 posti dirigente medico 1° livello Usl 37 Regione Lombardia Milano; 4 posti dirigente 1° livello Usl 3 Regione Veneto Bassano del Grappa (Vi); 4 posti dirigente medico 1° livello Usl 19 Adria (Ro).

Negli ospedali

E ancora: 6 posti dirigente medico 1° livello disc. Anestesia e Rianimazione Ospedale Cirmis Anna di Torino; 4 posti personale varie qualifiche Ospedale Lecco; 2 posti dirigente medico 1° livello Anestesia e Rianimazione Ospedali Galliera di Genova; un numero imprecisato di posti 2ª sessione esami di Stato abilitazione esercizio Ministero Università e Ricerca Scientifica; un posto personale diplomato per Cnr; 3 posti dirigente amministrativo 1° livello Usl 4 Matera; 4 posti personale varie qualifiche Usl Parma; 1 posti 1° livello dirigenziale Usl 25 Lodi; 3 posti dirigente medico 2° livello Usl 13 Ascoli Piceno; 1 posti dirigente medico 2° livello Usl 1 Pisa; 3 posti personale varie qualifiche Usl Montebelluna (Tv); 7 posti dirigente medico 1° livello Ospedale Lecco; 1 posti personale livello dirigenziale per Ordine Mauriziano di Torino; un posto personale laureato per Cnr; 4 posti personale varie qualifiche Usl 6 Vicenza; 29 posti personale varie qualifiche Usl Regione Abruzzo l'Aquila; 144 posti personale varie qualifiche Usl CE/2 Aversa (Ce); 15 posti personale varie qualifiche Usl 12 Senate (Bg); 3 posti dirigente Ospedale «San Giovanni Battista» di Torino; 11 posti personale varie qualifiche Ospedale Pisa; 1 posti dirigente sanitario 1° livello Ospedale Padova; 1 posti personale livello dirigenziale - Anestesia e Rianimazione Ordine Mauriziano Torino; un numero imprecisato di posti per Orchestra Maggio Musicale Fiorentino; posto personale diplomato a contratto per Cnr; un numero imprecisato di posti per sessione esami iscrizione albi degli avvocati per ministero Grazia e Giustizia; un numero imprecisato di posti abilitazione professione dottore e forestale 1997 e infine un numero imprecisato di posti per abilitazione prof. ragioniere e perito commerciale 97 per il Ministero Università e Ricerca Scient.

Oggi la giunta deve decidere come disciplinare il traffico nel centro della città

Via Matteotti chiusa ai motorini?

Il sindaco Bottini e il suo vice sono contrari

SANREMO. Via Matteotti chiusa al traffico dei motorini? Pare di sì anche se sembrano essere in pochi a voler sbarrare il centro alle due ruote. Oggi la giunta comunale dovrà decidere se far rispettare la vecchia ordinanza del sindaco che vieta il transito ai ciclomotori da Piazza Colombo al casinò o se revocare la disposizione e consentire il passaggio - ma non la sosta - dei veicoli a due ruote. Il sindaco Giovenale Bottini è contrario alla chiusura. Sulla stessa lunghezza d'onda il vice, Gianni Berrino e altri assessori e rappresentanti dell'amministrazione. Eppure la pratica relativa alla chiusura ha seguito tutto il suo iter e oggi sarà oggetto di dibattito in giunta.

All'Ufficio viabilità spiegano: «Stiamo procedendo all'aggiornamento della segnaletica stradale che deve essere adeguata alle direttive europee. I cartelli di divieto esposti in via Matteotti sono rispondono ai requisiti internazionali richiesti dall'Unione europea. Così come sono indicano il divieto di transito alle sole moto con la targa».

Molti commercianti hanno presentato esposti in Comune per chiedere la chiusura al traffico ai motorini. Non li vogliono perchè, a loro dire, danneggiano l'immagine elegante della strada, «creano confusione nel Salotto buono della città». Nessun problema invece, per le moto che sono le benvenute. Al punto che in molti hanno firmato le petizioni contro la chiusura totale della strada al traffico. Dicono: «Non deve diventare isola pedonale». Hanno soltanto accettato l'ipotesi di chiusura nelle sere d'estate e alla domenica pomeriggio, in inverno.

Sanremo è una delle città che, in proporzione al numero degli abitanti, dispone di uno dei parchi-moto più vasti d'Italia. Soprattutto ciclomotori. Sono migliaia. Talmente tanti che, nonostante il potenziamento degli spazi riservati alla sosta delle due ruote, non si sa mai dove parcheggiarli. Per i sanremesi l'uso del ciclomotore è ormai entrato nella consuetudine. D'estate come in inverno. Quando piove, e chi possiede moto e auto sceglie quest'ultima opzione, la città va in tilt. Si blocca da Capo Verde a Capo Nero. In centro è il caos, con incroci sconvolti, auto immobili in colonna, code dappertutto, clacson a distesa e nervi a fior di pelle. Le giornate piovose sono lo specchio del disagio provocato dal traffico in città dove le strade sono quelle degli anni Cinquanta - o quasi - e le auto, rispetto a quei tempi, si sono centuplicate.

Giusto multare i ciclomotori posteggiati fra le fioriere di via Matteotti. Ma è giusto elevare le contravvenzioni a tutte le ore. Non soltanto all'ora del caffè. E soprattutto non soltanto in alcune zone di corso Matteotti. Se vale il divieto, deve essere applicato anche quando, fra le 17 e le 19,30, via Matteotti viene invasa da centinaia di giovani e da altrettanti motorini. Una presenza che è anche un segnale di gioventù e di festa e che deve esserlo anche di allegria e divertimento.

Oggi la giunta dovrà affrontare un argomento che tocca sanremese su due. E che rischia di trasformarsi in un boomerang per la giunta Bottini.

Gian Piero Moretti

SEGNALETICA PERICOLOSA

In pieno centro un «palo-killer» per i pedoni

Un nuovo ostacolo per la «gimkana» di via Matteotti. Ad aumentare i problemi per i pedoni è il nuovo palo sistemato dal Comune per il divieto di accesso al secondo tratto, quello tra il Rigolè e il casinò. L'obiettivo di Gatti rivela come sia stato infatti sistemato decisamente sul marciapiede e non a lato della strada limitando lo spazio disponibile. E tra aiuole, transenne, piante da potare e adesso anche i paletti si dovrebbe avere un «radar» per non rischiare di farsi del male. [g. ga.]

Al contrario

VIA i motorini dal centro. Largo alle auto. Oggi sindaco e giunta sono chiamati ad una decisione storica e controcorrente: creare una «zona blu» al contrario, dentro le auto, fuori i ciclomotori. E' il primo caso nella storia delle rivoluzioni del traffico. Nelle grandi città si tende a lasciare le auto sempre più lontane. A creare dei mega parcheggi in periferia. A invitare la gente a servirsi dei mezzi pubblici. E magari dei ciclomotori che non ingombrano e inquinano poco. A Sanremo si tenta di giocare al meno, come a Tresette, e a favorire il passeggio in auto e lo shopping dai finestrini. Radio-scarpa ha annunciato una clamorosa forma di protesta: «Tutti i proprietari di auto e scenderanno in città con la macchina se chiuderanno via Matteotti alle due ruote». E ci sarà davvero da mettersi le mani nei capelli. Ricordate quando piove? la città si trasforma in una Babele anche se non tutti in quei giorni cambiano la moto con l'auto. [g. p. m.]

DALLA CITTA'

VIABILITA'

Tecnici a San Martino per la segnaletica

Nuova segnaletica, presto, in zona San Martino presso lo svincolo dell'Aurelia-bis e le case popolari. Domattina tecnici del Comune effettueranno un sopralluogo insieme a colleghi dell'Autofiori. Quest'ultima sta terminando i lavori di ampliamento dell'area compresa fra lo svincolo e l'innesto di via Lamarmora. La nuova segnaletica garantirà sicurezza a pedoni e automobilisti. [m. c.]

TASI

Entro il 30 settembre le denunce per i rifiuti

Scade il 30 settembre il termine per la denuncia delle aree scoperte costituenti accesso a locali e operative. Ciò ai fini della tassa per lo smaltimento dei rifiuti. Sono previste alcune eccezioni (come le autorimesse condominiali). Le denunce sono raccolte dall'Ufficio tributi del Comune. [m. c.]

CONCORSO

L'Astoria ospita ad ottobre la finale dei «Maitres»

Sanremo ospiterà il 7 ottobre la finale nazionale del «Maître dell'Anno», blasonato concorso al quale prendono parte i migliori professionisti italiani. L'appuntamento, in collaborazione tra Amira, Sanremo Congressi e Apt Sanremo, è fissato all'Hotel Astoria. Il giorno seguente è prevista invece una riunione internazionale dei maitres. [g. ga.]

POLITICA

Esposito eletto presidente dell'Azione Giovani

Alessandro Esposito è stato riconfermato alla presidenza dell'«Azione Giovani» di Sanremo. L'esponente della destra giovanile ha confermato che per i prossimi mesi le priorità del movimento saranno la scuola, i diritti degli studenti, le infrastrutture. [g. ga.]

CORSI

Lezioni di scultura David Maria Marani

Il «Circolo Artistico-Sanremo» dà alla scultura. La sede di Palazzo Nota, domani sera alle 21, ospita il via ai nuovi corsi per principianti ed esperti tenuti dall'artista David Maria Marani. [g. ga.]

CONSIGLIO

A Taggia questa sera il by-pass per l'Aurelia bis

Il Consiglio comunale di Taggia è chiamato questa sera (alle 21) ad approvare il protocollo d'intesa con Stato, Regione, Provincia e Ferrovie per la realizzazione della bretella fra Aurelia bis e statale della valle Argentina. In programma anche l'esame e osservazioni al piano di zona C2 e l'acquisto auto- [m. c.]

INCONTRO

Assemblea della Lega lunedì prossimo a Taggia

La Lega Nord Arma-Taggia ha indetto una riunione per iscritti e non nella Sala polivalente del Comune. L'appuntamento è per lunedì sera. [m. c.]

TAGGIA

Zona Santa Lucia

Centro storico nuovi appalti per 300 milioni

TAGGIA. Mentre scadono oggi i termini per la presentazione di offerte relative a diversi lavori nel centro storico, stanno concretizzandosi altri interventi a favore della parte più antica del paese.

I lavori che già nei prossimi giorni saranno appaltati riguardano via Santa Lucia, vico Gisilberto e parte di via Littardi (284 milioni), parte di via Santa Lucia (80 milioni) e via San Dalmazzo (38 milioni). Gli interventi comportano il raggruppamento di tutte le linee nel sottosuolo: Enel, Telecom, fognature, acquedotto, gas. Quindi la nuova pavimentazione. «Che - anticipa l'assessore ai Lavori pubblici Lorenzo Barla - sostituirà quella attuale non troppo in tono con le caratteristiche architettoniche del centro storico. Ai lati saranno sistemati mattoni in terracotta».

Intanto sono in distribuzione una quarantina di vasi per fiori a residenti in via Tages. Erano stati acquistati dal Comune per sostituire contenitori di detersivo «di fortuna». [m. c.]

CIPRESSA

Assegnato il progetto

Cento milioni per abbellire vie e piazze

CIPRESSA. Un progetto per sistemare e abbellire alcune delle piazze e vie di Cipressa. L'incarico è stato assegnato dall'amministrazione comunale all'architetto Silvia Rasetto di Cipressa. Interessa le piazze Mazzini e Risorgimento, il Parco delle Rimembranze e via Cairoli. «In piazza Mazzini - spiega il sindaco Luciano Garibaldi - sarà realizzato una accesso pedonale al Centro sociale. A fianco del Parco delle Rimembranze, poi recintato, un marciapiedi che interesserà anche via Cascione. Nella parte iniziale di via Cairoli sarà sistemata una ringhiera. Nella piazzetta di via Risorgimento nella vecchia casa di deposito dell'acqua potabile verrà posizionato un blocco di pietra, scavato all'interno, utilizzato un tempo come unità di misura».

Gli interventi costeranno al massimo un centinaio di milioni. Una cifra contenuta che permetterà di sistemare quattro angoli molto caratteristici del paese cui i cipressini tengono parecchio. [m. c.]

Il 15 dicembre in tribunale verrà celebrato il processo per le truffe alle compagnie

Incidenti «fasulli», dodici a giudizio

Coinvolti assicuratori, periti, medici e automobilisti

SANREMO. Si celebrerà un unico processo per le truffe alle assicurazioni. Ieri mattina il giudice per le udienze preliminari Eduardo Bracco ha infatti rinviato a giudizio per il 15 dicembre i dodici imputati della tranche di indagini legata agli incidenti sul lavoro fasulli. E visto che per la stessa data è stato fissato l'inizio del dibattimento realtivo ai sinistri stradali «fantasma», è probabile che il tribunale ratifichi la definitiva riunione dei due fascicoli. Un'inchiesta complessa, quella condotta dal pubblico ministero Marcello Basilico e dalla Guardia di Finanza, entrata nel vivo con i tre patteggiamenti della scorsa settimana e con le prime deposizioni degli imputati che, scegliendo il rito altenativo e quindi la condanna immediata, sono usciti definitivamente di scena. Si tratta di Emilio Elia, 26 anni, di Dolcedo, di Stefano Di Bartolo, 34 anni, di Taggia, e di Andrea Peirani, 39 anni, di Bordighera. Tutti hanno ottenuto la sospensione condizionale della pena.

L'udienza preliminare ha confermato come tutto continui a ruotare intorno alla famiglia Carrozza per la quale l'accusa contestata dalla procura è quella di associazione a delinquere finalizzata alle truffe. Raggiri sistematici con la complicità di periti, liquidatori e carrozzieri sul fronte delle automobili e con quello dei medici per quanto riguarda gli incidenti sul lavoro. Ma a tradire ideatori ed esecutori materiali delle truffe è stata la ripetitività degli episodi per i quali veniva chiesto il risarcimento. Insomma, in che, senza poter contare sulla complicità di qualcuno, sono prima risultate poco credibili e poi no crollate davanti alle contestazioni e agli accertamenti della squadra di polizia giudiziaria della Guardia di Finanza.

Ieri mattina, dopo tre udienze, il giudice Eduardo Bracco ha disposto il rinvio a giudizio di Piero Arieta, 42 anni, di Castellaro, Rocco Cambrea, anni, di Palmi (Reggio Calabria), di Antonio Carrozza, 57 anni, Barbara Carrozza, 27 anni, Carmelo Carrozza, anni, Antonio Errico, 39 anni, Maria Teresa Melissari, 56 anni, Umberto Portogallo, 60 anni, Aldo Verta, 34 anni, tutti residenti a Taggia, di Alfonso Pellitteri, 46 anni, di Imperia, e Angelo Giambarresi, 46 anni, e Natale Codispoti, 45 anni, entrambi abitanti a Genova.

Visto il fitto calendario di udienze del tribunale di Sanremo, e l'incertezza dei collegi giudicanti per la scarsità di magistrati, è da escludere che l'udienza del 15 dicembre sia solo un punto di riferimento generico per un rinvio del processo al prossimo anno. [g. ga.]

APPELLO

A dicembre il caso Croesi

E' stato aggiornato al 2 dicembre il processo d'appello per la «strage di Ferragosto» di due anni fa a San Biagio della Cima quando Ornello Croesi, operaio di 40 anni, aprì il fuoco contro i vicini di campagna al termine di una furibonda lite uccidendo due uomini e ferendo gravemente una donna. Il rinvio è stato disposto ieri mattina dalla Corte d'Assise d'Appello di Genova dopo che in primo grado, ad Imperia, Ornello Croesi è stato condannato a 16 anni per duplice omicidio. I giudici hanno disposto inoltre una nuova perizia psichiatrica nei confronti dell'imputato assistito dall'avvocato sanremese Luigi Patrone. L'operaio, che attualmente si trova agli arresti domiciliari, venerdì dovrà presentare alla Clinica Neurologica dell'Università di Genova dove rimarrà ricoverato qualche giorno a disposizione degli esperti incaricati dalla magistratura di analizzare il [g. ga.]

Il primo raduno durante il Convegno di studi itinerante sui percorsi storici nel territorio brigasco

Lanteri, un cognome ha invaso tutto il mondo

Scoperti ceppi anche in Sicilia e America. Sito Internet a Parigi

TRIORA. Chiamarsi Alessandro Lanteri e vivere a Verona è evento fuori dalla norma ma lo diventa se quel Lanteri è di origine siciliana e in Sicilia i suoi sono stati per decine di generazioni e mezza dozzina di secoli. La «scoperta» al «raduno dei Lanteri», avvenuto a Upega, nel quadro del convegno internazionale di studi sul territorio brigasco organizzato da Provincia e Accademia Col di Nava.

Ma c'è di più. «Mio nonno viveva a Melilli, in provincia di Siracusa - racconta Alessandro - ma i tre fratelli sono emigrati negli Usa, a Middletown dove ora i Lanteri sono parecchi».

Dall'area brigasca i Lanteri si sono sparsi per il mondo, in Sicilia probabilmente al seguito di Carlo I d'Angiò. Ma c'era un Lanteri ingegenere militare a Brescia, nel Cinquecento, c'è un santo Pio Brunone Lanteri di Pinerolo, un Luca Lanteri alla corte dei Grimaldi di Monaco che sottoscrisse un trattato con Machiavelli a Firenze, e, ancora, un Vincenzo Lanteri discepolo di San Filippo Neri e poi di Siracusa. Per restare in tempi più recenti c'è stata una Lanteri direttrice dello Iacp di Catania e un Lanteri americano ai vertici della Cia.

Il conte Lorenzo Lanteri, assessore a Triora, ha studiato la storia dei Lanteri e l'origine del nome. «Lanteri è sicuramente un cognome germanico - afferma -. Deriva probabilmente da "lansher", signore delle lancia. "Lant', in antico tedesco, era il signore del territorio. Goethe scrive di una contessa Lanthieri in Germania. A Milano, intorno al 1100, i Lanteri furono probabilmente a fianco dei Torriani, poi sconfitti dai Visconti e costretti in esilio. Crescenzo incluse i Lanteri in un elenco delle famiglie più meritevoli».

E ci sono anche leggende. «Un giorno, studente, venni convocato dal preside del "Colombo" di Sanremo, Messina - racconta Domenico Lanteri, consigliere provinciale -. Mi disse che i Lanteri erano tre fratelli: uno finì in Grecia, l'altro in Sicilia e l'ultimo in valle Argentina».

Antonio Lanteri, sindaco di Triora

C'è anche un sito su Internet, creato a Parigi, e intitolato «Lanterix». E in Argentina c'è un'Associazione Lanteriana. Ancora Domenico Lanteri: «A un'associazione "Lanteriana" a livello europeo aspiriamo anche noi». A Upega c'era pure una Lara Lanteri arrivata da Cinisello Balsamo. «Ma questo è solo l'inizio - spiega Antonio Lanteri, sindaco di Triora (quello di Briga Alta si chiama Guido Lanteri) -. Un comitato penserà a organizzare qualcosa di più sostanzioso per il prossimo anno». Il tutto con la benedizione della Provincia: «C'è attenzione per la costa e si rischia di dimenticare l'entoterra. Momenti come questo sono i benvenuti», afferma il presidente della Commissione cultura Francesco Castagnino.

Corrado

PIAN DI NAVE

Palette per raccogliere gli escrementi dei cani

Niente più per i proprietari di cani che permettono, troppo spesso, di lordare strade e piazze di Sanremo. Se «accidentalmente» dovesse succedere possono ricorrere a un distributore di palette per raccogliere i souvenir degli animali. Questo, almeno, come documenta la foto di Manrico Gatti, nei Giardini di Pian Nave, davanti alle carceri, uno dei luoghi più soggetti alle estempoiranee e poco gradite «sortite» da parte degli amici dell'uomo e dei loro padroni. [m. c.]

Dalla Commissione 6 miliardi per le iniziative previste dai Piani Interreg

Soldi in arrivo dall'Europa

Finanziati progetti su frontiera e sentieri

VENTIMIGLIA. Per affrontare meglio [redacted] in modo più approfondito le problematiche transfrontaliere, saranno formati quadri nel settore pubblico: è uno dei venti progetti dell'Amministrazione provinciale di Imperia, inseriti nel program[redacted] Interreg II Italia-Francia. Presentati [redacted] scorsa primavera, [redacted] stati approvati dalla Commissione europea [redacted] riceveranno complessivamente finanziamenti per 6 miliardi 675 milioni. I fondi provengono dall'Ue, dallo Stato [redacted] dalla Regione.

Nel progetto di formazione, elaborato dagli uffici interni, sono previsti scambi di esperienze tra funzionari della Provincia e del Consiglio generale delle Alpi Marittime. I costi [redacted] montano [redacted] 180 milioni, il finanziamento per la parte italiana è di circa 83 milioni.

Ma c'è un altro progetto che riguarda l'area di confine e che sta per decollare, dopo essere stato passato al vaglio [redacted] autorità europee. Ha una valenza turistica [redacted] riguarda la valorizzazione degl[redacted] itinerari [redacted]nistici delle Alpi liguri: sarà predisposta un'ampia e dettagliata cartografia dei sentieri della provincia di Imperia [redacted] del dipartimento delle Alpi Marittime. La spesa è di 213 milioni, di cui [redacted] di Imperia.

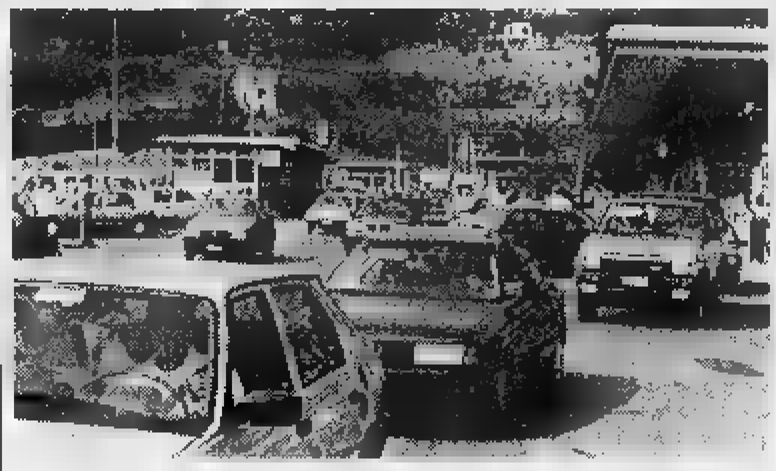
La frontiera di Ventimiglia: per la zona di confine, in arrivo soldi dall'Europa

Walter Vacchino, l'assessore provinciale al Turismo, [redacted] molto soddisfatto di questi provvedimenti, di cui ha avuto conferma [redacted] Saint Vincent, in Val d'Aosta, durante la Commissione mista Interreg, l'autorità responsabile della gestione del programma: «La seconda fase, che è in via di svolgimento (periodo '94-'99) si propone, in particolare, [redacted] sviluppare i fattori di connessione tra i territori di frontiera, di valorizzare il patrimonio del territorio transfrontaliero e di favorire le sinergie transfrontaliere in ambito economico, accompagnando così la creazione del mercato unico».

Della Commissione, [redacted] membri Fulvio Vassallo, [redacted]sore regionale al Bilancio e [redacted] Personale, e lo stesso Vacchino, che [redacted] anche il presidente dell'Apt Riviera dei Fiori: «E, in questa vesta, rilevo con piacere l'approvazione di altri due progetti, presentati dall'azienda». Sono denominati, rispettivamente, «Strada [redacted] Barocco nizzo-ligure» e «Strada dei giardini della Riviera», [redacted] rivolti alla riscoperta sia delle opere barocche esistenti nella fascia [redacted] cavallo del confine, sia dei parchi pubblici. Il costo [redacted] 300 milioni, il finanziamento concesso all'Apt è di 130 milioni.

Altri progetti riguardano ambiente, floricoltuta, promozione turistica ed [redacted].

[redacted]

[redacted]

[redacted]

Fuori strada con l'auto: giovane [redacted] ferisce

Ha perso il controllo e la sua auto è rimbalzata contro il marciapiede, dopo un testa-coda che poteva avere conseguenze gravi. Fabio Manna, [redacted] anni, residente in [redacted] Basso, a Ventimiglia, l'altra notte, mentre viaggiava sull'Aurelia all'altezza [redacted] Madonna della Ruota di Bordighera, è andato [redacted] sbattere contro il marciapiede. Sono intervenuti i Vigili del fuoco e i carabinieri. Il giovane ha riportato ferite guaribili in 15 giorni, mentre la sua ragazza è illesa.

[redacted]

Anticipato l'orario della corsa per San Lorenzo

Bus in anticipo per andare incontro alle esigenze degli abitanti della frazione di San Lorenzo di Ventimiglia. E' stata accolta dalla Rt la richiesta [redacted] sindaco Berlengiero di anticipare la corsa della linea Ventimiglia-S. Lorenzo. Ieri il direttore tecnico Giancarlo Ferrero ha scritto [redacted] sindaco, precisando il nuovo orario: dalle 7 alle 6,45 da Ventimiglia-San Lorenzo e, conseguentemente, alle 7,10 da S. Lorenzo a Ventimiglia. Il cambiamento scatta lunedì.

[redacted]

Ordine [redacted] carcerazione: arrestato musicista

Doveva scontare due anni di carcere per bancarotta fraudolenta. Enrico Caputo, [redacted] anni, musicista, nato a Catanzaro ma domiciliato in Spagna, è stato arrestato l'altro pomeriggio dai carabinieri di Ventimiglia. L'ordine di carcerazione [redacted] del Tribunale di Roma.

[redacted]

Albero tagliato, le proteste di [redacted] intero quartiere

Protestano gli abitanti della frazione Roverino di Ventimiglia per il recente taglio di un albero, un platano [redacted] circa 70 anni, il più grosso del quartiere. Dicono: «La pianta è stata buttata giù dal Comune. Dicono che intralciava la viabilità: non è vero». [d. bo.]

Oggi l'autopsia

Cadavere nell'ex [redacted] E' [redacted]

VENTIMIGLIA. E' stato identificato il giovane nordafricano trovato cadavere l'altro pomeriggio nell'ex hotel Lido, nel rio[redacted] Ventimiglia Marina San Giuseppe e forse ucciso da un'overdose: [redacted] tratta del tunisino Akram Ouanane, 25 anni, in Italia dai primi Anni Novanta. Il ragazzo era già conosciuto alle forze dell'ordine: era stato fotosegnalato in precedenza sei volte e [redacted] ogni occasione aveva fornito un nome diverso. Il riconoscimento, primo passo per arrivare poi a stabilire le [redacted] della morte e a ricostruire le ultime [redacted] di vita del poveretto, è stato compiuto grazie al lavoro in collaborazione di carabinieri e poli[redacted] Adesso sarà necessario attendere gli esiti dell'autopsia e poi si potrà formulare un'ipotesi più attendibile sui motivi del de[redacted].

Il ragazzo [redacted] stato trovato sdraiato in un materasso sgualcito, nudo dalla cintola in su. Aveva il ventre molto gonfio ed è un particolare che fa pensare a un'overdose di eroina. Tra l'altro Akram aveva precedenti proprio per spaccio. E allora potrebbe essere successo questo: può avere ingoiato degli ovuli per nasconderla ai controlli e poi, [redacted] di questi, può essere fuoriuscita della droga che [redacted] entrata subito in circolo provocandogli una morte atroce. Sarà comunque l'esame autoptico [redacted] fare luce su ciò che ha provocato la morte di uno dei tanti «sans-papier» che popolano l'ex hotel. [d. bo.]

Una denuncia

[redacted] urbani E' polemica [redacted] rincari

VENTIMIGLIA. La pratica relativa [redacted] «debiti» della nettezza urbana passa alla Corte dei Conti? E' quanto minaccia di fare il consigliere Gaetano Scullino, che se la prende ancora una volta con la gestione dirett[redacted] della nettezza urbana da parte dell'Amministrazione comunale. «Il buco di [redacted] miliardi e 600 milioni è un vero spreco di denaro pubblico, e quindi deve essere pagato dagli amministratori - dice Scullino - Per questo motivo mi rivolgerò alla Corte dei Conti, che si renderà conto della incapacità totale [redacted] amministrare della giunta Berlengiero».

Aggiunge: «La spazzatura con l'appalto Ciccarelli costava quattro miliardi e 450 milioni e ora, con la gestione Berlengiero, ammonta a otto miliardi e 600 milioni e la città appare sempre più sporca». Scullino punta l'indice anche sull'aumento del 25 per cento della tassa sui rifiuti, «che oltretutto [redacted] è sufficiente [redacted] coprire il deficit della nettezza urbana».

Il sindaco Claudio Berlengiero replica: «Non è la prima volta che Scullino si rivolge alla Corte dei Conti: lo faccia pure. Noi siamo tranquilli, abbiamo fatto una verifica nei Comuni vicini [redacted] siamo in linea [redacted] loro per quanto riguarda i costi della nettezza urbana. Certo, i rincari non [redacted] bella notizia, ma dobbiamo fare i conti con i costi, che sono lievitati molto rispetto al passato». [d. bo.]

IL BILANCIO

TUTTI I [redacted] «BOOM»

Trend eccellente per aeroporto (+24%), hotel [redacted] spiagge. Le prospettive del '98

In Costa Azzurra un'estate d'oro

Operatori euforici: turismo in crescita del 15%

NIZZA. E' stata una stagione d'oro per la Costa Azzurra. Un «Eté en Or», come recita lo slogan. Promozione, ospitalità e attrazioni: questa è la formula vincente, che ha portato tanto ottimismo [redacted] soddisfazione fra gli operatori. Bilancio positivo, cifre in netta progressione ed euforia per [redacted] risultato raggiunto stanno già proiettando verso il '98 l'ufficio del Turismo e dei Congressi e i promotori delle molteplici attività turistiche. Un'energia ed un entusiasmo ritrovati dopo gli anni difficili e i tanti sforzi dedicati al rilancio [redacted] una [redacted] più belle del mondo.

L'estate appena trascorsa ha portato globalmente una frequentazione del 15 per [redacted] in più rispetto al 1996. Il traffico passeggeri all'aeroporto internazionale di Nizza [redacted] aumentato del 24%, con una punta record, il 15 agosto, di 32 mila passeggeri. Gli alberghi hanno cavalcato il trend positivo di occupazione tra l'86 ed il 95 per cento. E a fare la parte del leone sono stati gli hotel di lusso, che hanno ritrovato la clientela di prestigio. Anche i residence estivi, che dispongono di 685 appartamenti [redacted] 2265 posti letto, [redacted] passati dal 75% del '96, all'88% di tasso d'occupazione.

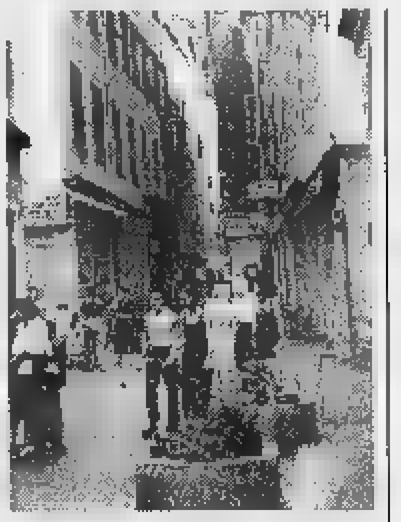
Stagione turistica ok sulla Côte

In generale il 35% dei turisti erano francesi, mentre, fra gli stranieri, italiani e russi hanno ricoperto un ruolo di primo piano. Affollati gli stabilimenti balneari (80% di frequentazione) [redacted] aumento di presenze anche per gli itinerari artistici [redacted] culturali. Musei e gallerie, infatti, hanno accolto un 10% in più di visitatori. Per i ristoranti, che lamentavano la scarsa propensione dei turisti a far onore ai piaceri della tavola, le cose sono andate decisamente meglio, con un portafogli più gonfio e un aumento delle presenze del 10 per cento. Nel complesso, dunque, la ripresa [redacted] confermata. Circa 125 mila persone hanno assistito agli spettacoli organizzati dall'ufficio del Turismo lungo la Promenade des Anglais. Nizza e la Costa Azzurra raccolgono i frutti di un impegno comune che ha coinvolto sia le istituzioni che i privati. Basti pensare alle iniziative promozionali, ai contatti [redacted] la clientela straniera avviati nel primo semestre del '97, la pre[redacted] ai saloni [redacted] turismo [redacted] gli incontri con [redacted] rappresentanti dei media di tutta Europa, Stati Uniti ed estremo Oriente. L'inizio dell'estate, poi, ha fatto decollare iniziative a favore dei turisti, non solo per ciò che riguardava la qualità dei servizi e l'ospitalità, ma anche per stabilire relazioni più strette. Punti d'informazione, suggerimenti e possibilità per meglio vivere la Cote in vacanza. [redacted] molte volte è capitato di incontrare per strada sorridenti hostess o ricevere gadget come penne, palloni, cartoline e depliant. Visite guidate in quattro lingue nella città vecchia di Nizza sono state fra le proposte più apprezzate. Infine le animazioni: su 80 giorni di vacanza ce [redacted] sono state 73. Musica, sport, arte, cultura per tutti i gusti e le età: questo il menu.

E per il '98 si pensa già ad aumenta[redacted] il numero [redacted] concerti [redacted] manifestazioni. Tutti al lavoro, mentre la Costa Azzurra sorride, preparandosi alle prossime scadenze con rinnovata fiducia, in vista [redacted] un futuro sempre più roseo.

[redacted]

[redacted]

A [redacted]

«Cifre record» Tanti italiani

MONACO. Nell'epoca delle celebrazioni per i 700 anni della dinastia dei Grimaldi, il Principato sta vivendo un periodo straordinario per quanto riguarda l'attività turistica. Non solo una grande estate, [redacted] un intero '97 che [redacted] presagire cifre record, come non se [redacted] registravano da tempo. Dario Dell'Antonia, delegato generale del Turismo di Monaco riassume la situazione attuale: «Il 1997 si farà ricordare per la grande vitalità e l'impulso che ha toccato tutti i settori. Rispetto al '96 il totale degli arrivi e dei soggiorni registra un incremento [redacted] 24%, mentre per quanto riguarda la presenza degli italiani [redacted] cose vanno a gonfie vele, con oltre il 23 per cento».

Indubbiamente le numerose iniziative legate ai festeggiamenti per i 700 anni garantiscono un'attrattiva in più per i turisti, ma anche un'accorta politica dei prezzi e una serie di promozioni indovinate hanno giovato all'immagine del regno di Ranieri, che [redacted] una volta è risultato essere un richiamo appetibile per la clientela di tutto il mondo. «C'è un ottimismo ritrovato anche fra i commercianti e i ristoratori dopo un periodo non facile. Le attività vanno bene e la soddisfazione è generale», aggiunge Dell'Antonia.

Anche dalla Société des Bains de Mer [redacted] segnali sono più che positivi: ottima la frequentazione negli alberghi che il gruppo monegasco gestisce. Confortante il bilancio della stagione estiva allo Sporting club e alla Salle des Etoiles, in rialzo le attività che riguardano i tavoli verdi dei casinò. Nei prossimi giorni, in occasione dell'annua[redacted] incontro [redacted] gli azionisti, [redacted] note le cifre [redacted] i bilanci relativi a tutti i settori di attività della Sbm. [redacted] il '97 sarà un anno record per il Principato [redacted] anche grazie al ritorno degli italiani, favorito dal recupero sul mercato della lira. E per fare un confronto, bisogna risalire al 1992, l'ultima [redacted] record. [a. m.]

L'Istituto non pagherà l'affitto: in cambio si occuperà del rifacimento

[redacted] l'Inps è «ospite» [redacted]

A Ventimiglia concessi i locali di Pineta Mare

VENTIMIGLIA. Il Comune ospita l'Inps nel condominio Pi[redacted] Mare, vicino all'ufficio del collocamento. [redacted] parla da mesi, [redacted] soltanto adesso [redacted] notizia è ufficiale: la pratica della convenzione, per la concessione in comodato all'Istituto di previdenza di locali di proprietà comunale in via Lamboglia, [redacted] aggiunto dal presidente del Consiglio comunale Emilio Galardini all'ordine del giorno p[redacted] le riunioni convocate lunedì [redacted] martedì prossimi.

«Lo spazio al piano terra del condominio Pineta Mare, davanti al giudice di pace e al ministero d[redacted] Lavoro, [redacted] stato destinato ai nuovi uffici dell'Istituto nazionale della previdenza sociale - spiega il sindaco Claudio Berlengiero - E' da oltre un anno che stiamo seguendo questa pratica: la [redacted] di via Lamboglia, a Nervia, si conferma un importante centro di uffici che sarà sempre più frequentato dagli abitanti non soltanto di Ventimiglia, [redacted] di tutto il comprensorio».

L'attuale sede dell'Inps [redacted] in via Brigate Partigiane, vicino a via Tenda [redacted] al passaggio [redacted] livello, in uno spazio angusto e servito da un parcheggio pieno di buche che alla prima pioggia diventano grosse [redacted] impercorribili «piscine». Di fronte all'emergenza per il trasferimento degli uffici, si era parlato anche [redacted] destinarli nell'ex caserma XX Settembre. Ma l'Amministrazione ha già previsto la ristrutturazione dello stabile per accogliere il Palazzo di giustizia della città di confine, [redacted] ha trovato un'altra soluzione per l'Inps. La scelta è quindi caduta su via Lamboglia, in una zona sempre più frequentata. «Locali abbandonati, che rischiavano di essere frequentati da tossicodipendenti e personaggi sospetti, sono stati trasformati [redacted] uffici e quindi diventati estre[redacted] utili. C'è anche il vantaggio che la zona è servita [redacted] un parcheggio - commenta il capogruppo dei Progressisti, Franco Molinari - Questo non sarebbe stato possibile in pieno centro. L'area, comunque, non [redacted] distante dal cuore della città, ed è facilmente raggiungibile con un servizio bus».

Manca soltanto l'approvazione del Consiglio comunale per dare il via all'appalto dei lavori che serviranno a creare i nuovi uffici Inps, più grandi e moderni. «In questo modo eviteremo di perdere questo importante servizio pubblico - conclude il sindaco - L'Inps avrà [redacted] compito di completare i lavori nella struttura, che adesso è un grez[redacted] "scheletro" in attesa di essere completato. Inoltre, dal [redacted]mento che l'opera sarà a carico degli "ospiti", il Comune [redacted] farà pagare l'affitto nell'edificio di sua proprietà». [d. bo.]

VENTIMIGLIA [redacted]

Da ciascuno 250 mila

[redacted] clandestini [redacted] furgone Passeur in [redacted]

VENTIMIGLIA. Da Marsiglia a Ventimiglia nascosti in un furgone: sei clandestini marocchini sono stati fermati dagli agenti della polizia di frontiera, mentre il passeur, Mohammed Benelkhadir, 32 anni, marocchino, [redacted] stato [redacted]restato favoreggiamento dell'immigrazione clandestina. Dietro al sedile di guida gli agenti hanno trovato i documenti degli extracomunitari, oltre a il denaro ricevuto, 250 mila lire a persona.

Un altro passeur, Abderrahman En Nassari, 34 anni, marocchino, trasportava quattro clandestini connazionali che, aveva contattato a Nizza: li aveva [redacted] portati in auto a Mentone e da qui aveva indicato di seguire a piedi la strada ferrata per riprenderli poi a Ventimiglia. Qui, però, [redacted] stato fermato dagli [redacted]ti. Aveva anche [redacted] mila pesetas pagate dai clandestini. Arrestato Vlade Ristic, 35 anni, nato a Novi Pazar: sconterà 4 anni [redacted] mesi. [d. bo.]

Per la pubblicità [redacted]
LA [redacted]
PK
publikompass
20123 [redacted]
Via Carducci 29 - Tel. 02/86.470
10126 [redacted]
C.so Massimo d'Azeglio 60 - Tel. 011/666.52.11
15100 **ALESSANDRIA**
sig. BRUNO CONTI *Agente Publikompass spa*
Via Vochieri 60 - Tel. 0131/442.543-442.544
11100 [redacted]
FI.MU. srl *Agente Publikompass spa*
Loc. Amérique - Quart - Tel. 0165/765.019-765.628
14100 **ASTI**
sig. PAOLO BELLE' *Agente Publikompass spa*
Via Antica Zecca 3 - Tel. 0141/592.222
12100 **CUNEO**
sig. SILVANO BODINO *Agente Publikompass spa*
Via [redacted]. Grandis 11 - Tel. 0171/630.832-699.939
12051 [redacted]
PUBLIALBA *Agente Publikompass spa*
C.so M. Coppino 9 - Tel. 0173 442.110
28100 **NOVARA**
PUBLITIME srl *Agente Publikompass spa*
Corso Cavour 13 - Tel. 0321/33.341 (2 linee r.a.)
13100 [redacted]
SALODINI srl *Agente Publikompass spa*
Via Duchessa Jolanda 20 - Tel. 0161/250.754
13051 **BIELLA**
SALODINI srl *Agente Publikompass spa*
Viale Roma 5 - Tel. 015/849.12.12
16121 [redacted]
Via C.R. Ceccardi 1/14 - Tel. 010/540.184-592.560
18100 [redacted]
Via Alfieri 10 - Tel. 0183/273.373
17100 [redacted]
Piazza Marconi 3/6 - 3/5 - Tel. 019/811.182
18038 [redacted]
Via Gioberti 47 - Tel. 0184/501.555

L'ABBONAMENTO.
il migliore amico
di chi legge La Stampa.
LA STAMPA

Dalla Melato a Calindri, da Vecchioni a Gassman, per arrivare a Chick Corea

Teatro, un piatto troppo ricco

E' folla di big nei cartelloni genovesi

GENOVA. Le star dello spettacolo abbandonano i grandi eventi dell'estate e presto si inseguiranno nei vari cartelloni teatrali genovesi. Sono davvero tanti i nomi in campo, protagonisti di performance di ogni genere. Se fosse possibile riunirli in un unico festival stagionale, il capoluogo ligure potrebbe lanciare una pesante sfida alle più blasonate capitali dello spettacolo.

Ma l'idea di dar vita a una simile iniziativa, magari con il patrocinio degli enti locali (visto che tutti intervengono a sostegno delle varie realtà) incontra, evidentemente ancora troppi ostacoli. A Genova, teatri e impresari comunicano molto poco fra loro e sarà un miracolo se anche quest'anno non si assisterà al consueto susseguirsi di prima a raffica, tutte rigorosamente alla stessa ora e nella stessa serata.

Ciò toglie che il piatto è davvero ricco e, se è vero, che a una maggiore offerta corrisponde una crescita anche della domanda, la Genova dei teatri può dormire tranquilli. Ma vediamo chi saranno i protagonisti di questa lunga stagione di spettacoli.

I primi a calamitare l'attenzione del pubblico genovese, in ottobre, saranno Mariangela Melato, principale protagonista, alla Corte, di una attesissima edizione della commedia di Georges Feydeau «Le dame de Chez Maxim», per la regia dell'argentino Alfredo Arias, il concerto di Chaka Khan e Carlo Felice e quello di Roberto Vecchioni al Politeama Genovese.

Nella sala di via Bacigalupo fra un mese, come annunciato domenica a «Quelli che il calcio», soffierà sulle candeline della torta dei suoi settant'anni di teatro il genoanissimo Ernesto Calindri, che accanto a Liliana Feldmann, sarà «Mercadet l'affarista», di Honorè De Balzac.

A novembre, sempre alla Corte, tornerà sulle scene cittadine Vittorio Gassman, con il suo monologo-confessione «Anima e corpo». Un evento atteso da mesi. Come da mesi il pubblico della Corte aspetta di applaudire un altro illustre concittadino: Paolo Villaggio che a febbraio sarà ospite del cartellone di Ivo Chiesa con «L'avaro» di Molière.

La stagione proseguirà alla grande anche sul fronte della musica, con Paolo Conte, a gennaio, al Genovese ed Elvis Costello a febbraio, al Carlo Felice, dove in aprile è atteso anche il grande Chick Corea. Fra gli artisti che dovrebbero esibirsi al Comunale dell'Opera mancano Pino Daniele e Fabrizio De Andrè.

Il Teatro Modena, alla sua prima stagione, risponde con «Totem», di Antonio Baricco, due spettacoli ispirati a Federico Fellini e Pier Paolo Pasolini. Sono: «Snaporaz Fellini» e «L'Histoire du soldat».

Vittorio Gassman a novembre alla Corte

Fra le sorprese della stagione teatrale c'è anche Antonio Albanese che dopo il cinema, con «Vesna va veloce» e «Pesce d'acqua dolce» ha deciso di tornare in palcoscenico con uno spettacolo scritto a quattro mani con Michele Serra dal titolo che è tutto un programma: «Giù al nord».

Albanese debutterà nella sala di Savina Scerni alla fine di gennaio.

Altra novità del «Genovese», che non mancherà di suscitare molta curiosità è l'inconsueta accoppiata Giorgio Albertazzi-Franca Rame. A mettere insieme i due artisti è stato nientemeno che Dario Fo, autore e regista della commedia «Il diavolo le pinne».

E la Riviera come risponde a questa offensiva genovese? Le principali novità sono attese da Santa Margherita e Rapallo. In quest'ultimo centro l'agguerrita pattuglia di artisti del cartellone dell'Auditorium delle Clarisse comprende, fra gli altri, Luigi De Filippo, Debora Caprioglio, Mariangela D'Abbraccio, Simona Marchini e lo stesso Ernesto Calindri.

Fra qualche giorno scoprirà le proprie carte anche il Teatro Centrale di Santa Margherita dove si sta preparando anche un festival cinematografico.

Altre novità, sempre nel levante, arriveranno sul fronte del cabaret. Ci sta lavorando il promoter Max Garbarino che ha in agenda i più bei nomi del momento, compresa la Gialappa's Band, che sarà invitata a battesimo la rassegna «Oro Kabaretts» in programma a Rapallo e al Teatro Cantero di Chiavari. [m. b.]

Filmi Travolta al Sanremese

Tra le prime della settimana c'è anche l'italiano «Ovosodo»

IMPERIA. Anche il nuovo film di John Travolta, ex «re del sabato sera», tra le prime in provincia. E' «She's so lovely», diretto da Nick Cassavetes, che dall'inizio della settimana è in programmazione al cinema Sanremese. L'altro protagonista è Sean Penn, che oltre ad essere stato marito di Madonna si è anche assicurato un nome ad Hollywood, soprattutto nei ruoli di «cattivo».

Le novità della settimana comprendono anche «Ovosodo», con Claudia Pandolfi e Nicoletta Braschi, che prosegue al Centrale di Sanremo. Doppio appuntamento con «Air Force One», che propone Harrison Ford nei panni di un presidente-Rambo in un film tutto d'azione. La pellicola è presentata in contemporanea dal dante di Imperia e dall'Ariston nella città dei fiori. Al Ritz, sempre a Sanremo, è ancora tempo de «Il mondo perduto», seguito del fortunato «Jurassic Park». [e. f.]

A Sanremo il film di Travolta

Oggi in Riviera

La serata con disco-bar o karaoke

DIANO MARINA. Anche se molti locali all'aperto hanno chiuso, proseguono le proposte per trascorrere serata in allegria nel Ponente. A Diano Marina, fa sempre più tendenza l'Acqua Salata di Molo Landini, che punta sulla formula disco bar, abbinanado animazione con dee jay locali e cabarettisti a drink tropicali. Sempre a Diano, il Candle Light di via Agnese proietta filmati su maxi video e permette «navigare» Internet.

A Diano castello, il Bowling via San Pietro assicura un gran numero di divertimenti. si può giocare a ping pong, correre sui go-kart, cimentarsi in partite a calcetto e improvvisarsi cantanti con il karaoke. All'interno dell'impianto si trova inoltre Porky's, la pizzeria «in stile country», che spesso riserva spazio alle esibizioni dal vivo. A Imperia, un punto di riferimento per giovani e meno giovani resta «The Voice», in via Caboto, a Imperia, che punta sul karaoke. L'animatrice è Deborah Biancardino. Serata a tema al Pizzarò di via Boine, «pizza windsurf» caratterizzata da sponsor e gadget. E' un addio all'estate dedicata al mare, musica in tema.

Piano bar con brani di atmosfera al Queen's via San Giuseppe, ad Arma. Il J. J. Smith's dei Giardini Vittorio Veneto, a Sanremo, ricostruisce invece l'atmosfera di un vero pub inglese. [e. f.]

Da Piemonte e Val d'Aosta la rappresentativa più numerosa al secondo stage dell'Accademia della canzone

In corsa per Sanremo, appassionatamente

Soltanto tre potranno staccare il biglietto per il Festival

IMPERIA. Sono 63 gli aspiranti big di Piemonte e Valle d'Aosta presenti al secondo dei quattro corsi settimanali dell'Accademia della canzone di Sanremo. E' il drappello più nutrito di questa settimana di lezioni e di canzoni. Con loro, all'Ariston Roof, le voci nuove di Liguria e Calabria. In tutto 163 giovani promesse della canzone, tanti sogni nel cassetto e una speranza: approdare a Sanremo giovani, le «Primarie» del Festival. E, magari, con un colpo di fortuna, alla grande kermesse di fine febbraio. Trenta del gruppone di 163, parteciperanno alle finali dell'Accademia, assieme ai vincitori degli altri stage. Centoventi in finale ma solo tre potranno tentare l'en plein alle «Primarie». Tra i docenti di questo corso figurano Alex Baroni e Tosca, due cantanti lanciati proprio da Sanremo. Il cast prevede, nelle prossime settimane, la presenza in cattedra di Riccardo Cocciante, Massimo Ranieri, Anna Oxa e Toto Cutugno.

I torinesi sono 64: di Torino città, della provincia.

Nek, talento lanciato da Sanremo

Eccoli: Rosalia Armeo, Davide Barbieri, Cristiano Beniamino, Paolo Bonada, Antonia Cassotta, Silvia Chiabotto, Carlo Chiera, Alessandra Grasso, Gruppo Kasteba, Gianluca Maiorino, Gianna Marcone, Aldo Mazzarino, Alessia Mintrone, Renato Novara, Tiziana Pacotto, Cristian Pantaloni, Orazio Marco Pappalardo, Pamela Pau, Walter Pradel, Lucia Rapisarda, Maurizio Silvestro, Gabriella Suraniti, Viviana Venesio, Francesco Volpe, Reanna Volpe, Angelo Zicolillo, di Torino città. Michele Cavuoto, Gaetano Cignarale (Mappano); Michele Biscardi (Rivarolo Canavese); Nora Bourifa, Gian Luca Martinez, Massimiliano Corvasce, Alessandro Marziani, Carmelo Siragusa (Collegno); Catherine Talarico (San Sebastiano da Po); Alessandro Campisi (Pinerolo); Patrizia Marino, Giovanna Viberti (Santena); Stefania Lombardo (Venaria); Massimiliano Lo Buono, Dina Lo Giudice (Grugliasco); Gruppo Libero Ingresso (Moncalieri), Andrea Fissore (Prarostino); Lauro Finessi (Nichelino); Tiberio Ferracane, Marco Pacotto (Beinasco); Stefania Di Maio (Banchette); Alessia Chelucci (Torre Pellice); Alessandro Cannarozzo (Sangano); Eloisa Bonsignori (Ciriè); Stefania Marulli, Julka Bedeschi (Rivoli); Emanuela Crovella, Francesca Sanna (Orbassano); Gruppo Aston Martin (Villastellone); Samantha Muntoni (Leinì); Elena Orrù (Chieri); Duo Prima Traccia, Denis Santoro (Caselle); Francesca Savino, Cristina Servodio (Avigliana); Duo Simone e Roby (Cumiana); Tiziana Rizzo (Giaveno); Silvia Tancredi (Borgaro); Asti. Tiziana Ratel; Maura Balbo (Fontanile); Olga Colonna (Buttigliera); Davide Pulia (Villanova d'Asti);

Alessandria. Maria Di Sansebastiano, Manuela Gandini; Gianluca Cartiglia (Molare); Mario Ruocco (Tortona).

Vercelli. Gaetano Palumbo; Nario Controllo (Livorno Ferraris); Barbara Capizzi (Candelo); Marco Costantini (Asigliano).

Novara. Duo Golden Boys.

Cuneo. Luisa Franchello (Alba).

Val d'Aosta. Cinzia Festi; Paola Finetto (Chatillon); Sergio Moschetto (Saint Vincent); Rudy Valley (Valtournenche); Joelle Zaninelli (Cervinia).

Gian

Vallecrosia

Riaprono i corsi della Pergolesi

VALLECROSIA. Riapre i battenti la scuola musica «Pergolesi», che ha sede a Vallecrosia e a Sanremo. Lo fa sotto un buon auspicio: è infatti decisamente positivo il bilancio dello scorso anno scolastico. Gli allievi hanno ottenuto ottimi risultati nei Conservatori: sono stati tutti promossi, alcuni dei quali voti rilevanti come Sonia Calzetta, che ha superato l'esame di Compimento medio di pianoforte al Conservatorio di Cuneo con la media dell'otto. Chiara Garzo e Christian Morabito hanno superato l'esame di Storia della musica, Claudia Musso di Teoria e Solfeggio, Giada Chiuri l'esame «Compimento inferiore di pianoforte».

Diversi gli allievi della «Pergolesi» tra i premiati nei concorsi nazionali ed internazionali, come Alessandra Asso, Martina Bellomi, Veronica Rudian, Ylenia Manfredi. Inoltre l'alunna Chiara Ciavarella ha superato l'esame di ammissione al Conservatorio «Giuseppe Verdi» di Milano, sbaragliando oltre settanta candidati.

L'anno scolastico della «Pergolesi» si apre con importanti e prestigiose novità. Oltre ai corsi consueti strumento (pianoforte, chitarra classica e moderna, canto lirico e moderno, sassofono, violino, violoncello, composizione, tastiere elettroniche, computer music, flauto e clarinetto), e alle materie complementari (teoria e solfeggio, armonia e storia della musica), quest'anno anche alcuni docenti del Conservatorio statale «Nicolò Paganini» di Genova insegneranno nelle sedi di Vallecrosia e Sanremo. «Un'opportunità interessante per coloro che intendono affrontare lo studio della musica a livello professionale», spiega la direttrice, Lidia Beccaria, ricordando che i corsi previsti sia per bambini dai quattro anni, sia per ragazzi e adulti. Per informazioni, bisogna rivolgersi ai seguenti numeri: 0184-294322 oppure 570203.

Borghi

TENDA
Il territorio e la sua immagine

La mostra permanente di cartografia storica «Il territorio e la sua immagine nel tempo» realizzata dal Comune di Mendatica è temporaneamente «esportata» a Tenda. Le carte esposte sono la testimonianza di come le popolazioni delle Alpi Marittime, al là delle diverse frontiere di volta in volta della storia, fossero sempre integrate tra loro in unità territoriale viva ancora oggi. [e. f.]

BORDIGHERA
Opere di Roman Bilinski

La Bottega dell'Arte di via 1° Maggio 11 ospita le opere di Roman Bilinski, il pittore che conobbe e frequentò Chagall, 100 anni fa. Bilinski visse a lungo a Bordighera. [d. bo.]

PERINALDO
«Polvere di stelle»

La mostra sulla vita di Domenico Cassini continua nella sede comunale, dove si possono anche ammirare i quadri di artisti italiani e stranieri. Il titolo è «Polvere di Stelle». [d. bo.]

MONACO
Sette secoli di Principato

L'esposizione itinerante «Principauté de Monaco, 7 siècles d'histoire», dopo le tappe a Roma e a Parigi, è stata allestita nelle Salle du Canton dell'espace Polyvalent, a Fontvieille. Ci sono anche abiti indossati dalla principessa Grace. [d. bo.]

BORDIGHERA
Permanente di Pompeo Mariani

Al Museo Bicknell della via Romana, esposizione permanente delle opere di Pompeo Mariani, l'artista che visse a lungo a Bordighera. Fanno parte della donazione Lomazzi. [d. bo.]

MONACO
La «Barbie» top model

Al Museo nazionale c'è la mostra «La bambola Barbie vestita dai grandi stilisti», che vede la creatura di plastica più famosa del mondo nei panni di top model per i creatori di moda più noti, da Ungaro a Hermes. Orario 10-18,30. [d. bo.]

GRASSE
Profumi in esposizione

Museo internazionale della profumeria in place du Cours, con collezioni rare e prestigiose, flaconi, alambicchi, manifesti. [d. bo.]

TENDA
La Valle delle Meraviglie

Si può scoprire la storia della valle delle Meraviglie nell'età del Bronzo con 35 mila incisioni rupestri al Museo delle Meraviglie, dalle 10,30 alle 18,30, sabato fino alle 21. Entrata franchi, ridotti a 15. [d. bo.]

MOUGINS
La retrospettiva della Ferrari

Il museo dell'automobilismo accoglie una trentina di Ferrari per una retrospettiva che copre il periodo dalla creazione della celebre firma nel 1947 fino ai giorni nostri. [d. bo.]

SANREMO
Barbadirame all'Ariston

Mostra Raimondo Barbadirame all'Ariston via Matteotti. L'appuntamento, fino a sabato, è con i quadri e le sculture del ciclo «Terra e gente di Liguria». Ingresso dalle 10 alle 12 e dalle 16 alle 19. [g. ga.]

Il concorso Filippo Salesi

Villa Ormond ospita il «1° Concorso Internazionale di pittura Filippo Salesi». L'orario di apertura va dalle 10 alle 12 e dalle 16 alle 19. [g. ga.]

Un ucraino alla Bonbonniere

La galleria «La Bonbonniere» di corso Inglesi, vicino al casinò di Sanremo, ospita le opere del maestro ucraino Igor Makogon, di Kiev. [g. ga.]

Tele alla «Bottega dell'arte»

Si chiude giovedì la mostra di Ombretta Mariani alla «Bottega d'Arte» di Maria Gioseffi, in via Canessa. Apertura con ingresso libero dalle 10 alle 12 e dalle 16,30 alle 19,30. [g. ga.]

Ceramiche in Municipio

Mostra di ceramiche al Palazzo Comunale Badalucco. In esposizione opere dalle botteghe artigiane di Albisola e anche dalla Norvegia. [g. ga.]

Le sculture in piazza

Il caposcuola del lastrismo, lo scultore Enzo Pazzagli, espone nella piazza, nel giardino pensile e nel Castello della Lucertola. Esposizione della pittrice Rosanna Biletta nei sotterranei del Castello. [d. bo.]

STASERA AL CINEMA

IMPERIA
CENTRALE. Tel. 63.871. OGGI RIPOSO.

Tel. 293.620. OGGI RIPOSO.

IMPERIA. Tel. 292.745. **Air Force One.** Or.: 20,15; 22,30. Lire 000 anziani 5000.

ARMA DI TAGGIA
CAPITOL. Tel. (0184) 43.440. OGGI RIPOSO.

BORDIGHERA
OLIMPIA. Tel. 261.955. **Nuvole in viaggio.** Or.: in. 14,30; ult. 22,30.

CENTRALE. CHIUSO.

CRISTALLO. Tel. 206.049. OGGI RIPOSO.

DIANO MARINA
DIANESE. Tel. 495.930. OGGI RIPOSO.

SAN BARTOLOMEO
ARENA SMERALDO. Nuova programmazione.

SANREMO
Tel. 506.060. **Air Force One.** Orario: in. 15,30; ult. 22,30. Lire 12.000; rid. 8000.

ARISTON Tel. 506.060. **Il mondo perduto.** Or.: 15,30; 22,30. Lire 12.000; 8000.

ARISTON ROOF - Sala 1. Tel. 506.060. Accademia della canzone di Sanremo.

ARISTON ROOF - Sala 2. Tel. 506.060. Accademia della canzone di Sanremo.

ARISTON ROOF - Sala 3. Tel. 506.060. Accademia della canzone di Sanremo.

Tel. 507.070. Or.: 15,30; ultimo 22,30. L. 10.000; rid. 7000.

TARGIN. 507.070. **La società degli uomini.** Or.: 15,30; 22,30. L. 10.000; rid. 7000.

Tel. 507.070. **She's so lovely.** Or.: 15,30; 22,30. L. 10.000; 7000.

Telefono 662.333. **Kissed.** Or.: 15,30; 22,30. L. 10.000; rid. 7000. Vist. 14.

SCEGLI IL CINEMA
Dove le emozioni sono su grande schermo.

SAVONA

ALASSIO
COLOMBO. Tel. 640.263. **Air Force One.** Orario: 20,20; 22,30 (fest. e prefest. anche 16; 18,10). Lire 10.000; 6000; 5000.

RITZ. Tel. 640.427. **She's so lovely.** Or.: 20,20; 22,30 (nei fest. e pref. anche spett. alle 16,30; 16,30). Lire 10.000; 6000; 5000 anziani.

ALBENGA
Tel. 50.997. **Il mondo perduto.** Or.: 20,15; 22,30 (nei fest. e pref. spett. pom. alle 16; 16,05). L. 10.000; 6000; 5000.

CAIRO MONTENOTTE
ARBA. Sospesi nel tempo. Orario: 20; 22. Lire 6000; 5000.

FINALBORGO
CINEMA. Tel. 692.200.

GOVONE
Tel. 669.961. **Air Force** .: 20,15; 22,30. Lire 10.000; 6000.

LUX. OGGI RIPOSO.

OGGI RIPOSO.

COPPA ITALIA

Formazione blucerchiata ancora rimaneggiata ma sarà sufficiente un gol per passare il turno

C'è il Toro, ma la Samp pensa alla Juve

Stasera i granata per la Coppa, sabato i campioni

GENOVA. Prosegue il momento di emergenza della Sampdoria che questa sera affronterà il Torino, nella gara di ritorno di sedicesimi di coppa Italia, con una formazione rimaneggiata. I blucerchiati devono ribaltare la sconfitta del «Delle Alpi», quando pagarono uno sciagurato primo tempo, concedendo a granata di Souness di segnare per ben due volte nel primo quarto d'ora di gioco. Un'autorete di Dorigo su tiro di Montella, nella ripresa, te stasera alla squadra di Menotti di giocarsi le sue chance. Il Torino, tra l'altro, non sta attraversando un buon momento di forma, anzi la pesante sconfitta (3-0) subita a Pescara domenica ha scatenato critiche e polemiche nei confronti del tecnico , la cui panchina comincia a scricchiolare. Battere il Toro e passare il turno, insomma, sembra un risultato ampiamente a portata di di Montella e compagni.

. Il Placo è tranquillo, come sempre alla vigilia di una partita. Il Torino gli evoca brutti ricordi, ma la cosa non gli brucia più di tanto: «Quella sera abbiamo disputato quarantacinque minuti da dimenticare, sicuramente tra i più brutti della mia gestione. Dopo il primo gol di Ferrante la squadra si è sciolta, non è più riuscita a giocare collettivamente. Ognuno sembrava pensare esclusivamente a sè stesso, senza un minimo di razionalità. Così, dopo pochi minuti, è arrivato il raddoppio di Ferrante ed è andata be- così, cioè che abbiamo sato solo due reti. Dobbiamo ricordarci quanto è successo, soprattutto dobbiamo scendere in campo motivati e caricati, perch quando sottovalutiamo l'avversario corriamo sempre il rischio di fare delle figuracce».

MORALES. L'argentino è una specie di speciale: ha ancora convinto in queste sue prime apparizioni italiane. «So che posso fare molto di più - ha detto Matute - piano piano mi abituando vostri ritmi ogni volta mi sembra andare un po' meglio».

TRENI SPECIALI. Per favorire il rientro degli spettatori, la Dire- regionale trasporto locale ha organizzato due treni straordinari, diretti rispettivamente a Savona e a Ronco Scrivia. Il primo partirà da Genova-Brignole alle ed arriverà alle 0.06, con fermate in tutte le stazioni intermedie. Quello per Ronco, via-Busalla, partirà invece alle 22.55 arrivo previsto per le 23.46. Chiaramente in caso di tempi supplementari, le partenverranno ritardate. Il regionale per Sestri Levante delle 22.59 (sempre da Brignole) fermerà anche a Sturla, Quarto, Quinto, Bogliasco, Pieve Ligure e Sori.

JUVENTUS. Sale sempre più la febbre per la partitissima di sabato ed è già partita la caccia al biglietto. La prevendita si concluderà sabato alle 12 e i tagliandi si possono acquistare per tutti gli ordini di posti presso il negozio «Solosamp» di Piccapietra e i locali della Federclub (all'interno della Gradinata Sud), per i seggiolini numerati (distinti centrali tribune) invece solo presso «Solosamp». [dam. bas.]

Il centrocampista Laigle, a segno domenica a Bergamo, è uno dei più in forma

Spinelli non vende neppure per 15 miliardi

Rifiutata l'offerta di due misteriosi industriali
E i rossoblù stasera Bergamo partono dal tre a zero

GENOVA. Niente da fare, Aldo Spinelli non pare intenzionato a vendere. Ieri sera il presidente rossoblù, al termine dell'assemblea degli azionisti, si è riunito con i suoi più stretti collaboratori per valutare l'ultima offerta avanzata da due misteriosi industriali, uno italiano e uno inglese: 15 miliardi per comprare tutto il Genoa (non solo il 51 per cento), due terzi pagabili subito in contanti, un terzo entro sei-sette mesi, naturalmente con le opportune garanzie bancarie. Una risposta attesa per stamattina, più un «no» che un «sì».

SOGLIANO. Deluso il regista dell'operazione, Riccardo Sogliano, ex direttore sportivo della società rossoblù: «Un'altra occasione così non gli capiterà più - ha detto riferendosi al presidente genoano - Lui voleva conoscere persone interessate all'acquisto, invece si sarebbero fatti avanti solo al momento del 'sì'. Avevano delle intenzioni serie, conquistare subito la serie A e poi allestire squadra grado di qualificarsi per le coppe europee».

Non solo: questi due acquirenti, per i quali peraltro comprare il Genoa o una qualsiasi altra squadra italiana non fa differenza, puntavano ad una eventuale quotazione in borsa, mentre Sogliano, immediatamente, avrebbe acquistato almeno tre rinforzi di grande spessore, italiani e stranieri, per dare nuova linfa ad una squadra in disarmo.

«Queste persone - ha continuato Sogliano che pomeriggio ha seguito tutto l'evolversi della situazione da Milano, pronto a balzare in macchina per raggiungere Genova - si sarebbero esposte parecchio; i conti del Genoa sono in ordine, certo, e sorprese sono sempre dietro l'angolo. Spinelli, ad esempio, parla continuamente di un passivo di gestione che sfiora i sette-otto miliardi a stagione. Avrebbero coperto anche quelli... più qualche spicciolo per gli acquisti... No, credo proprio che Spinelli non capiterà mai più un'occasione simile».

Tutto come prima, quindi, con uno Spinelli che tiene saldamente le redini del Genoa. «Io non vendo una società per la quale ho dato tanto a persone che nemmeno conosco, ad avventurieri che magari potrebbero rovinare tutto... Comunque dato mandato all'avvocato D'Angelo di vendere la società. In questo momento ci sono quattro trattative».

ATALANTA. Mentre a Genova infuriava la bufera, la squadra rossoblù si stava allenando a Linate per preparare il ritorno di Coppa Italia con l'Atalanta. Il Genoa parte dal 3-0 dell'andata e, a scanso di disastri, dovrebbe avere problemi a qualificarsi al turno successivo. [dam. bas.]

Domenica si conclude Giro della Provincia per bikers

L'ultima tappa è a Diano

La terza e penultima prova della manifestazione si è svolta Lingueglietta
Maurizio Erca ha preceduto di 23 secondi il leader della corsa, Davide Bertoni

Davide Bertoni (Guerciotti Selle italia) si è aggiudicato la terza tappa del Giro della Provincia di Imperia in mountain bike, specialità cross country. La terza penultima tappa della manifestaizone si è a Lingueglietta, su un circuito di km. da ripetere tre volte, che presentava molte insidie per i 62 concorrenti, costreti ad affrontare sentieri sterrati immersi nel verde, con rampe impegnative.

Bertoni, leader della classifica provvisoria, ha dovuto fatiper contenere i poderosi attacchi di Maurizio Erca, portacolori del Team Bike Reale Noberasco, che nonostante un attimo di crisi a metà gara i tentativi di recupero di un indomito Paolo Galizzi, è riuscito scavalcare tutti i contendenti presentarsi da solo sotto lo striscione del traguardo. Erca ha preceduto di 23 secondi proprio Bertoni, ma per un solo punto non è riuscito a strappargli la maglia Ultimate Italia di leader della corsa. Terza piazza per l'ottimo Paolo Galizzi (Cicli Mussello), mentre alle sue spalle si sono classificati, nell'ordine, Stefano Trevia (U.C. Laigueglia), Ottavio Nattero (Team Bike Reale), Gianluca Beghello (Ciclistica Arma), Elio Calipa (Sanremo Bici), Paolo Perpiglia (Cicli Mussello) e Marco De Marco (Nex Team).

Paolo Galizzi terzo a Lingueglietta

Nelle categoria Esordienti e Allievi, Simone Lanteri (Sanre- Bici), Campione italiano Esordienti in carica, ha regolato Marco Di Lorenzo (Cicli Mussello) e Matteo Pittaluga (Mussello).

Tra le donne successo di Cristina Semeria (Sanremo Bici), solidamente in evtta alla classifica genereale, al secondo posto Marisa Brugnano (Mobili Casaccia).

Grazie agli ottimi risultati dei suoi atleti, sempre nei primi posti dell'ordine d'arrivo, il G.S. Cicli Mussello si è aggiudicato la prova per società, battendo Team Action Ventimiglia e Team Bike Reale.

Domenica il programma l'ultima tappa del Giro della Provincia. Si tratta della «Rampicap '97», organizzata dallo Special Team Golfo Dianese su un circuito di 9 km. da ripetere tre volte, ricavato nei dintorni del Bowling Diano. Ritrovo alle 13 e partenza alle 14,30, per una gara che si preannuncia spumeggiante. [l. a.]

Nel cicloturismo il dominio delle imperiesi

Conad e Migliorelli due club ai vertici

IMPERIA. Due società imperiesi ai vertici cicloturismo regionale. Al termine della stagio- cicloturistica della Federazione, Conad Pedale Imperiese e Cicli Migliorelli hanno raccolto riscontri eccellenti. Nell'ultima prova, il Trofeo Conad Liguria, il G.S. Migliorelli ha presentato al via ben 45 concorrenti e in tal modo è riuscito a tenere a debita distanza i «cugini» del Conad, che si dovuti accontentare del secondo posto nel campionato inteprovinciale di specialità.

Ruoli invertiti nel campionato ligure, che il Conad Pedale Imperiese si è aggiudicato per le ventiduesima volta su 23 partecipazioni (unica sconfitta nel 1985, ad opera del Circolo Parasio, una formazione imperiese). In questo caso il G. S. Migliorelli, proprio grazie alla massiccia presenza nell'ultima prova, ha scavalcato in extremis le altre concorrenti si è accomodato sul secondo gradino della classifica finale.

L'importanza per le classifiche interprovinciali e regionali ha particolarmente interessante il raduno organizzato a Pontedassio dal G.S. Conad e ben 180 atleti si sono dati battaglia sul percorso di 55 km., con arrivo a Conio. Proprio nel tratto da Borgomaro a Conio, 8 km. in slaita, gli atleti sono stati impegnati nella parte agonistica del raduno. Nell'occasione è tornato successo Fulvio Barroero (Villanovese), vincitore quest'anno ben sei prove sulle nove disputate. Barroero ha battuto in volata Gianni Roggero (Ostanel) e Paolo Elena (Special Team).

Con questa vittoria Fulvio Barroero si conferma vincitore dell'Inter Raduno Sprint, con punti, davanti al tedesco della Migliorelli Thomas Hohenester (64) e a Gianni Roggeri, portacolori dell'Ostanel Autoricambi, attestatosi a quota . Nella fascia Over 40 si è imposto Giuseppe Colantonio (U.C. Sanremo), con 65 punti, mentre tra le donne Patrizia Boriasco (Special Team) ha liquidato con 59 punti la concorrenza di Loredana Bracco (Conad). [l. a.]

LA NUOVA ARCA

PROVINCIA DI TORINO REGIONE PIEMONTE

IL SUONO DEI PARCHI

Sette concerti in "Prima" assoluta
Musiche ispirate ai Parchi del Piemonte

28 settembre 1997, ore 21
Auditorium Comunale Centro Giovani - Asti

29 settembre 1997, ore 21
Teatro Sociale di Biella

30 settembre 1997, ore 21
Chiesa di San Nicolao, Sacro Monte di Orta

2 ottobre 1997, ore 21
Teatro Galletti di Domodossola

3 ottobre 1997, ore 21
Basilica Sacro Monte di Varallo Sesia

4 ottobre 1997, ore 21
Centro Comunale Cultura di Valenza

5 ottobre 1997, ore 18
Sala Conferenze Parco La Mandria di Torino

Compositori:
Carlo Boccadoro, Richard Causton, Giovanni Cima
Paolo Furlani, François Paris - Roberta Vacca
Rozalie Hirst

Ensemble Antidogma
Direttore: Raffaele Mascolo

INGRESSO LIBERO
Si ringraziano le PROVINCE
ASTI - NOVARA - BIELLA - VERCELLI - ALESSANDRIA
I PARCHI DEL PIEMONTE

La Stampa - Corriere della Sera - Rai-Tv - Fondazione CRT
Stet - Camera di Commercio di Torino - Martini & Rossi
Unitrading Climaservices - Satiz Spa - Litografia Cirone
Partners Studio Grafica e Comunicazione
Ordine degli Architetti della Provincia di Torino

La Nuova Arca tel. 011/6504422 - Corso Dante 119 - Torino

SPORT FLASH

CALCIO

Arbitri in ritiro all'Accademia dell'ambiente

Fine settimana di studio per gli arbitri de Sezione A.I.A. Imperia, impegnati venerdì a domenica a Coldinava, presso l'Accademia dell'Ambiente e del Turismo, nel tradizionale ritiro precampionato. I fischietti imperiesi riceveranno le ultime disposizioni sull'applicazione delle regole e si cimenteranno in una serie di quiz tecnici. Non mancherà una lezione di spostamento sul terreno di gioco, tenuta sul campo Nava. [l. a.]

CALCIO

campo della Riviera dei Fiori il Memorial Ceraldi

Un torneo Pulcini in due fasi, per ricordare Davide Ceraldi, sfortunato giocatore della Riviera dei Fiori. E' quanto hanno organizzato i dirigenti del sodalizio imperiese sul nuovo campo in erba sintetica di regione Perine a Imperia. Alla prima fase hanno partecipato due squadre della Riviera, Ospedaletti, Cisano, Riva Ligure e Alassio, con vittoria del Riva Ligure, che ha battuto 3-2 in finale l'Alassio. Domenica 28, con inizio alle 9, è in programma un'altra serie di incontri, articolata in due gironi, riservati ai Pulcini 88/89. [l. a.]

PALLONETTO

Imperia con sport tradizionale

Ha preso il via, sul campo piazza del Duomo, il 1° Trofeo di Pallonetto curtus, manifestazione organizzata dal Comune di Imperia con l'intento di rivalorizzare disciplina di antica tradizione nel capoluogo. Al torneo partecipano 21 squadre suddivise in quattro gironi. Stasera, inizio alle 18, sono in programma: Castelvecchio-Colombera, Torrazza-Caramagna, Colombera-Piani, Castelvecchio-Caramagna, Torrazza-Piani, Colombera-Caramagna, Castelvecchio-Piani, Torrazza-Colombera, Piani-Caramagna e Torrazza-Castelvecchio. [l. a.]

Derby di andata: Ferraro conferma l'undici base con qualche novità

Nell'Imperia il debutto di Forza

L'attaccante oggi a Chiavari per la Coppa Italia

IMPERIA. Torna la Coppa Italia e il secondo turno riserva un derby per l'Imperia.

I nerazzurri, eliminata la Sanremese, non senza qualche sofferenza nella gara di ritorno, si trovano di fronte un'Entella alle prese con qualche problema di classifica nel Cnd. Incontro di andata oggi, alle 16, sul mpo di Chiavari, e ritorno quindici giorni al «Ciccione». Fino all'ultimo è stato in dubbio l'orario della gara, che la dirigenza dell'Entella chiedeva di spostare in notturna, la Lecomunicato che, dal secondo turno di Coppa, non più consentite modifiche.

L'Imperia approda alla Coppa Italia reduce da una giornata di campionato interlocutoria, caratterizzata dal pareggio in- con la Valenzana, che ha mostra pregi e difetti della squadra allenata da Flavio Ferraro.

Per l'allenatore nerazzurro si tratta quindi di un buon banco di prova in vista dei prossimi impegni, e di un'occasione per affinare ulteriormente le intese tra i vari reparti. A tal fine la squadra si è allenata intensamente sul campo di S. Bartolomeo al Mare approderà a Chiavari tutti i suoi migliori elementi.

In particolare tecnico valuterà nel match con l'Entella le soluzioni per migliorare il rendimento del centrocampo, anlontano dalla rapidità gioco voluta da Ferraro e punto dolente di uno schieramento che appare peraltro in costante crescita.

E' quindi probabile la conferma degli undici giocatori in campo domenica, con l'ulteinserimento di Giuntoli in una difesa che, attualmente, il reparto più solido della squadra imperiese.

Non dovrebbe comunque qualche novità. attacco potrebbe infatti fare il suo esordio gara ufficiale Oscar Forza. La punta novarese è infatti tornata a disposizione di Ferraro avendo superato i problemi di cervicale l'avevano afflitta nel corso del ritiro precampionato e l'allenaintende provarla per creaalternative nello schieramento offensivo, finora poco concreto, alla vigilia di sfida importante come quella in programma domenica, sul campo di un Pinerolo che non mbra irresistibile. Proprio dall'incontro con i piemontesi i tifosi si attendono infatti una svolta nel gioco e nei risultati.

Probabile anche l'utilizzo a tempo pieno di Roberto Iannolo, non sembra impossibile un'apparizione di Trasatti, che sta affinando la preparazione ed è quasi pronto a scendere nella mischia.

Luca Amoretti

LUNEDÌ tuttosoldi
MERCOLEDÌ tuttosdemne
GIOVEDÌ tuttolibri
I supplementi de LA STAMPA
Una settimana ricca di tutto.

SPAZIO AFFARI

Lavoro domande 4

TECNICI

QUALITA' esperto [redacted] progetto produzione e verifica esperienza ultradecennale, ottimo inglese, conoscenza serie ISO, offresi. Tel. 011 771.4502.

PERSONALE DOMESTICO BABY SITTER

LIBERA disponibile referenziata esperta offresi fissa a signora sola autosufficiente per compagnia e piccoli lavori domestici. Telefonare 415.9204.
PENSIONATA offresi fissa assistenza a persona anziana, massime referenze. Telefonare 473.2508.
[redacted] offresi custodia bimbi ore pomeridiane. Tel. 273.1083 no perditempo.
30ENNE cerca lavoro come baby sitter o come colf. Tel. 011 895.5859.
45ENNE governante puericultrice infermiera diposta trasferirsi per assistenza bambini, anziani. Tel. 0347 429.5562.

LAVORI VARI E PART TIME

REFERENZIATA offresi per assistenza anziani, piccolo aiuto domestico. Tel. 011 904.2658 ore pasti.
SIGNORA offresi assistenza anziani dalle 8,30 alle 17, fissa o notturna. Tel. 650.744.
SIGNORA referenziata cerca [redacted] come colf, oppure esperienza assistenza anziani, massima serietà. Tel. 965.4141.
55ENNE colto, referenziato offresi assistenza familiare persona anziana od handicappata, piccoli lavori giardinaggio, no pensionato. Tel. 284.494 pomeriggio.

Immobiliare vendita 5

TORINO CITTA'

ATTICO corso [redacted] libero [redacted] 3 [redacted] 2 bagni terrazzi [redacted] mq termoascensore. Salm 568.3283.
BATTOCCHIO 581.9433 centro piazza Savoia libero d'epoca signorile luminoso 95 mq secondo piano L. 259 milioni.
CAMP[redacted]**O** pressi via Pifferi in stabile [redacted]nte saloncino 3 camere cucina bagno. Gabetti Parella 756.888.

CENISIA
[redacted] Vittorio 193 camera [redacted] bagno anche liberi da L. 74 milioni, minimo anticipo. Gabetti 57.67.

CENISIA via Frassineto libero arredato e ristrutturato soggiorno camera [redacted] bagno. Gabetti Viberti 57.67.
CENTRALISSIMO su 2 livelli 200 mq 3 servizi terrazzino, vendesi. Nestim 011 812.1911 - 812.2216.
CENTRO Palazzo Provana ultimi appartamenti nuovi signorili [redacted] 82 [redacted] 130 e mq 192 più posto auto. Tel. [redacted].
CENTRO pressi [redacted] Po occupato ben tenuto luminoso 4 camere cucina 2 bagni L. 220 milioni. Gabetti Crocetta 581.6338.
CENTRO via Pomba libero mansardato soggiorno con cottura camera bagno L. 140 milioni. Gabetti Crocetta 581.6338.
COCHIBA 580.8151 Crocetta (via Piazzi) in stabile signorile alloggio mq 200 ottime condizioni box ascensore portineria.

COLLINA
S. Mauro prestigiosa residenza mq 480, garage mq 50, giardino mq 9.000, piscina riscaldata con dependance, condizionamento, allarmi, immediata abitabilità. Tel. 898.7265.

COLLINA
strada Tedini in villa nuda proprietà mq 250 circa grande giardino privato. Gabetti Crimea 660.4240.

CORSO Giamanta [redacted] via Genova [redacted] gresso 3 camere cucina bagno ripostiglio. Gab[redacted].

CORSO BRESCIA
In stabile signorile, libero saloncino 2 camere cucina 2 bagni box. Gabetti GiulioCesare 248.1653.

CORSO Brianza vendiamo libero [redacted] 3 [redacted] cucina bagno e box L. [redacted] milioni. Gabetti [redacted] 248.1653.
CORSO Francia [redacted] tribunale ufficio mq 110 piano rialzato 5 camere servizi da ristrutturare L. 180.000.000. Tel. 544.210.

CORSO MATTEOTTI
in splendido palazzo storico fine '800 prestigiosa abitazione e/o ufficio 1° piano nobile mq 315. Furbatto 544.568.

CORSO Moncalieri libero in palazzina raffinatissimo soggiorno 2 camere cucina bagno termo. Salm 568.3[redacted].
CORSO Racconigi libero stabile d'epoca 3° piano camera cucina bagno L. 60 milioni. Gabetti Viberti 57.67.

[redacted] SEBASTOPOLI
libero 5° piano ingresso soggiorno 2 camere cucina bagno 2 arie. Gabetti S. Rita 359.393.

CORSO Trapani libero recente luminoso salone 3 camere cucina bagno box auto. Gabetti Viberti 335.8703.
CORSO [redacted] in stabile con [redacted] vendiamo ingresso cam[redacted] tinello cucinino. Gabetti GiulioCesare [redacted].

CROCETTA
[redacted] Duca degli Abruzzi libero 2 camere tinello cucinino bagno [redacted]. Gabetti C[redacted] 581.6338.

DA L. 90.000.000
buon investimento ultimi alloggi ben affittati 55/70 mq. Corso Montecucco 27. Furbatto 544.568.

GRAN MADRE in casa d'epoca monolocale mansardato con piacevole affaccio su piazza Vittorio. Gabetti 660.4240.

G.S.I. A piazza Sabotino [redacted] so Peschiera,ristrutturato ampio ingresso 3 camere cucina servizi. Tel. 397.1767.
G.S.I. 6 corso Monte Cucco adiacente libero salone 3 camere cucina doppi servizi box auto. Tel. 397.1767.
G.S.I. C via Coppino adiacenze libero 1 camera tinello cucinino bagno L. 70 milioni dilazionabili. Tel. 397.1767.
G.S.I. O stadio comunale [redacted] ristrutturato soggiorno 1 camera cucina bagno. Tel. 397.1767.
LARGO Francia inizio frazionamento alloggi vario metrature termoascensore. Per appuntamento telefonare GR 011 320.524.
LIBERO elegante salone 3 camere cucina 2 bagni terrazzino panoramico adiacente parco Rignon L. 300 milioni e mutuo. Tel. 503.313 - 502.432.
LIBERO recente via Beinevagienna 32 piano alto ingresso camera tinello bagno L. 70 milioni e mutuo. Tel. 503.313.
LIBERO signorile panoramico corso Francia salone 7 camere cucina 4 servizi box auto. Prezzo interessante. Tel. 582.1575.
LIBERO via Donizetti 4° piano ingresso 2 camere cucinotta bagno ripostiglio solo L. 140 milioni. Tel. 326.264 - 367.516.
LINGOTTO via Nizza pressi via Baiardi cucina 3 camere bagno ristrutturato L. 155 milioni. Gabetti Nizza 663.3574.
LUNGO [redacted] prestigioso panoramico libero salone 3 camere cucina 3 servizi box. Salm 568.3283.
PARELLA via Domodossola libero luminoso 2 camere tinello servizi L. 145 milioni. Gabetti Parella 756.888.

PIAZZA Adriano adiacente libero soggiorno 2 camere cucina bagno ascensore L. 160 milioni. Salm 568.3283.

PIAZZA CAMPANELLA
libero piano alto ristrutturato camera tinello cucinino bagno. Gabetti Parella 756.888.

PIAZZA Maria Teresa adiacente libero signorile salone 2 camere cucina 2 bagni termoascensore. Salm 568.3283.
PRECOLLINA adiacenze Ronchi Verdi splendida posizione villetta 110 mq terrazzo box giardino. G&V 588.4445.
PRECOLLINA Cavoretto Val Pattonera ottima posizione villa unifamiliare [redacted] mq con box e g[redacted]. G&V [redacted].
PRECOLLINA Gran Madre prestigioso libero rifinitissimo alloggio mq 270 [redacted] re box. Salm 568.3283.
PRECOLLINA impresa [redacted] alloggi [redacted] costruzione in lussuosa palazzina [redacted] giardino, box. Tel. 661.4396.
PRECOLLINA nuovo libero panoramico giardino in proprietà salone [redacted] letto bagni cucina grandissima portico box doppio e posti auto. Tel. 503.313.
PRIVATO vende bel appartamento zona Valentino via Foa adatto professionista anche bifamiliare. Tel. 0175 239.127.

RESIDENZA RIGNON
via Gorizia 112, in splendida posizione [redacted] prenota [redacted] in palazzina. Finiture di pregio. [redacted] 011 561.1137.

[redacted] RITA liberi/occupati [redacted] stabile 1/2 camere tinello cucinino bagno cantina. GR L'immobiliare 011 329.0421.
TORINO corso Matteotti pressi appartamento 200 mq, 3 camere, sala pranzo, spogliatoio, salone, ampia cucina, zona servizi, balcone, box, prezzo vero affare. Tel. 853.4809.

VIA Ascoli bello stabile soleggiato ingresso camera cucina bagno L. 80 milioni. Gabetti Lucento 253.747.
VIA Avigliana libero buono stato soggiorno camera cameretta cucina bagno cantina. GR 011 320.524 - 329.0421.
VIA Borgaro ingresso 2 camere cucina bagno 2 balconi cantina L. 175 milioni trattabili. Gabetti Lucento 253.747.
VIA Galdano recente ingresso soggiorno [redacted] camere cucina bagno box triplo. Gabetti S. Rita 359.393.

VIA ROMA
via Amendola 10, vendonsi ultimi [redacted]menti uffici e negozio ri[redacted] 562.8227.

TORINO PROVINCIA

A. LEINI' vicino al centro villa 2 alloggi 4 [redacted] taverna cortile giardino cintato ottimo prezzo. Edilmarket 434.1316.
[redacted] L. 70 milioni casetta di 3 camere cucina servizi box giardino pagamento [redacted] rate mensili. Tel. 285.928.
CASCINE VICA in villaggio residenziale signorile soggiorno 2 camere cucina bagno box giardino. Battocchio 581.9433.
CHIERI: privato vende in palazzina, salone, 2 camere, soggiorno, cucina, bagno, lavanderia, box. Tel. 011 942.2882.
COLLEGNO centro appartamento soggiorno 2 camere cameretta cucina 2 bagni box L. 238 milioni. Gabetti 405.3870.
COLLINE Canavesi 20 minuti da Torino vendesi villa 8 locali tripli servizi, mq 355. Giardino e vasto terreno. Tel. ufficio 02 805.2417 - casa 02 404.4730.
DRUENTO via Manzoni in palazzina recente soggiorno 2 camere cucina bagno mansarda box doppio. Gabetti 405.3870.
FIANO adiacente La Mandria villa salone cucina 3 camere 3 bagni box tavernetta giardino L. 385 milioni. No intermediari. Tel. 0330 471.676 - 958.8804.

GIAVENO
Palazzo Abbaziale in parco di 8000 mq vendiamo alloggi nuovi di soggiorno cucina 2/3 camere doppi servizi, si esaminano permute. G.S.I. 397.1767.

G.S.I. Caselle alloggio nuovo di salone 2 camere cucina bagno box mansarda L. 215 milioni. Tel. 397.1767.
G.S.I. Orbassano libero ristrutturato ampio ingresso 1 camera tinello cucin[redacted] bagno L. 125 milioni. Tel. 397.1767.
G.S.I. Rivalta nuovo ampio salone 3 camere cucina 2 bagni box mansarda mutuo agevolato regionale. Tel. 397.1767.
L.E.A. 746.398 vende a Leinì centro grande villa bifamiliare mq 300 giardino mq 1000 valendo frazionabile.
[redacted] vende a Leinì [redacted] splendido alloggio di ingresso soggiorno 2 camere cucina cucinino servizi e box.
LEINI' casetta con cortile privato 4 camere cucina servizi tettoie L. 145 milioni dilazionabili. Tel. 285.928.
ORBASSANO ovest splendida villa recente di grande effetto immersa nel verde luminosissima. Tel. 649.0775.
OULX in splendida posizione impresa prenota appartamenti. Tel. 011 561.1137 - 0122 831.251.
PINO TORINESE esclusiva residenza settecentesca immersa in parco privato di 30000 mq soluzioni abitative di prestigio. Trattative riservate. Tel. 0338 277.0389.
REVIGLIASCO Pian del Redentore alloggio mq 175 circa terrazzi giardino box altro più piccolo. Studio Cerasar 812.6106.

RIVOLI CENTRO
casetta libera indipendente su 2 lati mq 240 ristrutturata giardino cortile tettoia. Gabetti Rivoli 958.6022.

RIVOLI
contrada Fraschini vendiamo nuovo panoramico soggiorno cucina 2 camere doppi servizi, si esaminano permute. G.S.I. 397.1767.

RIVOLI porzione di villa bifamiliare signorile box giardino tavernetta L. 470 milioni. Battocchio 581.9530.
RIVOLI via Toti in palazzina 2 camere tinello cucinino bagno ristrutturato termautonomo. Gabetti Rivoli 958.6022.
S. MAURO impresa prenota alloggi varie metrature finiture signorili giardino zona comoda tutti servizi. Tel. 898.6213
TROFARELLO prestigi[redacted] alloggio salone 3 camere cucina 2 servizi vista panoramica box doppio. Tel. 649.0775.
VENARIA piccola palazzina recente bilivelli soggiorno cucina 3 camere 2 bagni ampio box. Orsini 011 452.2851.
VILLA Castiglio[redacted] Torinese 330 mq personalizzazione, bella, impresa vende L. 590 milioni. Tel. 960.1685 - 0347 226.9809.
VILLA padronale mq 400 rustico mq [redacted] terreno cintato mq 12000 piscina adatta prima residenza 35 [redacted] da Torino 6 km da Casalle Carmagnola. Tel. 437.7663.

[redacted]

ALBENGA vicino [redacted] vista mare nuovi bi/trilocali da L. 185 milioni. Ampie [redacted]razze. Anticipo L. 10 milioni. Dilazioni. Tel. 0182 555.627 - 0337 261.678.
[redacted] affare L. 135 milioni 100 mt spiaggia ingresso ampio soggiorno cucinino servizi balcone. Tel. 0182 992.161.
CERIALE zona lungomare 50 mt dalle spiagge bilocale più cantina, prezzo interessante. ST.IM.E.C. 0182 931.228.

GARLENDA
In zona tranquilla e verdeggiante 2 camere [redacted] bagno L. 160 mi[redacted] [redacted] & Monti 011 57.67.

PIETRA LIGURE 14 km mare [redacted] verde villetta nuova mq 260 con terreno L. 550 milioni trattabili. Tel. 019 693.254.
RIVIERA LIGURE impresa propone appartamenti vista mare in villa signorile con piscina ba[redacted] abitabili e giardini privati. Informazioni 0342 514.565.

[redacted] passeggiata Trento Trieste fronte mare vendesi bilocale 3 piano, ammobiliato. Tel. 0383 805.309 ore 19.

COSTA AZZURRA

ANTIBES 100 mt mare villetta in costruzione giardino vista mare box solo L. 160 milioni. Casa Italgest 0184 449.072.
CAP ANTIBES (Villeneu[redacted] Loubet) appartamento nuovo, soggiorno grande, angolo cottura, camera letto, bagno, ampio terrazzo, box, giardino, piscina. Prezzo affare. Tel. 953.4809.
CAP FERRAT ultimi appartamenti nuovi fronte porto e spiagge incantevole vista [redacted] decorazioni raffinate. Tel. 00377 93 [redacted] 00377 607.930.920.
[redacted] fronte mare nuovi finiti bi/monolocali terrazzo buona posizione mutuo 5%. Consulcasa 0184 592.157.

MENTONE
vista panoramic[redacted] mare piccola lussuosa residenza 19 alloggi immersi nel verde, piscina, giardini privati, sole. Consegna gennaio '98. Euro Invest 0033 493.282.300.

NIZZA ottimo investimento a 50 mt mare e Negresco monolocale FF. 195 mila. [redacted] - 0121 398.585.
ROQUEBRUNE splendida villa immersa [redacted] verde vista mare garage comoda solo L. 420 milioni. Italgest 0184 449.072.

LOCALI UFFICI CAPANNONI

CAPANNONE Torino vende 900 mq più 700 mq uffici più cortile zona imbocco autostrada. Prezzo vero affare anche piccola permuta. Tel. 953.4809.
CORSO Galileo Ferraris ufficio e/o abitazione piano rialzato mq 130 vendesi/affittasi. Furbatto 544.568.

GABETTI vende a Brandizzo in area industriale capannone con superficie [redacted] mq area libera. Tel. 011 57.67.
GABETTI vende centrale su storica piazza negozio angolare libero 5 luci di 120 mq oltre cantinato. Tel. 57.67.

[redacted]
pressi strada S. Mauro capannone di 450 mq oltre uffici servizi 170 mq L. 400 milioni. Tel. 57.67.

GRAN [redacted]E negozio prestigioso angolare 78 mq circa affittato alto reddito. Studio Cerasar 812.6106 - 812.7648.
MONCALIERI tangenziale open space 300 mq, accessi carrai pedonali, riscaldamento, privato vende libero. No agenzie. Tel. 642.794 - 0348 225.2445.
SETTIMO TORINESE via Italia privato vende negozio 90 mq più magazzino L. 320.000.000. Tel. 0337 785.591.
VENDESI [redacted] in [redacted] direttamente a imprese costruttrici. Per informazioni Tel. 385.4873.

10% REDDITO
ottimo [redacted]imento fabbricato, laboratorio indipendente pressi corso Allamano L. 1 miliardo. Furbatto 544.568.

TERRENI

PIETRA LIGURE entroterra vendo terreni varie dimensioni per allevamenti da L. 10 milioni. Tel. 0347 269.4370.
RIVALTA terreno edificabile [redacted] alloggi e p[redacted] per ville singole. Tel. 011 909.0214 - 0336 215.209.
[redacted] Gi[redacted] 1200 mq per [redacted] bi/trifamiliare prog[redacted] approvato zona ottima prezzo af[redacted]. Tel. 953.[redacted]

Immobiliare acquisto 6

[redacted]

CERCO in Torino alloggio medie dimensioni garantita serietà se richiesta adeguate. Sig. Infantolino 617.8215.

[redacted] UFFICI CAPANNONI

[redacted] - affitta azienda lavorazione legname, [redacted] capannone 1.500/3.000 mq esistente o edificabile, annesso piazzale 6.000 mq preferibilmente cintura Torino a vicinanze scalo ferroviario. Tel. 011 503.366.

Affitti offerte 7

[redacted] CITTA'

ABBIAMO accoglienti alloggi arredati [redacted] dami 1/2/3 camere casa comoda Centro affitta Rubiolo Immobili 751.826.
AFFITTASI alloggio arredato in zona signorile mq 180. Telefonare 011 710.902.
AFFITTASI a studenti mansarda a L. 200 mila e bilocale L. 300 mila mensili stessa casa. Tel. 962.4950.
CAMPIDOGLIO via Sismonda in palazzina [redacted]ggiorno 2 camere cucina servizi posto [redacted]. Studio Torta 581.2077.
CROCETTA adiacente signorili 2/3/4 camere cucina bagno affitta patti in deroga a referenziati in stabile. Torta 581.2077.
OTTIMA zona affitto arredato/semiarredato grande appartamento a partire da L. 1.900.000 tutti i comforts. Tel. 669.8921.
ZONA F[redacted] recente salone 2 camere cucina biservizi 3° piano patti in deroga. Gabetti 57.67.

[redacted]

SANREMO affitto 1 camera tinello cucinino bagno posto auto per la stagione invernale. Tel. 0338 279.3403.

LOCALI UFFICI CAPANNONI

AFFITTASI a vendesi via Saorgio mq [redacted] o [redacted] terra. Tel. [redacted].
AFFITTIAMO in Settimo [redacted] Cebrosa capannoni [redacted] da 400/500/900 mq completi di uffici impianti cortili indipendenti. Fidifin 541.552.
CENTRO [redacted], parcheggio segreteria centralizzata sale riunioni magazzini sorvegliati da 50 a 1000 mq. Tel. 011 315.7111.
CORSO Cakoli angolo corso Vittorio affitto lussuoso locale 90 [redacted] 190 mq adatti studio notarile architettura pubblicità galleria d'arte atelier moda. Tel. 437.7663.
[redacted] Ursa (zona Poveri Vecchi) fronte piazza affittasi negozio ristrutturato mq 45 più soppalco. Tel. 319.7777.
[redacted] 749.396 affitta a Venaria [redacted] stadio bellissimo capannone di mq 1200 più palazzina uffici mq 300 e cortile mq 800.

Affitti domande 8

TORINO CITTA'

[redacted] telecomunicazioni [redacted] per nuovo [redacted]ore villa. Contattare ore ufficio. Di Gianni 569.2872.

Autoveicoli 9

A. ACQUISTA au[redacted] valutazione pagamento contanti. Via Sant'Ottavio 32 To. Tel. 011 817.7242. Zona Mole.
ABB[redacted] urgenza vetture fuoristrada furgoni supervalutazioni immediato realizzo. Tel. 011 661.1370 - 0335 619.2718.
ACQUISTA auto fuoristrada [redacted]per furgoni camioncini frigo e ribaltabili. Iporcar strada Torino 27 Beinasco tel. 397.1281.
ACQUISTA autovetture di ogni tipo massima valutazione. Autosalone d'Elia corso Orbassano 241. Tel. 351.328.
ACQUISTA autovetture usate massima valutazione pagamento contanti. Co.so Montegrappa 24 B. Tel. 011 776.1898 Torino.
AUTOGILLIA acquista con voltura immediata auto fuoristrada e furgoni max serietà. Corso Umbria 35 To. Tel. 011 489.295.
AUTOTORTONA acquista vetture di ogni tipo massima valutazione e serietà. Corso Tortona 9. Tel. 817.1643 - 889.654.
CON voltura immediata acquistiamo autoveicoli. Aragonauto corso Dante 44 - 10126 Torino. Tel. 696.4713/4.

Viaggi e vacanze 10

ALBERGHI PENSIONI RESIDENCES

[redacted]**RA** Hotel *** Diano Marina [redacted] 497.011 dal 20/09 al 4/10 una settimana L. 420 mila. Camere Tv servizi parcheggio piscina scelta menù familiarità.

Matrimoniali 11

AGENZIA MATRIMONIALE [redacted] ricerca selezione il partner ideale con serietà e discrezione. Piazza Follerino 9 - Torino. Tel. 011 537.914.
INCONTRI Studio Matrimoniale. Requisiti richiesti: classe, cultura, serietà d'intenti. Via Vespucci 34 bis. Tel. 568.3242 r.a.

Varie 12

A.A. GIOIELLERIA M.C. 334.632 acquista oro, argenteria, monete, gioielli, in contanti. Corso Peschiera 153 - Torino.
A. ALBA GIOIELLI compra oro argento preziosi monete [redacted] valutando al massimo. Tel. 323.002 To via Tripoli 65.
A. OREFICERIA DE.MA acquista oro [redacted] genteria monete [redacted] preziosi alte [redacted] via Madama Cristina 42 tel. 650.2212.
[redacted] mobili '700, [redacted], primo '900, argento, bronzi, soprammobili oggetti vari. Tel. 837.546 (ore pasti 247.8369).
[redacted] reti anche ortopedici, ampia scelta. Risparmio, qualità, misure. Direttamente in fabbrica. Tel. 749.5288.
OROLOGI Rolex, Patek-Philippe, Vacheron-Costantin, Cartier d'epoca - moderni acquisto. Pagamento contanti, serietà, riservatezza. Tel. 0337 246.917.

DAL 25 SETTEMBRE ALL'11 OTTOBRE
CONVENIENZA D'AUTUNNO
TUTTA DA SCOPRIRE!

[redacted] K.O.

Alcuni esempi:

[redacted] DI TACCHINO A FETTE "AIA" DA L. 14.980 SCONTO 30% A LIRE [redacted] AL KG
[redacted] GOLDEN, STARK ROYAL GALA [redacted] kg [redacted] AL KG LIRE [redacted]
[redacted]A PADANO "LE CASCINE DEL SOLE" conf. g 300 ca - da L.26.700 SCONTO 30% A LIRE 18.[redacted] AL KG
10 SOTTILETTE "KRAFT" g 200 L. 9.700 al kg LIRE 1.940
MOZARY "INVERNIZZI" g 125 L. 12.640 al kg LIRE 1.580
PATATE FRITTE [redacted] - kg 1 LIRE 1.780
6 UOVA GRANDI "STANDA" LIRE 1.480
[redacted] "00" "DIVELLA" - kg 1 LIRE [redacted]
72 [redacted] FETTA "BUITONI" - g 540 L. 4.410 al kg LIRE 2.380
PASTA DI [redacted] "BARILLA" formati vari - g 500 L. 1.640 al kg LIRE 820
CHIANTI DOCG "PICCINI" - cl 75 L. 4.470 al litro LIRE [redacted]
SUCCHI DI FRUTTA "STANDA" gusti vari - ml 200x3 L. 2.435 al litro LIRE 1.460
SHAMPOO "ELSEVE" - ml 200 LIRE [redacted]
"DIXAN" - ricarica kg 6 LIRE 15.980
FORNO A MICROONDE "DE LONGHI" DIGITALE 17 LITRI MOD. MW 315 LIRE [redacted]

3x2

Alcuni esempi:

OLIO EXTRAVERGINE DI OLIVA DELIZIA "CARAPELLI" cl 75 1 pezzo L. 9.380 L. 8.340 al litro 3 PEZZI LIRE [redacted]
[redacted] PIU' "SAIWA" gusti vari g 320 1 pezzo L. 2.690 L. 5.605 al kg 3 PEZZI LIRE 5.380
[redacted] PROSCIUTTO COTTO "CITTERIO" - g 40 1 pezzo L. 1.800 L. 30.000 al kg 3 PEZZI LIRE 3.[redacted]
[redacted] "STANDA" [redacted] 400/240 1 pezzo L. 590 L. 1.640 [redacted] kg sgocc. 3 PEZZI LIRE 1.[redacted]

OFFERTE VALIDE FINO AD [redacted] SCORTE

un mondo diVino, un mare di convenienza.

Ip[redacted]r STANDA
La grande spesa su misura.
RIVOLI (TO): C.SO FRANCIA • MONCALIERI (TO): C.SO ROMA • [redacted] TORINESE (TO): VIA ITALIA
BORGO [redacted] DALMAZZO (CN): VIA CUNEO • [redacted] CASTAGNITO D'ALBA (CN) [redacted] PER ALBA

INFORMAZIONE

Le pellicce del Gruppo Alta Italia: un'estate di promozione e di professionalità

Collezioni d'alta moda ad Andora

Con il miglior rapporto qualità prezzo

Qual'è la pelliccia più alla moda? Quest'anno, al di là dell' intramontabile visone, vanno molto (anche per la complicità di inverni sempre più miti in tutta Europa) capi leggeri con pelo corto quali weasel rasati, l'ermellino estivo, il petit gris e ■ persiano colorato, così come la "pelliccia non pelliccia", cioè reversibile ■■ un lato di cuoio stampato, seta ■ tessuto impermeabile.

Qualunque sia la vostra preferenza, l'indirizzo certo è però il Gruppo Alta Italia by Ramello ad Andora, sulla Riviera savonese (via Cristoforo Colombo 34, telefono 0182/86710, a soli due chilometri perfettamente in piano dal casello autostradale ed estrema facilità di posteggio). Qui troverete una grande scelta (un piano di pellicce e uno di capi in pelle) unita ad un'elevatissima professionalità perché da decenni la signora Emma Ramello è un punto di riferimento per la pellicceria torinese e il figlio Carlo Pesce guida con pari competenza e passione il negozio di Andora così come la nuovissima sede, a pochi metri di distanza, che propone una collezione unica di pellicce di alta moda in cui preziosità del design creano modelli veramente "unici".

Veniteci sempre con fiducia, ma soprattutto d'estate perché dal 13 giugno al 30 settembre potrete cambiare la vostra pelliccia con una nuova ottenendo una valutazione fino a sei milioni (ovviamente defalcabili dal costo del nuovo acquisto, così come la stima può raggiungere un milione per i capi in pelle) e avrete anche la possibilità di pagare in dodici rate senza interessi.

Al Gruppo Alta Italia sono veri professionisti nel senso pieno del termine: acquistano le pelli alle grandi aste internazionali, da San Pietroburgo ■ Toronto, da Seattle ad Helsinki spuntando naturalmente ottimi prezzi che si traducono poi in convenienza per il cliente. I mazzi di pelli vengono inviati in conceria (le migliori sono italiane, molte concentrate in Lombardia ■ lavorano a pieno ritmo per i mercati emergenti, quelli cioè dove le vendite di pellicce hanno conosciuto un vero "boom", quali Corea del Sud, Giappone, Russia) dove subiranno trattamenti sia per raggiungere i colori voluti, sia per la decolorazione che per il trattamento del cuoio (per i modelli "double face" così di moda.

Di ritorno dalle concerie le pelli vengono affidate ad ateliers sia interni che esterni ■ Gruppo Alta Italia dopo che un'equipe di stilisti guidati dalla signora Ramello ha disegnato una collezione che sarà presentata in alcuni defilées nel corso dell' estate. I laboratori, formati da alcuni artigiani di antica tradizione, vedono all'opera prima il tagliatore, poi l'assemblatore e infine il confezionista che ultimerà il capo con gli accessori; ■■ fase di pulizia nei "botali" di segatura per donare la lucentezza ■ la pelliccia è pronta per far sognare ogni donna. In ogni caso, ■ con qualsiasi spesa di budget, al Gruppo Alta Italia by Ramello si sarà sicuri di essere ben consigliati (e seguiti con attenzione anche dopo l'acquisto). Prendete ad esempio ■ visone, che resiste all'assalto delle mode come capo più ambito. Lo potrete trovare a prezzi accattivanti nella classica tonalità marrone, per poi arrivare ■ tutte le sfumature decolorate o naturali più chiare (perla, zaffiro, violet, palomino) così come al "black diamond", il famoso diamante nero che si colloca all'estremo opposto della scala cromatica. In ogni caso sarete certi che il rapporto qualità-prezzo sarà ineguagliabile.

Al di là dell'investimento, in alcuni casi rimarchevole, la pelliccia è un bene troppo personale, troppo ambito, troppo piacevole per lasciarne la scelta ad incompetenti. Solo chi ha una lunga tradizione alle spalle e segue passo per passo la creazione dei modelli dalle mazzette di pelli alle luci delle vetrine può guidare ■ consigliare con autorevolezza. Senza false illusioni, senza megasconti, senza richiami non sinceri. Soltanto la professionalità che il Gruppo Alta Italia si è conquistata e che difende ogni giorno.

Ad Andora solo il meglio, per farvi sognare in un caldo e morbido abbraccio.

ANDORA

Gruppo Alta Italia

La Firma in Pelliccia

Grande Promozione Estiva
per ampliamento locali
ULTIMI 30 GIORNI!*

*fino al 30 settembre

- Cambio della vecchia pelliccia valutata fino a sei milioni!
- Cambio del vecchio capo in pelle valutato fino a un milione!
- Pagamento fino a dodici mesi senza interessi!

Orario invernale: 15.00-19.30 -
Sabato e Domenica orario continuato 10.00/19.30 - lunedì chiuso

DOMENICA APERTO

STIEVANI

SCONTA TUTTO

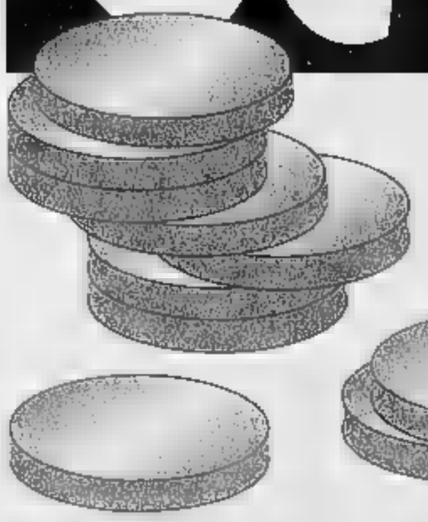

e premia tutti i clienti

TV COLOR

PHILIPS - MITSUBISHI
SELECO - [illegible]
METZ - NOKIA - [illegible]
[illegible] - [illegible]
NORMENDE - TOSHIBA
[illegible] - JVC
[illegible] - [illegible]
SONY - AKAI - CANON

VIDEOREGISTRATORI

PHILIPS - MITSUBISHI
SELECO - [illegible]
METZ - [illegible] - [illegible]
SINUDYNE - GRUNDIG
[illegible] - [illegible]
TELEFUNKEN - JVC
DAEWOO - [illegible]
SONY - AKAI - [illegible]

TELEFONIA

MOTOROLA - [illegible]
NOKIA - SAMSUNG
TELITAL - SONY
MITSUBISHI
ERICSSON - OMNITEL
[illegible]
[illegible]
PHILIPS

AUTORADIO

AIWA - PIONEER
PANASONI
KENWOOD
[illegible]
IRRADIO - GRUNDIG
DAEWO - ALPINE
BLAUPUNKT
SANYO - SONY

GRANDI AFFARI

sconto premio

fino a £ 300.000

SU MIGLIAIA DI
TV COLOR - VIDEO - HI-FI
ELETTRODOMESTICI
COMPUTER - TELEFONIA

FORNI INCASSO

SAMET
NARDI
BOMPAGNI
BAUKNECHT
[illegible] - [illegible]
FRANKE
SMEG - IGNIS
BOSCH

MICROONDE

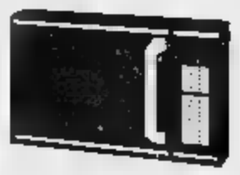

SHARP - IGNIS
DE LONGHI
MOULINEX
SAMSUNG
WHIRLPOOL
CANDY
REX - SANYO
BOSCH

PICCOLI ELETTRODOMESTICI

GUZZINI - TEFAL - POLTI
GIRMI - BRAUN - IMETEC
HOOVER - MICROMAX
ARIETE - KRUPS - FAEMA
GAGGIA - SAECO - MIELE
ESSEGIELLE - [illegible]
ALPHATEC - DELONGHI
ELECTROLUX - PHILIPS

TELECAMERE

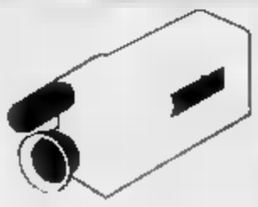

PHILIPS - MITSUBISHI
SELECO - THOMSON
METZ - NOKIA - SABA
SINUDYNE - GRUNDIG
NORMENDE - TOSHIBA
TELEFUNKEN - JVC
DAEWOO - PANASONIC
SONY - AKAI - CANON

ELETTRODOMESTICI

ARISTON - CANDY - AEG
KELVINATOR - OCEAN
LIEBHERR - ZOPPAS
S. GIORGIO - BOSCH - REX
INDESIT - ZEROWATT
HIRUNDO - DAEWOO
SMEG - IGNIS - ZANUSSI
KORTING - WHIRLPOOL

CUCINE

ROSIERES - BOMPANI
LOFRA - TECNOGAS
[illegible]
GASFIRE - REX - CANDY
LIDO - AREILOS
DE LONGHI
IGNIS - ZOPPAS
HIRUNDO - ARISTON

TORINO - Largo Giachino, 93

Solo Stievani può tanto

MERCE DISPONIBILE FINO AD ESAURIMENTO SCORTE - SALVO [illegible] E/O OMISSIONI
COMM. EFF. LEGGE 80 - STUDIO IMAGO

STIEVANI

SCONTA TUTTO

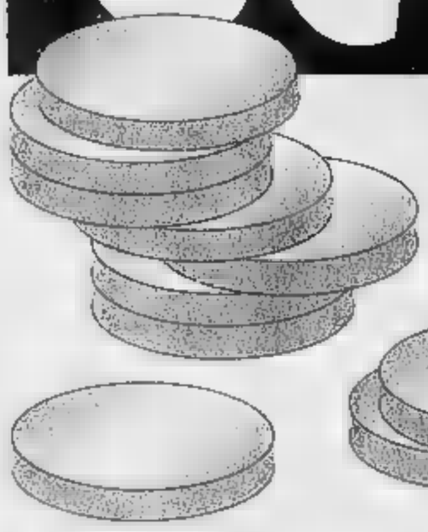

e premia tutti i clienti

GRANDI AFFARI

sconto premio

fino a

£ 300.000

SU MIGLIAIA DI
TV COLOR - VIDEO - HI-FI
ELETTRODOMESTICI
COMPUTER - TELEFONIA

TV COLOR

PHILIPS - MITSUBISHI
SELECO - THOMSON
METZ - NOKIA - SABA
[illegible] - GRUNDIG
NORMENDE - TOSHIBA
TELEFUNKEN - JVC
DAEWOO - PANASONIC
SONY - [illegible] - CANON

VIDEOREGISTRATORI

PHILIPS - MITSUBISHI
[illegible] - THOMSON
METZ - [illegible]
SINUDYNE - [illegible]
[illegible] - [illegible]
TELEFUNKEN - JVC
DAEWOO - [illegible]
SONY - AKAI - CANON

TELEFONIA

MOTOROLA - [illegible]
NOKIA - SAMSUNG
TELITAL - SONY
MITSUBISHI
ERICSSON - OMNITEL
TELECOM
[illegible]
PHILIPS

AUTORADIO

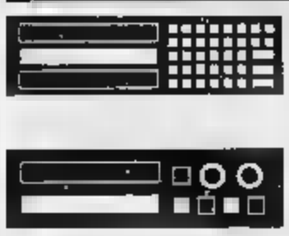

AIWA - PIONEER
[illegible]
KENWOOD
CLARION
IRRADIO - GRUNDIG
DAEWO - ALPINE
BLAUPUNKT
SANYO - SONY

FORNI INCASSO

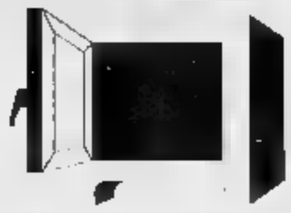

SAMET
NARDI
BOMPAGNI
BAUKNECHT
REX - ARISTON
FRANKE
SMEG - IGNIS
BOSCH

MICROONDE

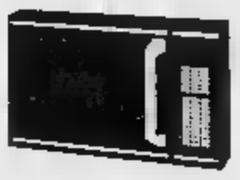

SHARP - IGNIS
DE LONGHI
MOULINEX
SAMSUNG
WHIRLPOOL
CANDY
REX - SANYO
BOSCH

PICCOLI ELETTRODOMESTICI

GUZZINI - TEFAL - POLTI
GIRMI - BR[illegible] IMETEC
HOOVER - MICROMAX
ARIETE - KRUPS - FAEMA
GAGGIA - SAECO - MIELE
ESSEGIELLE - ROWENTA
ALPHATEC - DE LONGHI
ELECTROLUX - PHILIPS

TELECAMERE

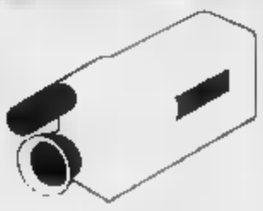

PHILIPS - MITSUBISHI
SELECO - THOMSON
METZ - NOKIA - [illegible]ABA
SINUDYNE - GRUNDIG
NORMENDE - TOSHIBA
TELEFUNKEN - [illegible]
DAEWOO - [illegible]
SONY - [illegible] - CANON

ELETTRODOMESTICI

ARISTON - CANDY - AEG
KELVINATOR - OCEAN
LIEBHERR - ZOPPAS
S.GIORGIO - BOSCH - REX
INDESIT - ZEROWATT
HIRUNDO - DAEWOO
SMEG - [illegible]
KORTING - WHIRLPOOL

CUCINE

[illegible] - BOMPANI
LOFRA - TECNOGAS
LAGERMANIA
GASFIRE - [illegible] - [illegible]
LIDO - AREILOS
[illegible] LONGHI
IGNIS - ZOPPAS
HIRUNDO - ARISTON

TORINO - Largo Giachino, 93

Solo Stievani può tanto

MERCE DISPONIBILE FINO AD ESAURIMENTO SCORTE - SALVO ERRORI E/O OMISSIONI

COMM. EFF. LEGGE 80 - STUDIO IMAGO

Per la pubblicità su
LA STAMPA
PK
publikompass
17100 SAVONA
Piazza G. Marconi 3/5-3/6
Tel. (019) 814.887-811.182
GENOVA
Via C. R. Ceccardi 1/14
Tel. (010) 540.184-592.560

LA STAMPA
SAVONA
E PROVINCIA

LA STAMPA
"In Più"
Savona
via Rio Galletto 3
Zona PAIP
Tel. 26.39.10

Redazione: Savona, p. Marconi 3/6, tel. 80.20.81 - Stampa In, tel. 26.39.10

Due ragazzi bloccati in stazione

Hashish tra i libri Studenti nei guai

SAVONA. A scuola con l'hashish nello zainetto. Tra libri e quaderni, il diario e l'astuccio, due studenti genovesi tenevano anche qualche grammo di «fumo». Probabilmente era loro intenzione portarlo in classe per dividerlo con i compagni e magari consumarlo nei dieci minuti di intervallo.

Il loro piano, però, è fallito. Proprio ieri, infatti, polizia ferroviaria e guardia di Finanza avevano predisposto un controllo anti-droga con l'utilizzo di cani addestrati nella stazione Mongrifone. I due studenti appena scesi dal treno sono stati «puntati» dai pastori tedeschi e non hanno avuto alcuna possibilità di fuga. Il fiuto dei cani si è rivelato ancora volta infallibile. Finanzieri e agenti della polfer sono andati a colpo sicuro: aperto lo zainetto che i due ragazzi portavano a tracolla, hanno trovato la droga. A carico dei due ragazzi è scattata una denuncia alla prefettura come prevede la legge sugli stupefacenti. Il «fumo» è stato sequestrato.

Intanto continuano le aggressioni sui treni. A farne le spese, l'altro pomeriggio, è stato un controllore, B. B., anni, abitante a Savona, picchiato da un passeggero che era stato sorpreso a viaggiare senza biglietto. Doriano G., anni, residente a Ventimiglia ha pensato bene di reagire colpendo con un pugno in volto il ferroviere che gli aveva contestato l'infrazione.

All'arrivo del convoglio (l'interregionale Genova-Ventimiglia) in stazione, il controllore ha avvertito la polizia ferroviaria. Gli agenti sono saliti sul treno, hanno rintracciato l'aggressore che è fermato e identificato. A suo carico è scattata una denuncia per oltraggio a incaricato di pubblico servizio. Il ferroviere è stato medicato all'ospesale San Paolo: i sanitari gli hanno riscontrato contusioni giudicate guaribili in 5 giorni. [c. v.]

L'assessore alle Finanze Donini si prepara a inviare 24 mila multe arretrate

Al Comune non tornano i conti

Meno entrate dai parcometri, deficit dell'Ata

. Al Comune tornano i conti sul bilancio. Dalle casse di Palazzo Sisto mancano gli incassi delle multe arretrate e quelli dei nuovi parcometri ma soprattutto pesano il disavanzo dell'Ata e i miliardi che dovranno essere pagati come risarcimento per gli espropri.

L'assessore alle Finanze Cesare Donini lunedì pomeriggio ha presentato ai colleghi di giunta una situazione non del tutto rassicurante: «Rispetto all'anno scorso gli equilibri sono più difficili. Abbiamo tuttavia il dovere di portare alla luce le situazioni intricate, cercando di porvi rimedio proprio l'assestamento».

Con queste premesse la stesura del prossimo bilancio si annuncia problematica e non è escluso che la giunta sia costretta a ritoccare le tariffe dell'Ici. Il sindaco è contrario ad aumentare le tasse i margini di manovra sono stretti.

La gestione automatizzata dei parcheggi ha reso milioni del previsto

. Solo dai conti dei parcheggi mancano circa 400 milioni. La nuova gestione automatizzata ha reso meno del previsto. I parcheggiatori, in pratica, erano più efficaci delle macchine. «Da quando entrati in vigore i nuovi parcometri - ammette Donini - le piazze sono quasi vuote. Si vede che i savonesi hanno trovato altri sistemi per parcheggiare».

Un altro settore che ha nettamente al di sotto delle aspettative è quello delle multe. La giunta aveva preventivato un gettito di 4 miliardi e 800 milioni, fra sanzioni arretrate e contravvenzioni nuove. Entrambe le voci deficitarie. La carenza di organico ha impedito di effettuare tutte le multe (1 miliardo e 800 milioni) preventivate dalla giunta. Mentre i guasti ai computer dell'Ufficio tributi hanno ostacolato il recupero delle sanzioni arretrate. l'assessore Donini annuncia almeno in questo settore una pronta riscossa: «Abbiamo recuperato tutti i documenti e stiamo ultimando l'iscrizione a ruolo. Siamo pronti a inviare 24 mila multe per chiudere questo difficile capitolo». Le sanzioni dovrebbero essere recapitate a novembre.

Ancora più preoccupante la vicenda degli espropri. Negli Anni '70 il Comune per realizzare le popolari il Peip degli artigiani aveva occupato vaste periferiche. Al momento di pagare i conti, cambiate le regole per l'indennizzo: per i terreni si è passati dal valore agricolo a quello mercato. Oggi il debito del Comune per gli espropri ammonta a miliardi, che la giunta riuscirà a coprire facendo ricorso all'avanzo di amministrazione.

Il passivo dell'Ata è superiore alle previsioni. Il governo costringe il Comune a pagare l'Iva sulle prestazioni dell'Azienda per la tutela ambientale e inoltre l'Ata dovrà smaltire a Boves percolato della discarica di Cima Montà spendendo 400 milioni.

Il disavanzo della gestione delle mense scolastiche ammonta a circa 500 milioni.

Leghisti minacciati

An non vuole Gervasio come sindaco

SAVONA. An scarica Gervasio mentre la Lega Nord riceve gravi minacce. Intanto il ppi critica la giunta per le scelte urbanistiche mentre Italia federale contesta tutto il centrodestra. A Savona si respira insomma un clima tipicamente elettorale. Il leader di An Renato Scoscoria non riconosce il sindaco: «Gervasio è il candidato del Polo solo di Forza Italia. An si presenterà una lista autonoma». Il segretario provinciale della Lega Nord Roberto Nicolich invece lamenta di subito gravi minacce: «Abbiamo ricevuto la lettera di un sedicente Nino Briano che rivela odio e intolleranza nei confronti della Lega Nord. Queste minacce richiamano il periodo il cui le "squadracce rosse" imperversavano nel Nord Italia. Noi comunque non ci lasciamo intimidire». Secondo Giusti di Italia federale il congresso di Forza Italia ha segnato l'«eutanasia del centro-destra». [e. b.]

Aveva 25 anni studiava nella capitale. Ancora misteriose le motivazioni del gesto

Alassio, suicida Walter Puricelli

Trovato morto ieri a Roma nell'ufficio del padre

ALBENGA. E' stato trovato, ormai privo vita, impiccato ad una trave all'interno dell'ufficio rappresentanza del padre a Roma. Walter Puricelli, anni, residente ad Albenga, nella capitale per motivi di studio, si è suicidato ieri mattina in circostanze da chiarire. La notizia è stata diffusa, poche ore dopo il ritrovamento del cadavere, nel ponente savonese dove la famiglia è molto conosciuta. Il padre del ragazzo, Franco Puricelli, è titolare della Ops, una società per azioni che si occupa serigrafia e pubblicità stradali.

Suicida, ma i motivi sono ancora del tutto oscuri. Walter Puricelli, studente iscritto da alcuni anni alla facoltà di Economia e commercio a Roma, si è tolto la vita ieri. Quando si sono accorti di lui era troppo tardi. Si trovava già penzoloni una corda intorno al collo. La corda era fissata ad una trave del soffitto dell'ufficio del padre che si trova nel centro di Roma. La macabra scoperta è stata fatta da un impiegato che si apprestava ad iniziare il lavoro. L'azienda di famiglia (con sede in regione Signoli 1 ad Albenga), nella quale lavorano anche i fratelli maggiori di Walter, Giovanni di 30 anni e Andrea di 28, opera anche nella capitale.

La zona dove abitava Walter Puricelli

Sulla dinamica e sulle eventuali motivazioni che possono aver spinto il ragazzo a compiere il gesto per ora viene mantenuto dagli inquirenti il più stretto riserbo. Difficile fare ipotesi. Un'accurata indagine sulle circostanze del decesso è stata avviata dalla questura di Roma. Walter Puricelli, appartenente alla sezione locale del Leo Club (branca giovanile del Lion club), era molto conosciuto ad Alassio e Albenga. La notizia della sua morte ha colto di sorpresa amici e conoscenti rimasti sbigottiti di fronte al racconto del triste episodio.

Attualmente il giovane alloggiava in appartamento romano per portare avanti i suoi studi in economia. Finora ci sono motivi che possano giustificare suo gesto. Il giovane non sembra aver lasciato nessun scritto, nessun biglietto che possa far capire stato d'animo nei giorni precedenti alla sua morte. Walter Puricelli, nel ricordo degli amici, è una figura assolutamente vitale piena energie, appassionato di sport e con una vita familiare serena.

«Amava viaggiare sciare non mi ha mai dato l'impressione di essere depresso. Anzi è sempre stato giovane iperattivo, che partecipava a tutte feste, socievole. Con i suoi genitori ottimi rapporti e non ci sono motivi che possano giustificare quello che ha fatto», ha commentato un conoscente.

A fondare l'Ops, una delle più potenti ditte di cartellonistica stradale d'Italia, era stato il padre Walter, Franco, negli Anni '60. Originario del Veneto, con una serie di intuizioni, è riuscito in una vita di lavoro «piazzare» i spazi stradali sulle Statali e sulle autostrade di mezza Italia.

Massimo Boero

IL TEMPO IN LIGURIA

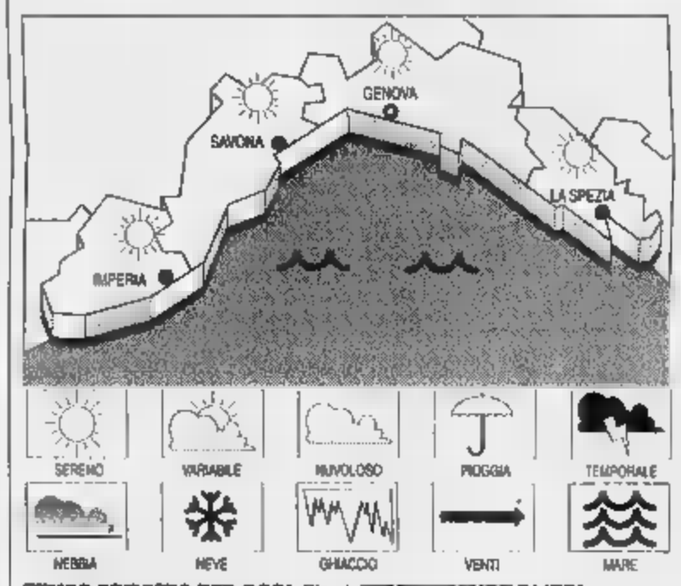

TEMPO PREVISTO PER OGGI. Cielo poco nuvoloso e velato. Vento tra debole e moderato. Mare poco mosso. Temperatura stazionaria. **Tempo previsto per domani.** Il quadro meteorologico si manterrà pressoché stabile, per cui condizioni tempo non subiranno variazioni.

. Temp. 23 °C; umid. rel. 54%; pioggia mm; : in rotazione tra Sud-Est e Sud-Ovest 20-30 km/h; poco press. barom. 1018.

DI IERI

Genova	max 25	min 19
Savona	max 23	min 17
Imperia	max 25	min 20

ANNO FA A IMPERIA

Max: min: 16; temp. mare 22 °C

Il Sole alle 7,17 tramonta alle 19,21. La Luna cala alle 15,27 e si leva alle 0,25 (fase calante).

Dati gentilmente forniti dall'Osservatorio meteorologico del Comune Imperia e dal Centro Meteo Mursia Portofino.

Al via il processo per la tragedia avvenuta in una casa del centro storico

Un morto per il gas: geometra nei guai

Rievocata la fine del rallista Daniele Cianci

SAVONA. E' il 26 gennaio del '95: Daniele Cianci, 46 anni, noto rallysta, muore in un appartamento di via Santa Maria Maggiore (è il breve tratto da che piazza Sisto IV conduce a piazza Chabrol) avvelenato dall'ossido di carbonio. La fidanzata, Margherita Regis, 48 anni, viene salvata in extremis.

Ieri mattina, a distanza di quasi tre anni, la tragica vicenda è rievocata davanti pretore Alberto Princiotta nel processo che vede sul banco degli imputati un geometra Alfio Chiarenza, 39 anni, che aveva firmato il disegno tecnico di lavori al cavedio del palazzo. E' uscito, in dalla vicenda giudiziaria il responsabile della ditta che fece l'intervento, il quale nei mesi scorsi ha patteggiato la pena.

Si preannuncia battaglia periti. Quello del pubblico ministero e quello della difesa. L'ingegnere Ravedati di Torino, che ha eseguito la perizia per conto della pretura, ieri è stato categorico: «La stufa che riscaldava il piccolo appartamento - ha detto - funzionava perfettamente. La combustione del gas era regolare».

Il perito ha puntato l'attenzione sul cavedio che due anni prima era stato demolito e ricostruito a sui comignoli abbassati dall'impresa appaltatrice. Secondo l'ingegnere Ravedati non si tenne, però, conto dei venti contrari che soffiando contro la griglia ricavata sul lato a sud avrebbero finito per spingere all'indietro i incombusti in maniera tale da saturare il cavedio e poi gli appartamenti sottostanti. E' quello che sarebbe successo la mattina della tragedia. Nell'alloggio, trasformato in una camera a gas, Daniele Cianci non ebbe scampo.

Obbietta l'avvocato Luciano Chiarenza, suffragato dal tecnico Pietro Taramasso: «La ricostruzione del perito del pubblico ministero non può convincerci: anche se le canne fumarie fossero state tagliate, il cavedio aveva comunque un'ampia superficie di ventilazione. A nostro giudizio non era possibile che un particolarissimo vento potesse in qualche modo saturare di gas un vano molto grande come il cavedio». aggiunge: «L'incarico professionale conferito al mio cliente era comunque limitato alla presentazione di un disegno tecnico da allegare alla domanda di sostituzione della copertura e che doveva presentato in Comune per la necessaria autorizzazione amministrativa. Il geometra ha mai assunto la qualifica di direttore lavori. Qualifica, questa, probabilmente ricoperta da altro o altri tecnici che non siedono sul banco degli imputati». Il processo è rinviato al prossimo 13 gennaio. Nell'occasione sarà ascoltato l'amministratore condominio di via Santa Maria Maggiore.

Claudio Vimercati

Oltre alla chiesa restaurati il convento dei Cappuccini la parrocchia di San Dalmazio

Lavori al «Cristo risorto»

Il Comune spenderà 150 milioni

Il Comune programma il restauro della facciata del «Cristo Risorto»

SAVONA. Restauri in vista per tre edifici religiosi savonesi. L'oratorio del Cristo Risorto, convento dei Cappuccini e la parrocchia di San Dalmazio a Lavagnola.

Il sindaco Gervasio ha deciso di sistemare la facciata dell'oratorio del Cristo Risorto che oggi è in condizioni di abbandono. Un intervento da 150 milioni che la giunta comunale inserirà nel programma delle opere pubbliche del prossimo anno. L'edificio faceva parte del monastero delle monache agostiniane fondato 1464 nel 1604 venne demolito e ricostruito secondo l'attuale struttura. Risalgono invece al 1887 le ricche decorazioni interne con affreschi, stucchi e dorature. La facciata fu decorata invece nel 1908 da Antonio Bertolotto.

La commissione edilizia del Comune ha dato il via libera anche alla ristrutturazione del convento Cappuccini della Villetta. In un primo tempo verrà realizzato un restauro conservativo del complesso, che prevede anche la realizzazione di un parcheggio sotterraneo. Successivamente il convento subirà un ampliamento, con la creazione di nuove stanze. Due le possibilità finali: casa di riposo e di cura per i frati più anziani o casa di accoglienza per i religiosi che effettuano esercizi spirituali.

Intanto anche a Lavagnola si apre il dibattito sul restauro della chiesa di San Dalmazio. Sabato alle 15 verrà aperta una mostra permanente realizzata dagli architetti Francesco Campidonico, Vincenzo Ariu e Viviana Ferrando. Un'iniziativa dei tre giovani progettisti per approfondire le conoscenze storiche e culturali sugli edifici che oggi appaiono distinti in due corpi: la chiesa a tre navate e il convento dalla caratteristica forma a «L». Anche il Seminario, fra parcheggio e nuova destinazione ad «albergo» per religiosi cambierà faccia. [e. b.]

Stamane il manager Cuneo presenterà ufficialmente il primario Romagnoli

Chirurgia per bambini, si parte

Dodici posti letto, ma prima day-hospital

SAVONA. Oggi il direttore generale dell'Asl 2 Roberto Cuneo presenterà ufficialmente il nuovo primario del reparto di Chirurgia pediatrica che dal 1° settembre fa ufficialmente parte dell'ospedale San Paolo ma che solo dall'inizio del mese di ottobre entrerà in funzione con i primi interventi in regime di day-hospital.

Nel corso di una riunione alla quale prenderanno parte primari e funzionari tecnico-amministrativi dell'Asl, il manager presenterà il professor Giuseppe Romagnoli che lavorerà a Savona insieme alla propria équipe medica proveniente dall'Istituto San Filippo, l'ospedale pediatrico accorpato al Galliera. Per almeno un paio di mesi Romagnoli e colleghi faranno la spola tra Genova e Savona garantendo al San Paolo soltanto un numero di ridotto di interventi e si tratterà, almeno per questa prima tranche di attività, di operazioni di piccola entità. Tali comunque da rientrare nell'ambito dell'attività in day-hospital, con ricoveri della durata giornaliera.

Soltanto a partire dalla fine di novembre, infatti, l'equipe del prof. Romagnoli dovrebbe essere in grado di lavorare a pieno regime. I dirigenti dell'azienda sanitaria savonese devono infatti stringere i tempi per sistemare almeno tre grossi problemi logistici: trovare i 12 posti letto permanenti, individuare fisicamente la sede del reparto e reperire il personale infermieristico. Intanto i ritardi fanno gioco alla Regione che si è accordata con il comitato per la difesa dell'Istituto S. Filippo in modo che Romagnoli non interrompa bruscamente l'attività ma anzi la mantenga sotto forma di ambulatorio.

Per l'ospedale San Paolo una nuova specialità: la chirurgia pediatrica

L'unica cosa sicura, per ora, è che il nuovo reparto sarà collocato in una zona compresa nei primi quattro piani del San Paolo. Per il gioco della sistemazione logistica degli altri reparti è indispensabile che la chirurgia pediatrica non sia lontano dal blocco operatorio e dalla Rianimazione.

Nell'ottica della riduzione dei posti letto prevista dal nuovo piano triennale della Regione è probabile che saranno le divisioni di Medicina a doversi sacrificare e cedere alcuni posti letto alla chirurgia infantile. Tra le altre ipotesi pure in considerazione dalla direzione sanitaria dell'ospedale c'è anche quella di collocare il nuovo reparto al posto dell'attuale sede di Nefrologia.

Pasquino

Rianimazione, muro di letti

Da 2 anni si chiede la sub-intensiva Francavilla, Basso nuovo presidente

SAVONA. L'arrivo della chirurgia infantile al San Paolo rischia di mettere in crisi la Rianimazione. Sette posti letto - quasi perennemente occupati - non sono in grado di garantire una risposta a una nuova chirurgia che si affiancherà alla generale, quella della mano e altre tra quella urologica che negli ultimi mesi ha fatto registrare un consistente aumento del numero di interventi.

Nell'incontro che oggi il direttore generale dell'Asl Roberto Cuneo avrà nell'Aula magna del padiglione Vigiola primari e dirigenti si discuterà oltre al piano logistico-organizzativo che il manager ha messo a punto per diversi reparti, anche del nodo Rianimazione.

Si tratta una questione delicatissima che più volte ha rischiato di avere pesanti ripercussioni nell'economia dell'ospedale. Da due anni, infatti, il primario del reparto, Paolo Bartolini, sollecita un potenziamento che prevede soprattutto che agli attuali 7 posti letto - dei quali uno è occupato costantemente da paziente, Lorenza Bagnasco, che da oltre anni è ricoverata in stato di coma - vengano affiancati altri 4 di sub-intensiva.

L'attuale stato della Rianimazione prevede una quasi costante occupazione dei 7 letti con un'indice vicinissimo al per cento, paragonabile soltanto alle divisioni di Medicina nei periodi dell'anno di maggior emergenza. L'arrivo della chirurgia pediatrica a maggior ragione rende indispensabile l'attivazione di una quota posti letto di sub-intensiva pediatrica neonatale.

DISABILI. Il consigliere comunale Ruggiero Basso il nuovo presidente del comitato gestione della tà Francavilla per gravi disabili (10 posti letto) la cui attività dovrebbe riprendere entro metà di ottobre. **[p. p.]**

VARAZZE

Anziana donna dissanguata in

Una donna di 82 anni, Natalina B., è morta dissanguata ieri sera nella sua abitazione via Sant'Ambrogio per ttura di una vena varicosa. Il corpo della pensionata, riverso cucina in pa di sangue è stato trovato dal figlio. Inutili i soccorsi da parte dei militi della Croce e di un medico che non ha potuto far altro che accertare decesso. **[a. z.]**

VIA NIZZA

in motorino chilometri ri: multato

Cinque contravvenzione per eccesso di velocità, un motorino e patente sequestrate. Sono il bilancio di una serie di controlli (con l'impiego dell'autovelox) svolti ieri pomeriggio vigili urbani in via Nizza. Gli agenti municipali hanno sequestrato il ciclomotore giovane che viaggiava velocità di 84 chilometri orari. Ritirata la patente un automobilista sorpreso a guidare sotto gli effetti dell'alcol. **[c. v.]**

PROCESSO

L'ex questore Mimmo Nicoliello davanti ai giudici

Sarà processato stamane dal tribunale l'ex questore di Savona Mimmo Nicoliello. E' accusato di «falsità ideologica in atto pubblico». La vicenda risaliva all'aprile del '94: il questore venne multato sull'autostrada Savona-Torino per eccesso velocità. Secondo l'accusa, Nicoliello fece ricorso alla prefettura di Cuneo attestando falsamente di aver pigiato sull'acceleratore per raggiungere l'area servizio più vicina e poter telefonare in questura. Disse che poco prima aveva ricevuto sul cellulare una chiamata che aveva dovuto interrompere per la delicatezza e riservatezza della comunicazione. **[c. v.]**

CORSO

Lite per una ragazza finisce a botte

E' finita a botte una lite tra amici, innamorati della stessa ragazza. L'altra notte, si sono affrontati a calci e pugni in corso Vittorio Veneto e per dividerli dovuti intervenire i carabinieri. Ieri nella zona del porto, la polizia è stata allertata per uno straniero che era uscito un locale senza pagare il conto e sembrava fosse armato di un coltello. L'uomo stato subito bloccato. **[c. v.]**

Automobilista pirata presto identificato?

Potrebbero essere a una svolta le indagini della Stradale per identificare il conducente del fuoristrada coinvolto sabato scorso in lungomare Matteotti in un incidente nel quale è rimasto gravemente ferito Fabrizio Ghione, 26 anni, ora ricoverato al San Martino. Alcuni testimoni hanno raccolto l'appello lanciato dalla polizia e offerto indizi utili all'inchiesta. **[c. v.]**

Bottini milionari

La «banda» delle farmacie arriva da Cuneo?

SAVONA. Potrebbe essere stato compiuto dalla cosidetta «banda delle farmacie», il colpo da milioni messo a segno sabato scorso ai danni della farmacia «Riccardi» via Piave. Gli investigatori non sembrano avere dubbi.

Le modalità del furto sono, infatti, le stesse messe in atto nel cuneese dove di recente sono state svaligiate una decina di farmacie. Identica la tecnica, identico il bottino: i ladri hanno agito ancora una volta di notte, non hanno toccato la cassa, ma si sono dedicati soltanto alle medicine più costose. In tutte le farmacie sono stati rubati farmaci prezzo notevole e che vengono utilizzati in grandi quantitativi per cure croniche, come gli antiulcera e i medicinali contro l'ipertensione. Hanno invece trascurato stupefacenti e prodotti cosmetici. Gli investigatori sono convinti che a colpire sia un'organizzazione malavitosa che può contare su una rete capillare di ricettatori attraverso i quali vengono piazzati i medicinali. **[c. v.]**

Con 200 carabinieri

«Terremoto» esercitazione a Pontinvrea

PONTINVREA. I carabinieri dello speciale reparto di soccorso del battaglione «Liguria» effettueranno domani, a partire dalle 4 del mattino, una spettacolare esercitazione con simulazione d'interventi in caso di terremoto.

Il corpo specializzato utilizzerà duecento uomini, elicotteri, squadre cinofile. Nella simulazione dell'emergenza i militari allestiranno un campo base con centro di coordinamento dei soccorsi nell'area sportiva comunale messa a disposizione dagli amministratori.

Oltre ai soccorsi alle persone, con organizzazione di una tendopoli, sumulati interventi per il ripristino immediato dei collegamenti elettrici e idrici.

All'esercitazione parteciperanno anche enti e associazioni di volontariato, oltre a Protezione civile e militi delle pubbliche assistenze.

La giornata dedicata al «terremoto» si concluderà verso le 12,30 con pranzo al campo. **[a. z.]**

Blitz della polizia

Allontanati clandestini albanesi

SAVONA. Trenta albanesi controllati e cinque espulsi perchè in regola con i permessi di soggiorno. Sono il bilancio di un'operazione anti-clandestini portata a termine ieri mattina in città e nel comprensorio degli agenti dell'Ufficio stranieri della questura.

Il blitz, coordinato dal commissario Mario Di Maio, ha puntato l'attenzione sui giardini di piazza del Popolo dove gli albanesi soliti riunirsi e inoltre sulla zona di Vado Ligure, Quiliano, Valleggia, Albissola Marina e Superiore. Trenta albanesi sono stati fermati e accompagnati in questura per gli accertamenti del caso.

Cinque di loro sono risultati clandestini e nel pomeriggio sono stati accompagnati a Bologna dove era pronto a decollare un aereo che li avrebbe riportati in patria. «I controlli - spiegano in questura - proseguiranno anche nelle prossime settimane. Punteremo l'attenzione anche sulla riviera di Ponente e in particolare sulla zona di Albenga». **[c. v.]**

Il segretario De Cia riconosce che Savona ora deve puntare su attività turistiche

Omsav, storia chiusa anche per il pds

Ma solleva il caso di 40 ex dipendenti senza lavoro

SAVONA. Quaranta operai dell'Ilva fra un resteranno stipendio. Dopo fallimento della fabbrica hanno più trovato collocazione nel mondo del lavoro e ormai è terminata anche l'indennità mobilità. A sollevare il caso è il segretario del pds Roberto De Cia, che coglie l'occasione per lanciare un attacco politico alla giunta Gervasio.

«Non è in discussione la trasformazione in senso turistico delle aree industriali - sostiene Roberto De Cia -. Il capitolo dell'ex Ilva chiuso dal 1990, da quando cioè è sottoscritto un accordo che di fatto ha smembrato le aree industriali. Altrettanto chiusi sono i capitoli della Metalmetron e della Magrini e in generale dell'industria a Savona. Non stiamo quindi rivendicando miraggio dell'industria pesante perchè siamo consapevoli che il processo economico si sta evolvendo diversamente. Ma intendiamo sollevare il problema concreto dei 40 operai che fra un mese resteranno in mezzo a una strada».

Le aree Omsav sono destinate al turismo ma 40 operai restano senza stipendio

De Cia chiama in causa il Comune: «Grazie all'attività svolta da Provincia, sindacati e Ferrovie sono stati ricollocati 120 dei lavoratori. Nel frattempo il Comune ha avviato con gli imprenditori immobiliari la trattativa per la realizzazione degli insediamenti turistici di Orsa 2000. Riteniamo che il Comune nell'ambito di queste operazioni che valgono svariate decine di miliardi possa trattare anche la ricollocazione dei 40 operai nell'ambito del terziario. Come a Barcellona per la ristrutturazione del porto vecchio stati ricollocate 1500 persone, Savona potrà sistemarne 40 nelle nuove attività turistiche».

Il pds ha abbandonato la posizione pregiudiziale sulle aree industriali che aveva caratterizzato la politica sino agli Anni '90. Del resto l'amministrazione progressista regionale ha da tempo catalogato le aree dell'ex Ilva come zona di espansione turistica. Si tratta quindi chiudere il capitolo dell'industria pesante lasciare «morti sul campo di battaglia», sottolinea De Cia: «Prendiamo atto che è finita un'epoca, cerchiamo almeno di chiudere il bilancio in pareggio». La questione Omsav era esplosa durante le due ultime giunte di sinistra (Magliotto e Tortarolo) e ora in vista della nuova campagna elettorale per il Comune torna di attualità. Nel frattempo il progettista Pietro Gambacciani ha già presentato anche in giunta le nuove torri di Orsa 2000. **[e. b.]**

LETTERE AL GIORNALE

Dal Polo all'Ulivo succede a Savona

Quanto leggo del passaggio dei consiglieri Marson e Ottonello della coalizione del Polo all'Ulivo ben s'inserisce nel contesto generale di ciò che vediamo sui giornali quotidianamente: esempi «eccellenti» che fanno il giro dei partiti a 360° per approdare a quello che al momento è il gruppo che più «tira».

E' vero che s'usa abbandonare la nave che affonda, ma sotto questi signori che per essere eletti hanno fatto delle promesse alla gente, quale può essere l'opinione dei cittadini nei loro confronti?

Allora è proprio vero che la politica non è affare del popolo, solo una buona occasione per i furbi di avere le «mani in pasta».

Sono molto sfiduciata, credo che non andrò mai più a votare: perché devo aiutare qualcuno ad arrampicarsi per il proprio tornaconto? Preciso che non parteggio né per il Polo né per l'Ulivo: mi basavo sulla fiducia alla persona, quando ancora andavo a votare!

Mirella Caviglia, Savona

Savona, i maestri e la beffa dei concorsi

A proposito di scuola... Ci risiamo. Anche quest'anno, puntualmente, come da due anni a questa parte, abbiamo assistito alla solita presa in giro messa in atto dal Provveditorato agli studi di Savona nei confronti delle 65 vincitrici (D.M. 20/10/'94) per insegnanti elementari, con seppur minima variante rispetto agli anni precedenti in cui immissione in ruolo avuto luogo per «mancanza di posti».

Per quest'anno scolastico, in seguito alla valanga di richieste di pensionamento, i posti vacanti si sono, eccome! (per le vincitrici). Bell'espediente per «salvarsi la faccia» (e mettere a tacere voci di protesta reclamanti ciò che spetta loro di diritto da almeno anni), in extremis quando la graduatoria è oggetto di per scadere.

Non è pensabile che a Savona, sempre e solo a Savona, si abbia una così elevata penuria posti quando nelle altre province le immissioni in ruolo sono state decine e decine. Ma si... tra pensionamenti, trasferimenti, mobilità varie... Siamo così giunti all'ultimo anno di validità della graduatoria e a noi non resta che l'amaro in bocca e tanta, tanta delusione e sfiducia nei confronti delle istituzioni e degli stessi organismi preposti alla tutela degli interessi della nostra categoria. Una domanda sorge spontanea: «Con quale stato d'animo, ottimismo e fiducia, potremo apprestarci a partecipare ad altro concorso?».

Seguono alcune firme, Savona

Il Gaslini ringrazia i di Celle

Desideriamo ringraziare, anche a nome di tutte le famiglie seguite dal nostro Servizio, e di tutti i collaboratori, personale medico e paramedico, per la donazione di milioni a nostro favore quale fondo raccolto in occasione del XIII torneo di tennis «Maestro Mario Scavolini» disputatosi al Tennis Club La- di Celle Ligure.

Servizio di Neurochirurgia, Ospedale Gaslini, Genova

Scrivere a La Stampa, piazza Marconi 3/6, Savona
Per i fax: 019/810.971

NUMERI UTILI

AMBULANZE [tutta la provincia]

118 Savona Soccorso

GUARDIA MEDICA

Notturna (dalle 20 alle 8), prefestiva e festiva (dalle ore 14 del sabato alle ore 8 dei lunedì):
Distretto Savona: telefono numero de (da Varazze a Spotorno).
Distretto Pietra Ligure: 167.556.666 (da Noli e Borghetto).
di Albenga: telefono numero verde 167.556.666 (da Carlsie a Andora).
di Cairo Montenotte e Valbormida: tel. numero verde 167.556.666.

FARMACIE DI TURNO

SAVONA
Sono turno dalle 8,30 alle 19,30:
Centrale, corso Italia 9, tel. 850.518.
Mongrifone, via Manzoni tel. 827.566.
Piemontese, via Torino 77, tel. 820.502.
Il servizio notturno garantito dalle 19,30 farmacie:
Della Fenara, Italia 153, tel.
Sono inoltre reperibili:
ALASSIO
Sant'Ambrogio, via Vinci 56, tel. 645.164.
Comunale, via Doriacia, tel. 51.701.
Fontana, via Biglioli 24, tel. 481.616.
ALBENGA SUPERIORE
Alb/3, Lucelo, via Sezione 76, tel.
S. SPIRITO
Comunale, via Europa 33, tel. 971.013.
CAIRO
Manuelli, Roma 75, tel. 503.855.
Comunale, via Aurelia 148, tel. 931.049.
Schenone, Garibaldi 14, tel. 692.890.
San Giovanni, via Garibaldi, tel. 677.171.
CAIRO
Cigliuti, piazza Italia, tel. 564.017.
PIETRA LIGURE
Soccorso, via
Monte Ursino, Italia 10, tel.
SPOTORNO
Citriniti, piazza Colombo 1, tel. 745.342.
Comunale, via Roma 55, tel. 887.329.
Montenero, via Mameli 24, tel. 834.610.

STATO CIVILE

SAVONA 23 SETTEMBRE
NATI. Angelica De Rosa, Niccolò Bressan.
MATRIMONI. Nessuno.
MORTI. Pierina Gallo, 81 anni, Savona, via Santa Maria Maggiore 2. I funerali si svolgeranno nella chiesa convento in via Genova. Bruno Toni, 83 anni, Savona, via Formica 1. I funerali questa mattina nella chiesa dei Salesiani. Nicolò Oxilia, Savona, anni, via Brilla 2. Trasporto diretto Quiliano. Grazia Antuso, 71 anni, Savona, via Rovada 2. Trasporto diretto questa mattina. Giuseppina Rapetti, 77 anni, Cabella Ligure. Trasporto diretto.

AMMINISTRATIVA. Il Comune di Savona cerca tre bidelli da utilizzare per due mesi nelle scuole. La selezione verrà effettuata domani all'Ufficio di collocamento. Il Comune di Stella cerca un dattilografo a tempo determinato utilizzare per due si. E' richiesta conoscenza del personal computer. La chiamata avverrà giovedì al collocamento di Savona. I lavoratori interessati a partecipare ai bandi emessi dagli enti pubblici dovranno presentarsi al collocamento con il di lavoro, il cartellino rosa e documento di identità valido.

DA NON PERDERE

SAVONA
Educazione all'immagine

Il circolo cinematografico «John Wells» Savona, noto per l'organizzazione della rassegna estiva «I film liberano la testa» si sta facendo promotore presso molti istituti scolastici superiori di una serie di corsi di educazione all'immagine il cui programma è ancora in fase di allestimento. **[p. p.]**

TOIRANO
Diapositive sulle terre alte

«Sentiero delle terre alte», è il titolo dell'incontro in programma sabato sera a Toirano alle 21. Nel cortile del di Polla ci sarà una proiezione diapositive a cura del «Comitato sentiero terre alte». **[a. r.]**

Corsi di nuoto palasport

Sono aperte le iscrizioni ai corsi di nuoto che inizieranno il ottobre per adulti, bambini acquagym, al palazzetto dello sport Loano. Per ulteriori informazioni telefonare allo 019/66.70.10. **[a. r.]**

Polemica ieri: lo scuolabus non è passato, gli studenti in aula in ritardo

Scuole, inizio tranquillo a Finale

Professori già nominati in molti istituti

FINALE L. Inizio dell'anno scolastico con molte novità, e qualche problema da risolvere, per le scuole superiori del Finalese. Le segreterie delle scuole segnalano comunque miglioramento dal punto vista delle nomine degli insegnanti. Molte classi sono già al completo.

Ipsia. La scuola è, per ora, salva. C'era infatti il rischio della soppressione dell'accorpamento nella sede di Savona delle due primo per meccanici e grafici. La battaglia fatta da genitori e insegnanti ha raggiunto il suo obbiettivo. Nella scuola professionale di Finalborgo restano circa 120 studenti di cui una quarantina nelle due prime.

Itc. A ragioneria di Loano la vanovità è l'andata in pensione preside Gian Carlo Corino di Alassio. Si chiama Guglielmo Marchisio, proveniente dall'istituto «Pertini» di Varazze, suo sostituto. La scuola «perde» solo una seconda ma mantiene quota iscritti. Situazione «regolare» anche alla sezione loanese dell'Istituto per geometri «Alberti» che con l'Itc divide una delle tre palazzine dell'ex colonia Città di Torino.

Issel. Il liceo scientifico Finale «perde» definitivamente la terza C. Malgrado le proteste di genitori, studenti e docenti la legge dei numeri ha condannato la classe. Gli studenti si sono divisi fra le altre due terze, non c'è stato bisogno del sorteggio. Malgrado l'accorpamento fatto è stato salvato il sperimentale di matematica. Resta il problema di una terza molto numerosa con 29 studenti. All'Issel ci sarà quest'anno il problema della palestra. Per la ginnastica gli studenti dovranno andare (con quale mezzo?) al palazzetto dello sport di via Calica.

Alberghiero. Inizio della scuola regolare all'alberghiero di Finalborgo. L'istituto ospita, per la prima volta, serale per lavoratori. Dalla prossima settimana ci saranno lezioni dalle 18,45 alle 23,30 per aspirati operatori di cucina. Dopo il triennio ci sarà la possibilità di completare i 5 anni con il diploma. Ieri mattina un episodio curioso a Finale: un gruppo di bambini sono arrivati tardi scuola perchè lo scuolabus passato. [a. r.]

Inizio della scuola regolare in quasi tutti gli istituti del Finalese

Millesimo

«Troppo cari i buoni pasto»

MILLESIMO. La scuola materna di Millesimo aprirà i battenti lunedì prossimo, con una settimana di ritardo. Una questione legata alla mancata conclusione dei lavori sistemazione dell'edificio che ospita tanto l'asilo statale quanto quello parrocchiale.

Un ritardo che non ha mancato di sollevare le proteste di un gruppo di genitori, i quali, fra l'altro polemizzano anche sui costi dei buoni-mensa e sull'aumento della tariffa annuale dello scuolabus.

Dicono: «Un buono-pasto costa 7 mila lire. Se i nostri figli pranzano più di dieci volte allora viene applicata la cifra forfettaria di 100 mila lire mese. Ma in altri paesi della Val Bormida i costi risultano più bassi».

Concludono i genitori: «Non conosciamo i motivi di questa differenza, anche se il servizio nelle altre scuole materne è senza dubbio simile a quello di Millesimo». [l. b.]

A Cengio

Molte proteste per lo scuolabus

CENGIO. Inizia con parecchi disagi l'anno scolastico dei bambini Cengio Genepro. Spiegano alcune mamme: «Da quest'anno le elementari della frazione sono state accorpate a quelle del capoluogo e, proprio per diminuire gli innegabili disagi, sabato è stata indetta una riunione con l'assessore Balocco durante la quale ci stati assicurati alcuni servizi poi, però, non mantenuti».

Le mamme si riferiscono alla mancata presenza di un accompagnatore, soprattutto per i più piccoli, e al servizio di scolabus, pagamento, valido, per i due rientri pomeridiani settimanali, solo per chi si ferma alla mensa, mentre chi torna a casa deve arrangiarsi.

«Capiamo i disagi - rispondono dal Comune - riguardo l'accompagnatore, essendo un obiettore di coscienza c'è tutto un iter da seguire, mentre per lo scolabus è impossibile offrire un servizio diverso da quello proposto». [m. ca.]

Due miliardi per recuperare l'area

Varazze discute sull'ex cotonificio

VARAZZE. Con l'assegnazione al Comune finanziamento di due miliardi ottenuto con la legge Berlusconi per il risanamento delle aree dismesse, torna di attualità il tema del progetto di riutilizzo dell'ex Cotonificio Ligure. I primi a risollevare il problema sono i rappresentanti di «Progetto Varazze», gruppo di opposizione che vorrebbe anche l'ampliamento portuale, la riqualificazione del rione di San Nazario e di tutte le aree a ponente del paese.

In merito alla bonifica del Cotonificio, Giuseppe Torelli, capogruppo di «Progetto Varaz- precisa: «Daremo nostro appoggio solo se verranno rispettate le seguenti condizioni: drastica riduzione a favore dell'artigianato dello spazio adibito ad attività commerciali, prattutto quello destinato al supermercato che dovrà superare i 600-700 metri quadrati di spazio vendita e i 500 di magazzino maggiore ritorno economico per la comunità in termini di opere pubbliche. Riteniamo infatti assolutamente insufficienti le proposte di utilizzare le coperture del supermercato come aree per manifestazioni, visto che Varazze ha assoluta necessità un teatro da mille posti, piscina, bocciodromo e campi da tennis coperti. Noi - aggiunge Torelli - chiediamo che venga realizzata almeno una di queste opere. Inoltre, per quanto riguarda previsto spostamento della Coop dal lungomare al Cotonificio, vorremmo che l'area lasciata libera in corso Colombo-via Cairoli non venisse occupata da un altro supermercato».

Torelli ha infine dichiarato che il suo gruppo esprimerà pafavorevole al progetto solo se l'Amministrazione e la società costruttrice «avranno la sensibilità di concedere quanto richiesto». [a. z.]

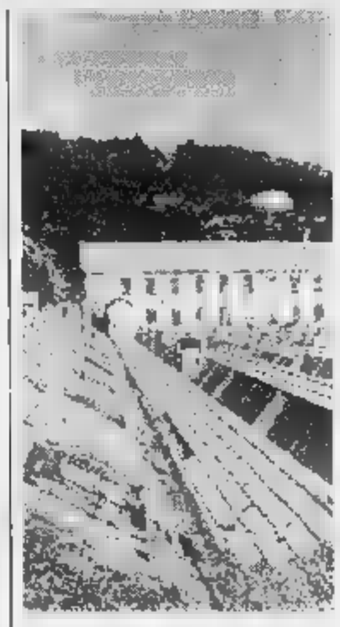

L'ex Cotonificio Ligure di Varazze

Ultimato il ponte di Grana prendono il via altri lavori pubblici

Tra Albisola e «Capo Torre» la passeggiata con terrazza

ALBISOLA S. Con l'inaugurazione del nuovo ponte di Grana, prevista per ottobre, l'amministrazione comunale darà anche il via alla ripresa dei lavori di rifacimento dei moli sul Sansobbia e a una serie di altri importanti interventi.

Il 15 ottobre s'inizieranno i lavori della passeggiata a mare (secondo stralcio - terzo lotto). L'intervento, atteso da anni, prevede la riaistemazione dell'ultimo tratto di passeggiata, fino all'altezza Capo Torre, con possibilità inserire al confine con Celle Ligure una terrazza panoramica. Sul progetto si confronteranno a giorni gli amministratori comunali con i dirigenti della società Metropolis, che amministra i beni delle Ferrovie. La società dovrà anche esprimersi sulla richiesta fatta dal Comune di utilizzo dell'immobile della vecchia stazione ferroviaria. Tra gli interventi già programmati e finanziati c'è quello di riassestamento e pulizia che fatto dalla Idropadana di Piacenza, la stessa ditta che si occupa della costruzione dei moli.

«Parallelamente alla conclusione dei moli e alla pulizia del torrente Sansobbia - ha spiegato il sindaco Gimabattista Durante - convocheremo le associazioni Bagni marini per valutare con loro quanta ghiaia potremo dare ai Comuni di Celle e Varazze che hanno fatto richiesta per il ripascimento degli arenili dopo le violente mareggiate d'inizio estate. Una parte della sabbia del torrente verrà anche utilizzata per l'ampliamento di alcune nostre spiagge». A proposito di spiagge il Comune ha approvato la realizzazione di un'area giochi per bambini in zona Capo. [a. z.]

TRAFFICO AD ALBISSOLA

In un mese 800 mila veicoli

Sono oltre ottocentomila i veicoli che hanno attraversato il paese dal luglio al 20 agosto di quest'anno. Il traffico, proveniente da Savona e da Genova, è stato monitorato, suddiviso in leggero, commerciale e pesante, dalla centralina Albissola Mare, installata dalla Provincia in piazza Vittorio Veneto. Hanno attraversato l'Aurelia provenienti da Savona 93.117 mezzi di piccole dimensioni; 194.440 di medie dimensioni; 99.136 di sopra dei metri. Dato il periodo di grande afflusso turistico, è risultato numericamente superiore traffico proveniente da Genova: 183.450 mezzi leggeri; 205.323 medi; 32.723 pesanti. Per tutta l'estate la centralina, collegata in rete con altre 7 del comprensorio, ha anche controllato la qualità dell'aria rilevando concentrazioni di biossido di zolfo, biossido di azoto, monossido di carbonio, ozono, idrocarburi e polveri. I valori registrati sono risultati nella norma. [a. z.]

Per il turismo della Riviera si preannuncia una «rivoluzione» nei fine settimana

Seconde case affittate nei week-end

E' cambiata la legge per gli appartamenti sfitti

ALASSIO. Sarebbe una vera propria rivoluzione turistica l'applicazione di un nuovo contratto di affitto denominato «locazione week end delle abitazioni». Questo tipo di contratto è stato omologato dalla Confedilizia, secondo una formula (il cui testo completo è stato pubblicato sul Sole 24 Ore lunedì scorso) che rientra nelle tipologie della locazione transitoria.

Se si tengono presenti le decine di migliaia di appartamenti di case non affittate da residenti, per la Riviera di ponente si aprirebbe la possibilità fruire di migliaia migliaia di nuovi posti letto soprattutto dal venerdì al lunedì mattina.

Questo tipo contratto verrebbe incontro alle esigenze di proprietari di seconde case che vogliano rifarsi dei nuovi oneri che gravano sulle unità immobiliari conservando tuttavia la quasi piena disponibilità della casa.

Naturalmente l'eventuale «rivoluzione» andrebbe contro gli interessi degli albergatori che vedrebbero crescere la concorrenza nei «ponti» di fine settimana. Commenta infatti Angelo Marchiano, presidente degli albergatori liguri: «Evidentemente venisse praticato un simile tipo di contratto a subirne le conseguenze negative sarebbero i gestori degli hotel. Al riguardo ricordo che stiamo avanzando con forza la richiesta che, proprio per garantire uno standard qualitativo minimo, in difesa del livello del nostro turismo, le case date in affitto per vacanze debbano anch'esse sottostare ai controlli a cui noi albergatori siamo tenuti. Quindi prima di compiere fughe in avanti si applichi il principio elementare del controllo pubblico sulla ricettività degli ospiti, di qualsiasi natura essa possa essere».

La locazione week end è stata sperimentata nella Riviera di Levante, soprattutto nelle Cinque Terre, ove la richiesta di posti letto è spesso maggiore delle disponibilità. Pare anche che la nuova formula sia ora in fase di applicazione sperimentale in Versilia. Il conduttore dell'appartamento affittato farebbe carico (per non cadere nella fattispecie dell'attività di affittacamere) di portare con sè riportare via la biancheria da bagno e da letto, dovendo anche provvedere al riassetto giornaliero dell'immobile locato.

A trarre vantaggio da un maggiore afflusso di ospiti (con un rapporto giuridico, si badi bene, da quello dell'affittacamere) sarebbero le categorie commerciali, dai bar alla ristorazione, dai negozi di abbigliamento di alimentari agli stabilimenti balneari e ai locali di divertimento e a tutti gli altri esercizi. [r. sr.]

IL MERCATO

A Savona prezzi stabili

Il mercato della casa stabile a Savona. Secondo le ultime statistiche, le quotazioni del mercato immobiliare fanno registrare segnali positivi dopo un lungo periodo di crisi. In centro città le quotazioni variano da a 5 milioni al metro quadrato per le abitazioni nuove, a milioni mezzo per le costruzioni recenti per finire 2 milioni e mezzo dei palazzi vecchi. Nelle zone adiacenti al centro città gli appartamenti vengono quotati circa milioni a metro quadrato quando sono nuovi, circa 3 milioni se si tratta di immobili recenti e 2 milioni quando sono antichi. Infine, in periferia, si dai 3 milioni per gli appartamenti nuovi, ai 2 milioni e mezzo per quelli recenti a 1 milione e 600 mila lire per gli immobili di antica costruzione. Nel Piano particolareggiato del Comune c'è spazio ancora per costruire palazzi per 368 mila metri cubi. Ma questa previsione per il momento non influenza il mercato. [e. b.]

Da due anni in carcere sono processati con l'accusa di traffico di droga insieme ad altri imputati

Caso Riccio, riparte il processo ai marescialli

I sottufficiali accusano il loro ex comandante: «Ci ha abbandonati»

Il colonnello Michele Riccio

GENOVA. Tre sottufficiali della Dia (Divisione investigativa antimafia), sono processati con l'accusa di traffico di droga insieme ad altri imputati. Tempo addietro avevano scritto una lettera a un giornale genovese in cui i due marescialli e il brigadiere della squadra del colonnello Michele Riccio, responsabile della Dia ligure, dicevano che il comandante (attualmente agli arresti domiciliari per un'altra inchiesta sulla gestione definita troppo disinvolta pentiti) era perfettamente a conoscenza della loro innocenza quando vennero arrestati.

Giuseppe Del Vecchio, Giuseppe Parrella e Giovanni Ferrari, sono da circa due anni detenuti. Dicono anche che hanno raccontato dalle falsità ai magistrati per difendere Riccio. La stato il commento della procura a quella loro iniziativa: «Sono imputati e possono riferire quello che ritengono più opportuno loro difesa».

Ieri, al termine dell'udienza, Giovanni Ferrari ha ribadito i contenuti della lettera affermando: «Noi ritenevamo di fare parte di un'associazione investigativa adesso ci accusano partecipato a un'associazione per delinquere. Siamo stati troppo tempo senza dire nulla, ma il nostro silenzio ci ha portato soltanto a restare in carcere. Tutto quello che abbiafatto a conoscenza del nostro comandante».

L'udienza è stata, poi, rinviata al prossimo 30 settembre per l'interrogatorio del colonnello Riccio. Ma l'audizione potrebbe saltare perché ieri in aula è circolata una «voce» non confermata che legali potrebbe dismettere il mandato per le diverse posizioni dei suoi assistiti. In questo caso al nuovo difensore sarebbero concessi i «termini a difesa» e, quindi, un rinvio per potere studiare i ponderosi fascicoli.

All'inizio dell'udienza di ieri ha deposto anche l'ex presidente della Finligure Attilio Repetti che era rimasto coinvolto nell'operazione «Mare Verde» coordinata a livello di indagini da Michele Riccio. Molte ha raccontato Repetti sui rapporti con il colonnello e di quello che ha visto nei locali della Dia. Ha detto anche che uno degli imputati di «Mare Verde» Antonio Sarnataro, ora deceduto, aveva persino un «ufficio» vicino a quello del colonnello alla Dia e che nel dicembre del '93 Sarnataro offrì addirittura pranzo natalizio a 30-40 persone nei locali della Divisione investigativa. «Riccio prese contatti con men - ha anche aggiunto Repetti - dicendomi che avrei potuto gestire società di copertura per la Dia.»

Attilio Lugli

Consiglio comunale

Mafalda di Savoia conserva la targa al Prolungamento

SAVONA. Il sindaco ha respinto l'assalto dei progressisti al giardino di Mafalda di Savoia. Nell'ultimo Consiglio comunale la giunta ha ottenuto i voti necessari per impedire che venisse cambiato il nome all'area del Prolungamento «Ringrazio i consiglieri di maggioranza per aver respinto l'ordine del giorno truculento firmato da Rifondazione e progressisti - afferma Gervasio -. L'ordine del giorno stava diventando strumentale e anche cattivo gusto». Gervasio ha invece sottolineato la correttezza del segretario del pds Roberto De Cia: «Se tutti i progressisti fossero come De Cia si potrebbe discutere ogni orgomento senza trascendere». Il segretario pidiessino non si lascia incantare dai complimenti: «Mi fa piacere che Gervasio abbia apprezzato il mio stile, ma sia ben chiaro che restiamo su schieramenti opposti». [e. b.]

Conferenza a Varazze

Il vescovo di Siena oggi ricorda Caterina

VARAZZE. L'arcivescovo di Siena, monsignor Mario Castellano, oggi a Varazze per una conferenza su Santa Caterina. Il presule, invitato dal presidente dell'associazione dei Caterinati, Benedetto Tino Delfino, parlerà della santa senese e del passaggio a Varazze ai primi di ottobre del 1376. La santa, di ritorno da Avignone dov'era andata per consegnare al Papa Gregorio XI un messaggio della Repubblica di Firenze che lo invitava a riportare a Roma la «Cattedra di Pietro», sostò paese per onorare la patria di Beato Jacopo, arcivescovo di Genova e autore della «Leggenda Aurea».

Ospite di Orietta Costa, la Santa trovò Varazze decimata dalla peste. Pregò per la salute dei sopravvissuti e per liberare il paese dall'epidemia; ottenne il miracolo e nel congedarsi assicurò che mai più la pestilenza avrebbe colpito Varazze. [a. z.]

Appalti per 3 miliardi

Celle, via Colla trasformata in boulevard

CELLE L. Appalti per oltre tre miliardi nel settore dei lavori pubblici. Con l'inizio dell'autunno l'amministrazione comunale ha dato il via a una serie di lavori da tempo deliberati. Tra questi, il rifacimento della passeggiata romana di lungomare Crocetta, finanziato dal ministero della Protezione Civile con miliardi e 400 milioni. Per l'abbattimento delle barriere architettoniche state aggiudicate gare per il rifacimento dei marciapiedi (400 milioni) e l'installazione di un ascensore in municipio.

L'intervento più significativo dal punto di vista estetico risulterà essere quello del rifacimento di via Colla, secondo il progetto dell'architetto Orario Doglietti. I lavori, con trasformazione della via che conduce a Sanda e alla stazione in una sorta boulevard alla francese, e dovrebbero concludersi prima dell'estate. [a. z.]

I tempi per il raddoppio dell'approdo sono destinati ad aumentare di due anni

Loano, stop ai lavori in porto

Difficoltà nella vendita della Portobello

LOANO. E' tornata in alto mare l'operazione del raddoppio del porto turistico di Loano. I lavori per circa 100 miliardi, con oltre mille posti barca, dovevano essere completati in tre anni ma in questo primo periodo sono stati realizzati solo interventi per circa 15 miliardi. La società che controlla la Portobello spa fa capo alla Premafin Finanziaria ed è quotata in borsa. Nell'operazione c'è la Grassetto (gruppo Ligresti) che è in liquidazione volontaria.

Perchè questo ritardo? In questi anni la Portobello ha cambiato più volte condottiero, anche in modo turbolento, passando dall'armatore Max Frey al gruppo Miramonti. Le voci di ora di definitiva messa in vendita della società. La Grassetto per altro si è già impegnata finanziando la parte di interventi a mare. La parte grezza dell'intervento è quasi completata. Da mesi la Portobello spa ha una corrispondenza con il ministero e con il Comune. La società deve ottenere una proroga dei lavori (29 mesi?) ma deve presentare progetti e garanzie. Alcuni contatti sono previsti nei prossimi giorni. La difficoltà maggiore è quella di «piazzare» un progetto importante che ha già avuto un iter così difficile. Senza la definitiva concessione demaniale dell'area molti imprenditori restano alla finestra.

Difficoltà societarie fanno aumentare i tempi di raddoppio del porto di Loano

Questo il commento del sindaco di Loano, Francesco Genere: «Non voglio entrare nel merito delle vicende societarie della Portobello perchè non sono di competenza. Di fatto i lavori sono fermi da molto tempo. Dobbiamo rinnovare anche la convenzione. Per farlo vogliamo tutte le garanzie per quella parte di opere pubbliche (centro servizi, mercato coperto del pesce, passeggiata, diga e altro per circa 15 miliardi) che la Portobello si è impegnata a fare. Ci sono delle questioni legali anche perchè per alcune realizzazioni siamo già in ritardo». Sul nuovo porto Loano, da anni, punta molte delle sue carte per il rilancio turistico. Per realizzarlo l'amministrazione comunale era scesa in guerra anche con Pietra. Anche all'interno della Portobello non mancate le battaglie.

Augusto Rembado

Albergatori, nuovo direttivo

Finale: Angelo Berlangeri eletto nuovo presidente di categoria

FINALE L. Cambio al vertice, nel segno della continuità, per l'associazione alberghi e turismo di Finale Ligure e Varigotti. Il presidente Giovanni Argento lascia il posto a Angelo Berlangieri.

Commenta Argento, non più candidato «per motivi familiari»: «In questi tre anni abbiamo riorganizzato la nostra associazione cercando di operare come vero sindacato di categoria negli interessi degli albergatori e più in generale del turismo finalese. Abbiamo cercato di impostare un rapporto nuovo con gli enti locali per mettere le basi di un nuovo sistema turistico evitando la chiusura degli alberghi e conseguenza la perdita di posti di lavoro per molte famiglie di Finale Ligure. Abbiamo già perso molti posti con la crisi della Piaggio. Tutto questo significa l'impoverimento del tessuto sociale».

Questi gli albergatori eletto, pochi giorni fa, nel nuovo direttivo: Marco Marchesi (hotel Medusa), Giampiero Forzati (hotel Principe), Armando Montagna (hotel Savoia), Daniela Fossati (hotel Sit), Davide Fieschi (hotel Colibrì), Lorenzo Carlini (hotel Florenz) e Giovanni Argento (Palace). Questo il commento del neo presidente Angelo Berlangeri (hotel Villa Ave): «La gestione di Argento ha dato visibilità e credibilità alla nostra associazione portando a successi dei quali tutti abbiamo potuto usufruire. Il mio obiettivo principale, oltre alla tutela sindacale, è quello di far riconoscere alle strutture ricettive il titolo ufficiale di "attività produttiva" con tutti i benefici che conseguono. La nostra associazione deve entrare nel contesto socio-economico di Finale Ligure per uno sviluppo che possa dare certezze agli albergatori e soprattutto la tutela e la creazione di nuovi posti di lavoro». Sulla carta del turismo puntano molto anche le altre categorie produttive di Finale Ligure. **[a. r.]**

Verbale all'ex consigliere Socco

Alassio: multa per i volantini

ALASSIO. Quattrocentomila lire di multa per volantinaggio politico abusivo. E' il verbale che si è visto recapitare ieri dai vigili urbani Roberto Socco, responsabile del coordinamento cittadino di Alleanza nazionale, Forza Italia e Unione di centro.

La contestazione risale a sabato 13 settembre. Roberto Socco, in occasione della Festa dell'indipendenza padana, organizzata dalla Lega Nord a parco San Rocco, aveva distribuito una serie di volantini contenenti attacchi all'amministrazione, che puntavano il dito una ironica dichiarazione d'indipendanza «dalla buona amministrazione, dal buon senso, dal buon gusto».

Socco ha contestato il verbale ritenuto un «colpo di coda dell'arrogante amministrazione comunale». Ha detto: «Mi risulta che mai nella Repubblica italiana si multato qualcuno per aver espresso il proprio pensiero politico tramite volantini. Negli stampati c'era l'opinione ufficiale dei coordinamenti cittadini di An, e Udc notoriamente all'opposizione dell'amministrazione leghista. Il Polo ha denunciato più volte le continue affissioni abusive del partito Avogadro, tutte annuncianti segre gastronomiche, concorsi di bellezza e feste di partito, che sono altra cosa che la libera e democratica espressione delle proprie idee e critiche politiche carta stampata». **[m. br.]**

FINALE L.

Il Comune non ha concesso la licenza alla «Puglisi»

Il Comune ha definitivamente negato alla «Casa del Mobile» (impresa Puglisi) la licenza di commercio fisso di arredi funerari all'interno del Santa Corona. La decisione complica ulteriormente la «guerra» delle pompe funebri, in atto fra privati, dopo che l'ospedale ha assegnato la nuova gestione della mortuaria. **[a. r.]**

ALASSIO

Coltivava canapa indiana arrestato dai carabinieri

P.V., 19 anni, residente ad Alassio è stato arrestato con l'accusa di coltivazione di sostanze stupefacenti. Il giovane è stato sorpreso dai carabinieri mentre annaffiava due piantine di canapa indiana. **[r. sr.]**

ISANO NEVA

Ancora tentato furto al negozio Campo Rafè

Tantativo furto la notte scorsa ai danni del centro di abbigliamento Campo Rafè di via Benassea. Ignoti hanno cercato di forzare le saracinesche del capannone che era già stato visitato dai ladri. **[r. sr.]**

Apre l'Apollinare

Università teologica ad Albenga

ALBENGA. Con duplice indirizzo (ministeriale e didattico), aprirà i battenti martedì 7 ottobre l'Istituto Superiore di Scienze religiose all'Apollinare. La scuola, che forma insegnanti di religione, diaconi e catechisti, verrà attivata nell'opera del Sacro Cuore, in via Trieste 62. Le iscrizioni sono già aperte.

L'istituto dipende dall'Ateneo Pontificio della Santa Croce di Roma e svolgerà annualmente un programma concordato con il centro romano. Le lezioni ad Albenga si terranno di martedì ed il sabato pomeriggio. Alla fine del quinquennio di studi si otterrà, dopo la tesi, il diploma in Magistero in Scienze religiose. Si potrà raggiungere il diploma in Scienze religiose in un quadriennio ed il diploma teologico-pastorale dopo il triennio.

L'indirizzo didattico è adatto a coloro che vogliono inserirsi nell'elenco degli insegnanti di religione. Quello ministeriale punta alla formazione culturale e teologica di eventuali diaconi, operatori pastorali, catechisti, cristiani adulti e formatori di aggregazioni laicali. Sarà possibile anche conseguire, con la frequenza, un diploma in cultura religiosa. L'Istituto Superiore di Scienze religiose prima ad Albenga aprirà i battenti ad Imperia, nelle opere parrocchiali via Verdi 14, lunedì 6 ottobre. **[m. br.]**

Nella cava di Finale

Ghigliazza, operai in mobilità

FINALE L. Le cave Ghigliazza di Finale Ligure dimezzano i dipendenti (da 22 a 11) vista la riduzione dell'attività estrattiva. Sette di questi sono a da lunedì. Nessuno però resterà senza stipendio perchè grazie alla mobilità si sono trovate per tutti delle soluzioni. L'accordo, nell'aria da mesi, è stato siglato in questi giorni all'Unione industriali di Savona.

La proprietà delle Ghigliazza si è detta inoltre disponibile a trattare l'utilizzo turistico dell'area e la modifica della coltivazione ma conferma di non aver ancora firmato nessun impegno con Regione e Comune. Il problema non è di facile soluzione ma è presenza come una occasione forse unica, dal punto di vista ambientale, turistico ed occupazionale per l'intero comprensorio. La proprietà della Ghigliazza è immensa, circa 830 mila metri quadrati, di cui la metà occupata dalla cava.

Per il problema dei dipendenti il presidente della Ghigliazza, Fornelli, aveva spiegato da tempo la posizione: «La famiglia Ghigliazza ha sempre le quote di maggioranza nella società. Abbiamo circa 70 dipendenti di cui 22 a Finale. Ci sono poi altre sedi del gruppo a Genova Sestri e una fase di riapertura in Toscana. Ci occupiamo comunque anche del settore costruzioni». **[a. r.]**

Ma le assunzioni bloccate rendono difficili soluzioni veloci

Pochi postini a Laigueglia

Due portalettere non riescono a smistare la corrispondenza di tremila abitanti I commercianti del centro storico hanno chiesto un potenziamento del servizio

LAIGUEGLIA. Due postini sono insufficienti a «servire» adeguatamente la città. Se ne accorgono in primo luogo gli stessi dipendenti delle Poste nell'ufficio di piazza Prave. Ma anche i commercianti ed i residenti del centro storico che si lamentano da molto tempo per la mancanza di un postino fisso. La situazione potrebbe essere in qualche modo risolta una nuova assunzione. E questa volta non più temporanea.

Quasi tremila abitanti solo due portalettere a disposizione dell'ufficio. La posta nelle borse dei due dipendenti in servizio quotidiano Laigueglia pesa oltre il dovuto. La situazione va avanti da circa cinque anni ed ancora, nonostante le promesse dei responsabili delle Poste, non si intravvede una soluzione definitiva. Oltre ai cittadini, per cercare sollecitare una nuova assunzione, si sono mossi i commercianti.

Con un postino a levante uno a ponente della città, che smaltiscono la corrispondenza quotidiana, c'è spazio per le consegne nel centro storico. O meglio, non senza disagi che si ripresentano nei momenti di maggiore «traffico» postale. Per i tre mesi estivi, quando la popolazione aumenta vertiginosamente, viene solitamente assunto un postino. Ci sono però periodi con molto lavoro da sbrigare che rimangono scoperti. Questi ricadono sui due dipendenti.

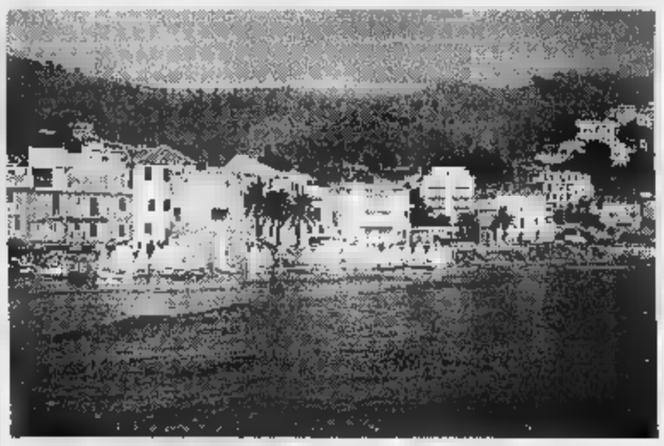

Proteste a Laigueglia per il poco personale in servizio alle Poste

Ha spiegato Giampiero Gatti, presidente dell'associazione esercenti e commercianti di Laigueglia: «Dopo aver sentito il parere dei nostri associati abbiamo chiesto anche aiuto all'amministrazione comunale, affinché solleciti un miglioramento del servizio. Nei giorni scorsi ho incontrato alcuni responsabili delle Poste, ente al quale abbiamo già scritto più volte. La disponibilità a venirci incontro c'è ma non si sa in quali tempi e modi».

C'è inoltre un altro inconveniente che deriva dai frequenti cambiamenti di personale. Ha proseguito Gatti: «I giovani che vengono assunti temporaneamente, e poi sostituiti, hanno giusto il tempo di memorizzare gli indirizzi e ottimizzare il lavoro. Quando prendono confidenza le varie zone è tempo di andarsene per il nuovo arrivato inizia tutto da capo. Con un postino fisso si ovvierebbe a questo inconveniente garantendo una stabilità e regolarità al servizio. Fortunatamente quest'estate ci è stato mandato un giovane estremamente valido». **[m. br.]**

L'Europa ora «taglia» i finanziamenti

Meno contributi all'olio savonese

ALBENGA. Per ora il mondo olivicolo ligure e del Ponente in particolare non ha ancora preso posizione sulla ventilata decurtazione del 40 per cento sugli aiuti della Cee che l'anno scorso si aggiravano sulle 800/900 lire al chilogrammo prodotto. «Si tratta di cifra che aiuta il coltivatore, diretto beneficiario della sovvenzione. Sarebbe per noi un duro colpo, a di giochi di richieste incredibilmente al rialzo parte di Spagna e Grecia che hanno fatto lievitare la loro produzione, non sottoposta a catasto come invece è la nostra», afferma Luciano Galizia, presidente della Cooperativa produttori d'olio di Arnasco. In effetti la decisione di decurtare gli aiuti nasce dal fatto che è «splafonato» il tetto unico globale di sovvenzione garantita per tutta l'Europa che è di un milione 350 mila tonnellate di olio.

Questa situazione è stata causata dalla Spagna che sei fa prevedeva 500 mila tonnellate ed ora afferma di averne prodotto mila. Anche la Grecia si è avvicinata, con 400 mila tonnellate, alla produzione globale italiana che è stabile attorno alle mila tonnellate.

Per la Liguria le sovvenzioni, che l'anno scorso furono 11 miliardi, scenderebbero a sei miliardi: un colpo durissimo per la sopravvivenza della stessa economia olivicola dell'entroterra.

«Tagli» Cee agli olivicoltori savonesi

Proprio oggi a Bruxelles si riunisce il «Comitato di gestione delle materie grasse», le possibilità di cambiare la situazione sembrano limitate, poiché si tratta applicare una normativa carente sul piano dell'accertamento di quanto dichiarato, che risale a dieci anni fa. Rappresentanti delle associazioni categoria contadine affermano senza mezzi termini che l'enorme aumento dell'olio spagnolo sarebbe dovuto alle importazioni di olio extracomunitario. **[r. sr.]**

La ristrutturazione dell'azienda preoccupa le organizzazioni sindacali

Mobilità all'Italcoke di Bragno

Il «taglio» riguarda 50 dipendenti su 260

[illegible]

DEGO

Riforniti d'acqua dai pompieri gli abitanti di località Supervia

Emergenza idrica, ieri mattina, in località Supervia. Per far fronte alla carenza d'acqua e limitare, per quanto possibile, i disagi agli abitanti della zona sono intervenuti i vigili del fuoco del distaccamento cairese con un'autobotte. [l. b.]

CAIRO M.

Domani alle [illegible] i funerali della moglie [illegible] Rodino

All'età [illegible] 62 anni è scomparsa Elsa Zunino, moglie del medico [illegible] Domingo Rodino. I funerali si svolgeranno domani pomeriggio alle 16 nella chiesa parrocchiale. [m. ca.]

[illegible]

Interventi per la sicurezza lungo l'autostrada Sv-To

Proseguono gli interventi per migliorare la sicurezza dell'autostrada Torino-Savona. In questi giorni si è concluso il rifacimento del manto fra Montecala [illegible] Millesimo con uno speciale asfalto antiscivolo, mentre, in vari tratti, continua la sostituzione dei guard-rail con più sicure barriere in [illegible] jersey. [m. ca.]

CAIRO M. Spettro della mobilità lunga per i lavoratori dell'Italiana-Coke di Bragno. Il provvedimento dovrebbe riguardare complessivamente 50 dei 260 dipendenti dello stabilimento cairese, e 30 del terminal di Vado Ligure.

La conferma arriva dal sindacato, al quale, di recente, è stata ufficializzata la richiesta avanzata dalla direzione aziendale al ministero del Lavoro. Una richiesta che per quanto è dato sapere è legata al piano di ristrutturazione che verrà attuato all'interno dei due complessi industriali.

«Un piano di cui non conosciamo [illegible] i contenuti», dice Pino Congiu della Uil. [illegible] aggiunge: «L'eventualità [illegible] ricorrere alla mobilità lunga, tuttavia, è un ulteriore segnale di come la ristrutturazione avrà pesanti ripercussioni sotto il profilo occupazionale».

Giorni di attesa, dunque, per i lavoratori della cokeria. E, soprattutto, in azienda si [illegible] e respirare [illegible] clima di grande preoccupazione. Timori peraltro condivisi dai delegati sindacali che hanno immediatamente chiesto un incontro con Borghini.

Prosegue Congiu: «E' necessario che su tale questione vi sia un confronto in tempi brevi, in attesa di conoscere con precisione [illegible] piano di ristrutturazione [illegible] annunciato dalla direzione [illegible] dell'Italiana-Coke».

Intanto, sempre per quanto riguarda lo stabilimento cairese, nei giorni scorsi si è parlato, con particolare insistenza, di una nuova scissione, dopo quella avvenuta tra la fabbrica valbormidese [illegible] il terminal di Vado Ligure. Voci che sino [illegible] questo momento non [illegible] state nè smentite nè confermate, alimentando l'atmosfera di incertezza. Ora, a tale ipotesi si aggiunge la richiesta di ricorso alla mobilità. Insomma, secondo i sindacalisti, se il provvedimento verrà attuato, e non sembrano esservi dubbi, si tratta di un «nuovo, duro colpo all'occupazione in Val Bormida». [l. b.]

Un reparto della cokeria di Bragno

[illegible] Cengio

Sul caso reflui altra polemica

CENGIO. «Da un punto di vista tecnico, le campionature che [illegible] stanno predisponendo per verificare [illegible] l'impianto della "Servizi Industriali" di Orbassano sia realmente in grado di smaltire la parte liquida dei reflui contenuti nei lagoons dell'Acna, [illegible] sembra da valutare positivamente».

Lo sostiene il sindaco di Cengio, Sergio Gamba, che però aggiunge: «Certo, esiste un problema politico, con i sindaci del luogo assolutamente contrari... Credo che questo possa essere un buon banco di prova anche per il ministro Ronchi, che avrà l'occasione di valutare la sua reale forza e credibilità in uno [illegible] dove [illegible] vengono usate esclusivamente contro i lavoratori di Cengio»

«Con il muro innalzato dai piemontesi - commenta, invece, qualcuno in Regione - contro l'utilizzo della "Servizi Industriali", tornano alla luce tutti i dubbisollevati sulla presunta soluzione Ronchi: più che un decreto un escamotage per perdere tempo». [m. ca.]

Per la siccità

Merce rara i porcini a Calizzano

CALIZZANO. La raccolta dei funghi sta riservando ben poche soddisfazioni ai cercatori, anche a quelli più esperti. Le condizioni meteorologiche, infatti, rischiano di compromettere l'intera stagione.

Cesti quasi vuoti, dunque, per gli appassionati di miceti, che si devono accontentare di gallette e colombine. I porcini sono merce rara. Tanto che, nonostante la stagione [illegible] cominciata da alcune settimane, [illegible] mercato dei porcini è pressochè inesistente, [illegible] conferma il titolare del negozio di vendita e lavorazione funghi «Perrone Tabò». Il quale, da «vecchio» esperto sostiene che se nei prossimi giorni non pioverà la stagione sarà irrimediabilmente [illegible] compromessa.

In attesa di un propizio peggioramento delle condizioni atmosferiche, intanto, [illegible] costo di un chilo di porcini piccoli «importati» ha raggiunto quota 30 mila lire. Quelli più grandi, invece, costano 15-20 mila lire. Cifre che venivano sborsate dagli appassionati anche lo scorso anno quando la stagione è stata piuttosto magra. I cercatori, tuttavia, non sembrano intenzionati a darsi per vinti, facendo attenzione, prima di inoltrarsi [illegible] boschi, ad acquistare l'apposito tesserino. E, a proposito di tesserini, da segnalare che a Mallare vi sono addirittura due consorzi, mentre a Dego di recente se ne è costituito uno publico-privato. [l. b.]

Un concorso

Studenti scrittori a Carcare

Franco Delfino, il sindaco di Carcare

CARCARE. Il primo concorso «Divertiamoci leggendo», organizzato dalla Commissione giovani della biblioteca civica Barrili di Carcare, è entrato nella fase conclusiva. La giuria, presieduta dal sindaco Franco Delfino, valuterà gli elaborati di oltre 150 studenti. Due le sezioni: «Fumetti che passione», dedicata alle elementari, con la creazione di 3 strisce di fumetti attinenti all'argomento «La Favola» e la sezione per le medie «Leggi che ti passa», dove i partecipanti dovevano recensire un racconto a scelta. Premiazione il 10 ottobre. [m. ca.]

Bar e ristorante

Nuovi locali al Buglio e Carpeneto

CAIRO M. Possibilità di insediamento per due nuovi locali pubblici, in località Buglio e Carpeneto. Questo è uno dei punti che si discuterà nel prossimo Consiglio comunale, martedì prossimo.

Spiegano in municipio: «Nel '91 il Comune aveva già redatto un piano per identificare le zone dove potevano [illegible] aperti nuovi esercizi pubblici ma, contemporaneamente, [illegible] stata varata una legge che prevedeva un preciso regolamento che fissava i parametri [illegible] quali attenersi. Un regolamento annunciato, ma che si [illegible] poi perso nel nulla. Il sindaco, però, ha la possibilità [illegible] agire [illegible] deroga ed [illegible] innegabile che le due località, con gli insediamenti industriali di Carpeneto e quelli [illegible] ziali del Buglio, necessitino di locali pubblici finora inesistenti. Da qui l'individuazione dei parametri numerici per il rilascio di nuove licenze, posto all'ordine del giorno». Previsti un bar a Carpeneto [illegible] un ristorante al Buglio.

Altri punti saranno la proroga del Piano particolareggiato Oltrebormida con l'approvazione [illegible] delle modifiche e delle integrazioni in accoglimento alle osservazioni dell'Ufficio urbanistico provinciale, la convenzione con la Provincia per il trasferimento delle competenze sull'edificio scolastico che ospita Itis e Ipsia; la convenzione fra i Comuni [illegible] servizio di polizia municipale. [m. ca.]

[illegible] PRESSO GLI ENTI PUBBLICI

Il Servizio Lavoro e Occupazione della Regione Liguria ha pubblicato la rassegna settimanale dei concorsi. I bandi riguardano: 137 posti personale varie qualifiche Usl Regione Abruzzo Sulmona (L'Aquila); 32 posti personale varie qualifiche Usl Regione Abruzzo Lanciano-Vasto; 7 posti personale varie qualifiche Usl Ravenna; 4 posti dirigente medico 1° livello discipline varie Usl 21 Mantova (Mn); 5 posti medico 2° livello dirigenziale Usl 11 Vercelli; 10 posti tecnologo per Istat; 2 posti tecnologo per Istat; [illegible] posti dirigente amministrativo Usl [illegible] Tortona (Al); 4 posti opera[illegible] professionale Usl 12 Viareggio (Lu), 4 posti personale varie qualifiche Usl 3 Bassano del Grappa (Vi); 4 posti personale vario Ordine Mauriziano di Torino; un posto funzionario tecnico 8ª [illegible]. f. e uno dirigente avvocatura Comune Lucca; [illegible] posti personale vario [illegible] q. f. Comune Crescentino (Vc); 10 posti personale [illegible] qualifiche 5ª-6ª-7ª-8ª Comune Lizzano (Ta); un posto videoterminalista-vigile urbano 5ª q. f. Comune Montalto Ligure (Im); un numero imprecisato [illegible] posti dirigente medico 1° liv. recupero [illegible] rieducaz. motulesi e neurol. Usl 3 Genovese; [illegible] posti personale varie qualifiche 7ª-8ª q. f e dirig. Comune Lecco; un posto tecnologo Istituto nazionale fisica della materia; 3 posti collaboratore tecnico 4°-6° liv. prof.le Istituto nazionale fisica della materia; un posto operatore macchine utensili Istituto nazionale fisica della [illegible]ria; 11 posti personale varie qualifiche 6ª [illegible] 8ª q. f. Istituto universitario architettura Venezia.

[illegible] Comuni

Tre posti personale varie qualifiche 5ª-7ª q. f. Comune Guastalla (Re); 15 posti agente polizia municipale 5ª q. f. Comune Novara; un posto geometra 6ª q. f. Comune Quiliano (Sv); 3 posti personale varie qualifiche 6ª-8ª q. f. Comune Ravenna; 8 posti personale varie qualifiche 7ª-8ª q. f. [illegible] dirig. Comune Lecco; 15 posti ascensoristi-fabbri-idraulici 5ª q. f. Azienda ospedaliera Careggi [illegible] Firenze; 6 posti medico 1° livello dirigenziale Usl 14 Regione Piemonte; 11 posti personale varie qualifiche Usl 11 Regione Lombardia Ponte San Pietro (Bg); [illegible] posti medico dirigente 1° livello Usl 6 Regione Friuli Venezia Giulia; [illegible] posti operatore professionale coordinatore Usl Imola; 5 posti personale varie qualifiche Usl Reggio Emilia; 3 posti dirigente sanitario 1° livello disc. anestesia [illegible] rianimaz. Ospedale «Vito Fazzi» di Lecce; un posto vigilatrice d'infanzia Usl 1 Imperiese; un posto esperto qualificato-responsabile sicurezza-fisico spec. «Ospedali Galliera» [illegible] Genova; 5 posti operaio specializzato 4ª q. f. Comune Cornedo Vicentino (Vi); un posto istruttore amministrativo 6ª q. f. Comune Santa Margherita Ligure (Ge); 218 posti corsi-concorso impiegati ruolo q. f. 6ª-7ª-8ª ministero Funzione Pubblica; 16 posti vi[illegible] capo ufficio (carriera direttiva) Istit. vigilanza assicurazioni private e 3 posti personale varie qualifiche Comune Brugherio (Mi); 3 posti istrutt. 6ª-7ª q. f. Comune Borgo [illegible] Mozzano (Lu); 12 posti personale varie qualifiche 7ª-8ª q. f. Comune Capannori (Lu); 3 posti personale varie qualifiche 5ª-8ª q. f. Comune Chiavarenna (So); 45 posti funzionario (8ª q. f.) Comune Firenze; 4 posti personale varie qualifiche 5ª-7ª-8ª q. f. Comune Mantova; 1 posto dirigente ammin. Comune Savona; 4 posti personale [illegible] qualifiche Istituzioni Assistenz. Riunite Pavia; [illegible] posti personale varie qualifiche 6ª-8ª q. f. Osservatorio Brera; 5 posti Istituto zooprofilattico di Palermo.

Orchestrali

E ancora: un numero imprecisato di posti Orchestra Maggio musicale fiorentino; [illegible] posti istruttore 6ª-7ª q. f. Comune Vecchiano (Pi); 2 posti autorizzazioni noleggio autovetture con conducente Comune Neirone (Ge); un posto vigile urbano notificatore 5ª q. f. Comune Pontestura (Al); [illegible] posti tecnico vigilanza urbana Comune Chiavari (Ge); 9 posti vari livelli settore tecnico Teatro comunale di Bologna; 3 posti personale varie qualifiche 5ª-7ª [illegible]. f. Co[illegible] Buggiano (Pt); [illegible] posti infermiere professionale assistenza anziani Opere Pie D'Onigo di Pederobba (Tv); 3 posti collaboratore professionale 5ª q. f. Comune Riano (Rm); [illegible] posti personale varie qualifiche 4ª-5ª-7ª q. f. Provincia di Modena; 5 posti responsabile segreteria Regione Lazio.

Nelle Province

L'elenco così continua: 3 posti funzionario 8ª q. f. Provincia Pordenone; 30 posti guardia provinciale 5ª q. f. Provincia Pordenone; 30 posti guardia provinciale [illegible] q. f. Provincia Roma; 3 posti personale varie qualifiche 5ª-8ª q. f. Comune San Giustino (Pg); [illegible] posti personale [illegible] docente varie qualifiche (6ª-7ª-8ª) Istituto universitario architettura di Venezia; 11 posti personale varie qualifiche 6ª-8ª O.D. Istituto universitario architettura di Venezia; 3 posti dirigente medico 1° livello fascia [illegible] neurochirurgia ospedale S. Corona di Pietra Ligure (Sv); 4 posti dirigente 1° livello Usl Ravenna; 3 posti personale varie qualifiche Usl [illegible] Regione Friuli Venezia Giulia; 3 posti 1° livello dirigenziale Policlinico [illegible]. Orsola-Malpighi di Bologna; [illegible] posti personale varie qualifiche ospedale San Giovanni Battista di Torino; 3 posti dirigente ruolo amministrativo-professionale ospedale «Carlo Poma» di Mantova; 2 posti dirigente; 10 posti funzionario direttivo tecnico servizi educativi e [illegible] insegnante scuole vespertine 6ª q. f. Comune Genova; 3 posti personale varie qualifiche Usl Modena; [illegible] posti collaboratore tecnico 6° liv. e uno personale diplomato a contratto per Cnr.; 4 posti personale varie qualifiche Provincia Bologna. 5 posti personale vario 5ª q. f. Comune Belluno; 4 posti personale varie qualifiche 5ª-6ª q. f. Comune Limbiate (Mi); 3 posti istruttore 6ª-7ª [illegible]. f. Comune Medicina (Bo); [illegible] posto vigile urbano - autista scuolabus 5ª q. f. Comune Molini di Triora (Im); 6 posti personale varie qualifiche 4ª-5ª-6ª q. f. Comune Osiglia (Mn); 14 posti personale varie qualifiche 6ª-7ª-8ª q. f. Comune Vigevano (Pv); un posto istruttore Riabilitazione Disabilità Visive 7ª q. f., 2 istruttore riabilitazione Disabilità Visive 6ª q. f. [illegible] uno per istruttore area amministrativa 6ª q. f. Istituto «Chiossone» Genova.

Nelle Usl

E ancora: [illegible] posti personale varie qualifiche Usl Modena; 21 posti personale varie qualifiche Usl Regione Lazio RM/H; 22 posti personale varie qualifiche Usl Regione Lazio Rieti (Ri); 16 posti dirigente Usl Regione Lombardia Sondrio; [illegible] posti dirigente medico 1° livello Usl 11 Regione Marche Fermo; [illegible] posti 1° livello dirigenziale Usl 3 Regione Toscana Pistoia; [illegible] posti operatore professionale Usl 11 Regione Piemonte Vercelli; [illegible] posti personale varie qualifiche Ospedale Pisa; 3 posti medico dirigente 1° livello Istituti Ortopedici Rizzoli di Bologna; 7 posti dirigente medico 2° livello Istituto Nazionale Neurologico «Carlo Besta» [illegible] Milano; un numero imprecisato di posti personale varie qualifiche Ospedale Oncologico di Rionero in Vulture (Pt); 3 posti collaboratore tecnico 6° livello professionale, [illegible] operatore tecnico 8° livello professionale, 3 personale varie qualifiche 3ª-5ª-7ª q. f. per Istituto Architettura Navale; [illegible] posti istruttore 6ª-7ª q. f. Comune Castronno (Va); [illegible] posti istruttore 6ª-7ª-q. f. Comune Clusone (Bg); 27 posti personale varie qualifiche 7ª-8ª q. f. Comune Oristano (Or); [illegible] posti personale varie qualifiche 7ª-8ª q. f. Comune Villafranca di Verona (Vr); 11 posti personale varie qualifiche 4ª-6ª q. f. Comune Rudiano (Bs); un posto tecnico laboratorio di analisi Ospedale Evangelico di Genova. 2 posti infermiere professionale Usl 1 Imperiese; un posto dirigente medico I° livello div. Chirurgia Plastica, un posto dirigente medico I° livello div. Patologia Clinica, un posto dirigente medico I° livello sez. Chimica Ambientale Istituto Nazionale Ricerca sul Cancro di Genova; [illegible] posti medico 1° livello dirigenziale Usl Modena; 5 posti dirigente servizi sanitari Provincia Trento; 3 posti dirigente medico 1° livello Ospedale «San Gerardo dei Tintori» [illegible] Monza; 7 posti personale varie qualifiche Ospedale «Eugenio Morelli» di Sondalo (So); un numero imprecisato di posti personale Agenzia europea valutazione medicinali (Emea); un posto personale laureato per Cnr; 3 posti dirigente medico 1° livello disc. Anestesia e Rianimazione Usl Regione Abruzzo Teramo; [illegible] posti dirigente Usl 5 Regione Basilicata Montalbano Jonico (Mt); 6 posti personale non laureato varie qualifiche Usl Modena; 6 posti dirigente Usl Regione Lombardia Merate (Lc); 7 posti infermiere professionale Usl 34 Regione Lombardia Legnano (Mi); 37 posti personale varie qualifiche Usl Regione Lombardia Milano; 12 posti dirigente 1° livello Usl 40 Regione Lombardia Milano; 15 posti opera[illegible] professionale Usl 14 Regione Piemonte; 3 posti dirigente medico 1° [illegible] 2° livello Azienda sanitaria locale Regione Puglia Andria (Ba); 3 posti operatore professionale Usl 1 Belluno; 4 posti personale varie qualifiche Usl 6 Vicenza; 4 posti personale varie qualifiche Ospedale «San Luigi» di Orbassano (To); un posto personale laureato; 7 posti funzionario direttivo [illegible] q.f. Comune Treviso; [illegible] posti dirigente medico 1° livello Usl 37 Regione Lombardia Milano; 4 posti dirigente 1° livello Usl 3 Regione Veneto Bassano del Grappa (Vi); 4 posti dirigente medico 1° livello Usl 19 Adria (Ro).

Negli ospedali

[illegible] ancora: 6 posti dirigente medico 1° livello disc. Anestesia e Rianimazione Ospedale Oirms Anna [illegible] Torino; 4 posti personale varie qualifiche Ospedale Lecco; 2 posti dirigente medico 1° livello Anestesia e Rianimazione Ospedali Galliera di Genova; un numero imprecisato di posti 2ª sessione esami di Stato abilitazione esercizio Ministero Università e Ricerca Scientifica; un posto personale diplomato per Cnr; [illegible] posti dirigente amministrativo 1° livello Usl [illegible] Matera; 4 posti personale varie qualifiche Usl Parma; [illegible] posti 1° livello dirigenziale Usl 25 Lodi; 3 posti dirigente medico 2° livello Usl 13 Ascoli Piceno; 3 posti dirigente medico 2° livello Usl [illegible] Pisa; 3 posti personale varie qualifiche Usl [illegible] Montebelluna (Tv); 7 posti dirigente medico 1° livello Ospedale Lecco; 3 posti personale livello dirigenziale per Ordine Mauriziano di Torino; un posto personale laureato per Cnr; [illegible] posti personale varie qualifiche Usl 6 Vicenza; 29 posti personale varie qualifiche Usl Regione Abruzzo l'Aquila; 144 posti personale varie qualifiche Usl CE/2 Aversa (Ce); 15 posti personale varie qualifiche Usl 12 Seriate (Bg); [illegible] posti dirigente Ospedale «San Giovanni Battista» di Torino; 11 posti personale varie qualifiche Ospedale Pisa; 4 posti dirigente sanitario 1° livello Ospedale Padova, 4 posti personale livello dirigenziale - Anestesia [illegible] Rianimazione Ordine Mauriziano [illegible] Torino; un numero imprecisato di posti per Orchestra Maggio Musicale Fiorentino; un posto personale diplomato [illegible] contratto per Cnr; un numero imprecisato di posti per sessione esami iscrizione albi degli avvocati per ministero Grazia e Giustizia; un numero imprecisato di posti abilitazione professione dottore agronomo e forestale 1997 e infine un numero imprecisato [illegible] posti per abilitazione prof. ragioniere e perito commerciale 97 per il Ministero Università [illegible] Ricerca Scient.

COMUNE [illegible] ZUCCARELLO
Provincia di Savona
IL SINDACO

Avvisa che con deliberazione del Consiglio Comunale n. 21 in data 21/8/97, esecutiva ai sensi di legge, [illegible] accettate le prescrizioni di cui al O.P.G.R. n. 457 dell'8/7/1997 di approvazione del Piano di Recupero del centro storico del capoluogo e della connessa variante al Piano di Fabbricazione con contestuale rilascio dell'autorizzazione di massima ex art. 7 della L.R. n. 24/1987. Gli atti relativi sono depositati presso la Segreteria del Comune a libera visione del pubblico ai sensi dell'art. 10 della L.R. 8/7/1987, n. 24, per tutto il periodo di validità del piano stesso.

Zuccarello, 24 settembre 1997

IL SINDACO
Francesco Bortolomeo

L'ABBONAMENTO.

il migliore amico di chi legge La Stampa.

LA STAMPA

COMUNE [illegible] VADO LIGURE
Provincia di Savona
IL RESPONSABILE DEL SERVIZIO URBANISTICA EDILIZIA PRIVATA E PATRIMONIO

ai sensi e per gli effetti del 2° [illegible] 4 della Legge Regionale 08.07.1987 n. 24,

RENDE NOTO

che presso la Segreteria comunale di Vado Ligure trovasi depositata, a permanente e libera visione del pubblico, nelle ore d'ufficio nei [illegible] feriali e dalle ore 10.00 alle 12.00 in quelli festivi, per giorni 15 (quindici) consecutivi dal 24.09.97 al 09.10.97 compreso, la deliberazione del Consiglio C[illegible] 49 del 26.08.1997, esecutiva, [illegible] tutta la documentazione ad essa allegata avente per oggetto

- Variante al Piano Particolareggiato di iniziativa pubblica [illegible] zona "R2" ed "C1" del vigente P.R.G.

Fino a quindici giorni dopo [illegible] scadenza [illegible] periodo di deposito e cioè fino al 24.10.97 po[illegible] essere presentate opposizioni dai proprietari di immobili compresi nel Piano succitato ed osservazioni da parte di chiunque [illegible] interesse.

Le eventuali opposizioni ed osservazioni dovranno essere redatte su competente carta bol[illegible] e presentate al Protocollo [illegible] Comune entro le ore 13.00 del succitato giorno.

Vado Ligure, lì 24 settembre 1997

IL RESPONSABILE [illegible] SERVIZIO URBANISTICA, EDILIZIA PRIVATA E PATRIMONIO

[illegible] DI PREVIDENZA FRA I LAVORATORI DEL PORTO DI [illegible]

Asta pubblica per alienazione di immobili

CAPITOLATO D'ASTA

Autorizzazione del Tribunale di Savona del 28/8/1997

Art. 1 - La Cassa di Previdenza fra i lavoratori del Porto di Savona procederà [illegible] mediante asta pubblica, [illegible] immobili tutti siti in Savona descritti nel seguente [illegible] 2

Art. 2 - Descrizione immobili.

Lotto 1A) Immobile sito in piazza Martin della Libertà n. 9, ubicato al piano primo, composto di n. 17 vani oltre corridoi e servizi, avente annesso nel piano secondo appartamento composto di n. 2 vani ed accessori, con accesso da via Balocco n. 1, per una superficie complessiva di circa mq 600, il tutto censito al Catasto urbano di Savona al foglio 62 e rispettivamente: mappale 250 con il sub. 42 e mappale 249 con il sub. 9; il prezzo base d'asta è il seguente: L. 2.100.000.000

Lotto 1B) Immobile sito in piazza Martin della Libertà con accesso dai civici n. 5, 9, 11, ubicato al piano primo, composto di n. 17 vani oltre - servizi, per una superficie complessiva di circa mq 740, censito al Catasto Urbano di Savona al foglio 62 mappale 250 con il sub. 43; il prezzo base d'asta è il seguente: L. 2.590.000.000

Lotto 2) Immobile ad uso commerciale, facente parte dello stesso complesso immobiliare di cui ai lotti 1A e 1B, sito in via Aglietto con accesso dai n. 37, 39, 41 (oltre accesso su via Balocco), ubicato al piano terreno, di complessivi mq 150 circa, censito al Catasto Urbano di Savona al foglio 62 mappale 250 con il sub. 12; il prezzo base d'asta è il seguente: L. 420.000.000

Lotto 3) Due locali siti in corso Mazzini, civici n. 26 e 28 rossi, ubicati al piano terreno, di complessivi mq 82, censiti al Catasto Urbano di Savona al foglio 79 mappale 531 con i sub. 4 e 5; il prezzo base d'asta è il seguente: L. 262.400.000

Lotto 4A) Immobile sito in corso Mazzini n. 10/1 (ad oggi sede della Cassa Previdenza) ubicato al piano primo, composto di n. 4 vani oltre ingresso, servizi e corridoio, di complessivi mq 110, censito al Catasto Urbano di Savona al foglio 79, mappale 531 con il sub. 20; il prezzo base d'asta è il seguente: L. 385.000.000

Lotto 4B) Beni mobili costituenti l'arredo della Sede della Cassa di Previdenza Lavoratori del Porto. Il prezzo base d'asta è il seguente: L. 32.000.000

Art. 3) Gli incanti saranno tenuti col metodo di estinzione di candela vergine di cui all'art. 73 lett. a) del R.D. 23 maggio 1924 n. 827. Le offerte sono al massimo aumento e le offerte di aumento non potranno essere inferiori a:
Lotto 1A) L. 105.000.000 - Lotto 1B) L. 129.500.000 - Lotto 2) L. 21.000.000 - Lotto 3) L. 13.120.000 - Lotto 4A) L. 19.250.000 - Lotto 4B) L. 1.600.000

Art. 4) Ogni offerta dovrà riguardare un singolo lotto e non saranno prese in considerazione offerte presentate per l'intero stock degli immobili alienandi.

Art. 5) Per essere ammessi alla gara occorre che i partecipanti alla gara stessa presentino, prima dell'accensione delle candele, idonea documentazione dimostrativa di aver effettuato un deposito cauzionale provvisorio pari a:
Lotto 1A) L. 210.000.000 - Lotto 1B) L. 259.000.000 - Lotto 2) L. 42.000.000 - Lotto 3) L. 26.240.000 - Lotto 4A) L. 38.500.000 - Lotto 4B) L. 3.200.000 presso la Banca Nazionale del Lavoro di Savona - Agenzia n. 1, via Gramsci n. [illegible]
Il deposito provvisorio deve essere effettuato in contanti. - I depositi dei non aggiudicatari verranno immediatamente restituiti dopo l'esito dell'asta.

Art. 6) Qualora, per ogni singolo lotto, nessuna offerta venisse fatta per un prezzo superiore al prezzo base, la gara, per quel determinato lotto, sarà considerata deserta. Per i medesimi lotti, sarà bandita una seconda gara d'asta, con le medesime modalità [illegible] e non oltre 60 (sessanta) giorni dalla prima.

Art. 7) La gara si svolgerà presso lo studio del N[illegible] Enzo Motta, via Ratti n. 3/7, il giorno giovedì 23 ottobre 1997 alle ore 10.

Art. 8) L'offerente può anche specificare se l'offerta è fatta per persona da nominare. In questa ipotesi, in caso di aggiudicazione, l'aggiudicatario dovrà provvedere entro tre giorni dalla conclusione della gara alla "dichiarazione di comando" o all'esibizione di eventuale mandato conferitogli.

Art. 9) L'aggiudicatario, nel termine di novanta giorni dall'avvenuta esecutività a norma di legge della deliberazione di aggiudicazione, dovrà stipulare l'atto notarile di acquisto e versare in unica soluzione il prezzo totale.

Art. 10) Saranno a carico degli aggiudicatari, pro quota tra loro, le spese di ogni sorta relative allo svolgimento degli esperimenti d'asta per l'alienazione degli immobili di cui trattasi. Saranno individualmente a carico degli aggiudicatari le spese relative al trasferimento di proprietà, nessuna esclusa.
L'INVIM sarà a carico dell'Ente alienante come per legge.

Art. 11) Per la visita dei beni, gli interessati potranno contattare il personale della Cassa ai seguenti numeri telefonici: 019 856212 e 802589.

Art. 12) Gli aggiudicatari eleggeranno domicilio in Savona per tutti gli effetti del contratto.

Per ogni controversia, unica sede competente sarà il foro di Savona.

Il capitolato integrale è visibile presso: la Cassa di Previdenza contattando il personale della Cassa stessa ai seguenti numeri telefonici 019 856212 - 802589.

IL COMMISSARIO LIQUIDATORE Giulio Sestoni

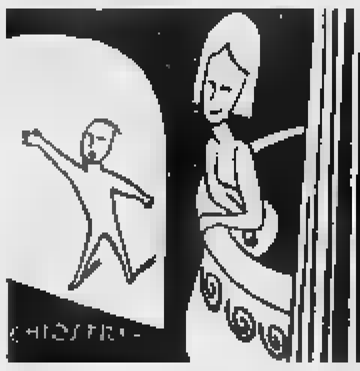

Dalla Melato a Calindri, da Vecchioni a Gassman, per arrivare a Chick Corea

Teatro, un piatto troppo ricco

E' folla di big nei cartelloni genovesi

GENOVA. Le star dello spettacolo abbandonano i grandi eventi dell'estate e presto si inseguiranno nei vari cartelloni teatrali genovesi. Sono davvero tanti i nomi [redacted] campo, protagonisti [redacted] performance di ogni genere. Se fosse possibile riunirli in un unico festival stagionale, il capoluogo ligure potrebbe lanciare una pesante sfida alle più blasonate capitali dello spettacolo.

Ma l'idea di dar vita a una simile iniziativa, magari con il patrocinio degli enti locali (visto che tutti intervengono a sostegno delle varie realtà) incontra, evidentemente [redacted] troppi ostacoli. A Genova, teatri e impresari comunicano molto poco fra loro e sarà un miracolo se anche quest'anno non si assisterà al consueto susseguirsi di prime a raffica, tutte rigorosamente alla stessa ora [redacted] nella stessa serata.

Ciò non toglie che il piatto è davvero ricco e, [redacted] è vero, che a una maggiore offerta corrisponde una crescita anche della domanda, la Genova dei teatri può dormire sonni tranquilli. Ma vediamo ora chi saranno i protagonisti di questa lunga stagione di spettacoli.

I primi a calamitare l'attenzione del pubblico genovese, [redacted] ottobre, saranno Mariangela Melato, principale protagonista, alla Corte, di una attesissima edizione della commedia di Georges Feydeau «Le dame de Chez Maxim», per la regia dell'argentino Alfredo Arias, il concerto di Chaka Khan al Carlo Felice [redacted] quello di Roberto Vecchioni al Politeama Genovese.

Nella sala di via Bacigalupo fra un mese, come annunciato domenica a «Quelli che il calcio», soffierà sulle candeline della torta dei suoi settant'anni [redacted] teatro il genoanissimo Ernesto Calindri, che accanto a Liliana Feldmann, sarà «Mercadet l'affarista», di Honoré De Balzac.

A novembre, sempre alla Corte, tornerà sulle scene cittadine Vittorio Gassman, con il suo monologo-confessione «Anima [redacted] corpo». Un evento atteso da mesi. Come da [redacted] il pubblico della Corte aspetta di applaudire un altro illustre concittadino: Paolo Villaggio che a febbraio sarà ospite del cartellone di Ivo Chiesa con «L'avaro» di Molière.

La stagione proseguirà alla grande anche sul fronte della musica, [redacted] Paolo Conte, [redacted] gennaio, al Genovese ed Elvis Costello a febbraio, al Carlo Felice, dove in aprile è atteso anche il grande Chick Corea. Fra gli artisti che dovrebbero esibirsi al Comunale dell'Opera non mancano Pino Daniele e Fabrizio De Andrè.

Il Teatro Modena, alla sua prima stagione, risponde con «Totem», di Antonio Baricco,

Vittorio Gassman a novembre alla Corte

due spettacoli ispirati a Federi[redacted] Fellini e Pier Paolo Pasolini. Sono: «Snaporaz Fellini» [redacted] «L'Histoire du soldat».

Fra le sorprese della stagione teatrale c'è anche Antonio Albanese che dopo il cinema, [redacted] «Vesna va veloce» e «Pesce d'acqua dolce» ha deciso di tornare in palcoscenico [redacted] uno spettacolo scritto a quattro [redacted] con Michele Serra dal titolo che è tutto un programma: «Giù al nord».

Albanese debutterà nella sala [redacted] Savina Scerni alla fine di gennaio.

Altra novità del «Genovese», che non mancherà di suscitare molta curiosità è l'inconsueta accoppiata Giorgio Albertazzi-Franca Rame. A mettere insie[redacted] i due artisti è stato nientemeno che Dario Fo, autore e regista della commedia «Il diavolo con le pinne».

E la Riviera come risponde a questa offensiva genovese? Le principali novità sono attese da Santa Margherita [redacted] Rapallo. In quest'ultimo centro l'agguerrita pattuglia di artisti del cartellone dell'Auditorium delle Clarisse [redacted] comprende, fra gli altri, Luigi De Filippo, Debora Caprioglio, Mariangela D'Abbraccio, Simo[redacted] Marchini e [redacted] stesso Ernesto Calindri.

Fra qualche giorno scoprirà le proprie carte anche il Teatro Centrale [redacted] Santa Margherita dove si sta preparando anche un festival cinematografico.

Altre novità, sempre nel levante, arriveranno sul fronte del cabaret. Ci sta lavorando il promoter Max Garbarino che ha in agenda i più bei nomi del [redacted] mento, compresa la Gialappa's Band, che sarà invitata a tenere a battesimo la rassegna «Oro Kabarett» in programma a Rapallo e al Teatro Cantero di Chiavari. [m. b.]

Grande cinema all'Ambra

Riprenderà con Mastroianni la rassegna del giovedì sera

ALBENGA. Un film [redacted] Marcelllo Mastroianni riprenderà il 2 ottobre prossimo, al cinema Ambra di Albenga, la «Rassegna del giovedì», ciclo di pellicole d'autore che proseguirà fino alla prossima primavera. La scelta per il film [redacted] apertura è caduta su «Mi ricordo, sì, io mi ricordo» ritratto [redacted] Marcello Mastroianni firmato dalla sua compagna Anna Maria Tatò. I giovedì dell'Ambra proseguiranno con «Hamlet», girato nel '96 da Kenneth Branagh attore e regista anglo-irlandese che veste i panni di Amleto [redacted] fornisce un'inedita chiave di lettura della tragedia shakesperiana. I giovedì dell'Ambra, curati da Marco Pesce, riprenderanno [redacted] gennaio dopo la pausa delle vacanze natalizie. La rassegna verrà proposta in orari mattutini agli studenti delle scuole. Per tutte le proiezioni lo spettacolo [redacted] unico alle 21.15. L'ingresso è [redacted] mila e [redacted] con la sottoscrizione tessera socio valida dodici mesi [redacted] mila. [a. r.]

L'indimenticato Marcello Mastroianni

Folk e celtica

Nuovi dischi per due band del Savonese

SAVONA. Due importanti novità discografiche per gruppi savonesi che aspirano alla ribalta nazionale. Si tratta dei «Myrddin quartet» [redacted] delle «Animeamare».

I primi, reduci da una tournée in Scozia, [redacted] specializzati in musica tradizionale celtica, e hanno arricchito recentemente la loro formazione di due nuovi elementi. Hanno pubblicato [redacted] [redacted] un mese fa il disco «Myrddin at the Duffy pub» che contiene 13 pezzi realizzati dal vivo e [redacted] studio. Per quanto riguarda le «Animeamare» il nuovo album si intitola «Ma questa è un'altra storia».

La band è formata da Alberto Bella, Roberto Giacchello, Paolo Rizzo [redacted] Danele Rubertelli. Propone un genere che molti critici musicali definiscono folk-rock, sulla scia della musica dei Modena City Ramblers o dei Gang o ancora [redacted] qualche ricordo dei Pogues.

Tornando ai Myrddin, [redacted] gruppo originariamente formato da Luca [redacted] Fabio Pesenti, Sandro Signorile [redacted] Matteo Peirone, può contare [redacted] anche sulla bella voce di Elena Villa e sul violoncello [redacted] Donatella Ferraris. La band, che è nata soltanto [redacted] anni fa, nel corso del '97 si è messa luce per un'intensa attività che ha toccato il Folkfestival oltremare di Genova, [redacted] gne a Ferrara, Aosta [redacted] concerti, recentissimi, in Scozia ad Aberdeen, Edinburgo [redacted] alla Balnain House di Inverness. [p. p.]

Aldo De Scalzi suona questa sera con i «Macramé» al Dau Baci

Notte con revival e latino

Al Gilda ci si scatena con i ritmi sudamericani della Procedura pluvial Da domani a Millesimo la grande festa del tartufo. Il meglio dei pianobar

Aldo De Scalzi [redacted] i Macramé al Dau Baci di Vado Ligure e la Procedura Pluvial al Gilda [redacted] Varazze. Questa la notte del mercoledì nel Savonese.

VARAZZE. Genere latino con i ritmi della «Procedura Pluvial» e dance Anni '70 [redacted] '80 di Alex dj al Gilda (settore [redacted] chiuso).

[redacted] **M.** Ritrovi Al Pampano in via Colombo [redacted] [redacted] Tuttifrutti.

[redacted] **L.** Ritrovi al Bolero [redacted] al Charlie Max.

CAIRO M. Ritrovi alla Riffa, al Bee Pub e al bar Lunico.

MILLESIMO. Da domani festa nazionale [redacted] tartufo sino [redacted] domenica.

[redacted] Si balla [redacted] videodanzante nel pomeriggio a Le Chat. Musica dal vivo al Pirata di calata Sbarbaro.

VADO L. Musica dal vivo al Dau Baci, finita l'estate «on the beach» appuntamento live del mercoledì [redacted] Aldo De Scalzi (ex New Trolls) e la sua band.

[redacted] Ritrovo al Lord Nelson Pub.

[redacted] **L.** Ritrovi al Baquito, al Mirò al Trocadero. Piano bar nel fine settimana al Vittoria.

PI[redacted] **L.** Serata [redacted] musica commerciale e latina nel mercoledì del Batida. Ritrovi giovane al Pirata e al Barone Rosso. Genere dancing al Malibù.

In Riviera un'altra notte da ballare

LOANO. Liscio classic e revival, con due piste su due piani, al dancing Saitta sul lungomare. Il Play Night (ex Tapa Tupa) riapre domenica serra. Ritrovo all'Atravirago [redacted] [redacted] Tropicana.

[redacted] Grappe speciali al bar dei Capitani nel centro storico.

[redacted] Musica [redacted] ritrovo al Pub 36.

[redacted] Animazione, musi[redacted] [redacted] spuntini al Crazy Night [redacted] Pineland.

CERIALE. Ritrovo all'Old Mill Pub.

[redacted] Ritrovi giovani al Carpe Diem, al Caffè Noire, alla Città Vecchia, al Pulp, alla Piazzetta degli Artisti [redacted] Le Macine.

[redacted] Tutte le sere dancing all'M4 e al Vip. Canzoni all'Osteria Mezzaluna. Ritrovi al The Victorian Pub, al bar Dell'Angolo, al Manila Club, al Mozart, al Cabaret.

[redacted] Liscio e revival, tutte le sere all'Ariston sul lungoma[redacted]. Ritrovo allo Joy Popey. Al Blue Tortuga Music Bar musica dal vivo. Piano bar alla Casa del Priore. [a. r.]

I locali saranno quelli della biblioteca

Loano ha un'idea il museo del mare

LOANO. Archiviata la «Mostra del mare» a Loano c'è chi sta studiando [redacted] progetto per realizzare un museo permanente dedicato al mare. L'occasione arriverà il prossimo anno dal probabile trasferimento della civica biblioteca di corso Roma.

Resterebbero liberi i locali ubicati [redacted] pochi metri dalla spiaggia quasi al centro del lungomare. Le attività balneari, la presenza (da dieci anni) della barriera di ripopolamento ittico, il porticciolo turistico, sono solo alcuni degli aspetti che spingono la storia di Loano, anche quella più recente, verso [redacted] mare.

Nella mostra conclusa da poco nelle sale del Kursaal erano esposte oltre 300 fotografie molte delle quali realizzate nella stessa barriera sottomarina.

In mostra anche un centinaio di modelli di imbarcazioni con conchiglie, cimeli e oggettistica riguardante il mondo della nautica.

La parte fotografica della mostra, con un concorso nazionale, era abbinata ai festeggiamenti ufficiali del decennale della barriera marina.

Fra i primi a puntare sul museo del mare i rappresentanti della Lega Navale. Dice il comandante Ratto: «Un museo oltre [redacted] dare lustro alla città di Loano ci permetterebbe [redacted] custodire meglio tutto il materiale già a disposizione e, probabilmente, di recuperare altri reperti interessanti. Inoltre alla semplice curiosità che può manifestare una mostra si affiancherebbe senza dubbio l'interesse attento di giovani studenti e ricercatori». In Comune c'è grande interesse per il futuro del museo. Spiega l'assessore al turismo, Angelo Vaccarezza: «E' confermato che si andranno [redacted] liberare i locali della biblioteca di corso Roma anche se c'è già l'Azienda di promozione turistica interessata ad avere dei nuovi uffici d'informazione turistica in posizione centrale». [a. r.]

GALLERIE E MOSTRE

[redacted] **S.**

«Le porte sul mare»

Le opere recenti di Renata Minuto in mostra al Circolo «La Stella» di Albisola Capo. La personale, dal suggestivo titolo «Le porte sul mare», si concluderà [redacted] 12 ottobre. [a. z.]

ALBISSOLA M.

Antologia firmata Bruzzone

Fino al 30 settembre, al circolo Balestrini in via Isola resterà allestita «Antologia», personale [redacted] Franco Bruzzone. In mostra opere dal 1959-1997. [a. z.]

[redacted] **M.**

Schiavetta al pozzo Garitta

Al Circolo degli Artisti, in loca[redacted]ità Pozzo Garitta, prosegue la personale di Beppe Schiavetta. Dal 27 settembre al 12 ottobre la galleria ospiterà una colletti[redacted] che raccoglie opere degli artisti Baghino [redacted] Giglio. [a. z.]

VARAZZE

[redacted] mondo dei tatuaggi

Prosegue l'attività del «Tattoo» studio in piazza San Bartolomeo 12. Il centro tatuaggi, che utilizza attrezzatura sterilizzata [redacted] aghi monouso, è aperto tutti [redacted] pomeriggi. Oltre alla possibilità di realizzare tatuaggi personalizzati, offre un'ampia esposizione permanente di disegni, modelli e fotografie. [a. z.]

CELLE L.

Bonsai in mostra permanente

L'arte della coltivazione dei Bonsai in mostra permanente al centro «Caviglia» in via Natta 27. Ogni giorno, domenica compresa, si possono effettuare visite guidate alla scoperta dei segreti dell'arte delle piante in miniatura. Aperto anche alla domenica. [a. z.]

FINALE L.

Arnaldo Pomodoro a S. Caterina

Prestigiosa mostra delle opere di Arnaldo Pomodoro, sculture [redacted] grafiche, nelle sale dell'oratorio De Disciplinanti di Santa Cateri[redacted] a Finalborgo. La motra sarà visitabile sino al 10 novembre (ore 9-19). [a. r.]

SANREMO

Un pannello di Jachino

Mario Jachino, artista [redacted] Vado Ligure [redacted] vigile urbano a Spotorno, espone [redacted] un suo originale «pannello polimaterico» alla rassegna d'arte in corso anco[redacted] per pochi giorni [redacted] villa Ormond di Sanremo. [a. r.]

FINALE L.

Scannavino [redacted] Bafico

«Informale e metafisico». Mostra degli artisti Emilio Scannavino e Enrico Bafico [redacted] Valente Arte in via Barrili a Finale Ligure. La galleria [redacted] aperta tutti i giorni, compresi i festivi, sino a metà settembra. [a. r.]

PIETRA L.

I laboratori del centro storico

Spazio all'arte (pittura, scultura, ceramiche ed altro), nelle botteghe del centro storico di Pietra Ligure. Aperti i vari laboratori di via Foscolo, via Crova[redacted] [redacted] via Libertà. [a. r.]

[redacted]

Arte contemporanea

Opere di artisti contemporanei sono esposte da Merchionne in via Roma a Loano. Oggetti d'antiquariato e stampe antiche da Merchionne nelle sedi di piazza XX Settembre e via Matteotti [redacted] Pietra Ligure. [a. r.]

ALASSIO

Vecchie affiches pubblicitarie

La Riviera ligure raffigurata nei manifesti di Filippo Romoli. E' questo il contenuto della mostra intitolata «Un mare di vacanze» ed a cura di Domenico Astengo e Maria Franca Bagliani, che rende omaggio all'artista delle «affiches» pubblicitarie sulla Liguria. Fino [redacted] [redacted] ottobre a palazzo Morteo. [m. br.]

[redacted]

Antichità da collezione

Oggetti introvabili, pezzi da collezione e antichità in mostra nel centro storico. Torna, come ogni week end di fine mese, il mercatino dell'antiquariato in via Colombo con le sue caratteristiche bancarelle. L'appuntamento è per sabato 27 e domenica [redacted] settembre. [m. br.]

TENDA

Il territorio e la [redacted] immagine

La mostra permanente di cartografia storica «Il territorio e la sua immagine nel tempo» realizzata dal Comune di Mendatica è temporaneamente «esportata» a Tenda. Le carte esposte sono la testimonianza di come le popolazioni delle Alpi Marittime fossero sempre integrate tra loro in una unità territoriale viva [redacted] oggi. [e. f.]

MONACO

La «Barbie» top model

Al Museo nazionale c'è la mo[redacted] «La bambola Barbie vestita dai grandi stilisti», che vede la creatura di plastica [redacted]iù famosa [redacted] mondo nei panni di top [redacted] [redacted] per i creatori di moda più noti, da Ungaro [redacted] Hermes. Orario 10-18.30. [d. bo.]

STASERA AL CINEMA

SAVONA

[redacted]. Tel. 854.627. **Air Force One.** Orario: 15; 17,30; [redacted]; 22,30. Lire [redacted]; 8000; [redacted].

CHIABRERA. OGGI RIPOSO.

[redacted] 1. Tel. 825.714. **Scream.** Orario: 15,45; 18; 20,15; 22,30. Lire 12.000; [redacted] 7000.

[redacted] 2. Tel 825.714. **Ovosodo.** Orario: 15,45; 18; 20,15; 22,30. Lire 12.000; 8000; 7000.

[redacted] 3. Tel. 825.714. **She's [redacted] lovely.** Orario: 15,45; 18; 20,15; 22,30. [redacted] 12.000; [redacted]; 7000.

ELDORADO. Tel. 820.583. **Il mondo perduto.** Orario: 15; 17,30; 20; 22,30. Lire 12.000; 8000; 7000.

[redacted]. Tel. 850.570. **Film a [redacted] rossa.** [redacted]: 15; 22,30. Lire 10.000; 7000; 5000.

FILMSTUDIO. [redacted]. 838.63.22. **Guy.** Orario: 20,30; 22,30. Lire [redacted]; 5000.

SALESIANI. OGGI RIPOSO.

ALASSIO

COLOMBO. Tel. 640.263. [redacted] **Force** [redacted]. Orario: 20,[redacted]; 22,30 (fest. e prefest. anche 16; 18,10). Lire 10.000; 6000; 5000.

[redacted]. Tel. 640.427. **She's so lovely.** Or.: 20,20; 22,30 (nei fest. e pref. anche spett. alle 16,30; 18,30). Lire 10.000; 6000; [redacted] anziani.

ALBENGA

[redacted]. [redacted]. 51.419. OGGI RIPOSO.

ASTOR. [redacted]. 50.997. **Il mondo perduto.** [redacted]: 20,15; 22,30 (nei fest. e pref. spett. [redacted]. alle 16; 18,05). L. 10.000; [redacted]; [redacted].

ALBISSOLA SUPERIORE

TEATRO LEONE. OGGI RIPOSO.

CAIRO MONTENOTTE

ABBA. Sospesi nel tempo. Orario: 20; 22. Lire 8000; 6000.

FINALE LIGURE

[redacted]. Tel. [redacted]. RIPOSO.

LAIGUEGLIA

CORALLO. CHIUSO.

LOANO

[redacted] **DEL PRINCIPE.** CHIUSO.

[redacted]. Tel. [redacted]. **Air F**[redacted] **One.** Or.: 20,15; 22,30. Lire 10.000; 8000.

MILLESIMO

LUX. OGGI [redacted].

SASSELLO

TEATRO SASSELLO. OGGI RIPOSO.

VARAZZE

VERDI 1. Tel. 97.249. **Air Force One.** Orario: 20,30; 22,40. Lire 12.000; 8000.

[redacted] 2. Tel. 97.249. **Il** [redacted] **perduto.** [redacted]. Orario: 20.30; 22,40. Lire 12.000; 8000.

GENOVA

TEATRI

Politeama Genovese: Da oggi è aperta la prenolazione per la stagione 1997/98

[redacted]

Ariston 1: Batman & Robin; **Ariston 2:** Tano da morire; **Augustus:** Air force one; **Colone sala Grecale:** Ovo sodo; **Colone sala Maestrale:** Scream; **Corallo sala 1:** Nella [redacted] degli uomini; **Corallo sala 2:** Consigli per gli acquisti; **Lux:** Ovo sodo; **Odeon:** Il mondo perduto; **Olimpia:** Scream; **Ritz:** Box of moonlight; **Universale 1:** Innamorati cronici; **Universale 2:** Il mondo perduto; **Universale 3:** She's Is lovely - così carina; **Verdi:** [redacted] Karenina.

[redacted] - **Parrocchiale:** ferie sino al 25 ottobre

NERVI - S. Siro: L'incantesimo del lago 2

VOLTRI - Ambrosiano: riposo

IMPERIA

[redacted]. Tel. 506.060. **Air Force One.** Orario: in. 15,30; ult. 22,30. Lire 12.000; rid. 8000.

[redacted]. Tel. [redacted]. **Il** [redacted] **perduto.** Or.: 15,30; 22,30. [redacted] 12.000; rid. 8000.

[redacted] 1. [redacted]. 505.060. Accademia [redacted] canzone di Sanremo.

ARISTON ROOF - Sala 2. Tel. 506.060. Accademia della canzone di Sanremo.

[redacted] **ROOF** [redacted] **3.** Tel. 506.060. Accademia della canzone [redacted] Sanremo.

CENTRALE. Tel. 507.070. **Ovosodo.** Or.: inizio 15,30; ultimo 22,30. L. 10.000; rid. [redacted].

TABARIN. Tel. 507.070. **La società degli uomini.** Or.: 15,30; 22,30. L. 10.000; rid. 7000.

SANREMESE. Tel. 507.070. **She's so lovely.** Or.: 15,30; 22,30. L. 10.000; 7000.

ORFEO. Telefono 662.333. [redacted]. Or.: 15,30; 22,30. L. 10.000; rid. 7000. Viet. [redacted].

COPPA ITALIA

Formazione blucerchiata ancora rimaneggiata ma sarà sufficiente un gol per passare il turno

C'è il Toro, ma la Samp pensa alla Juve

Stasera i granata per la Coppa, sabato i campioni

GENOVA. Prosegue il momento di emergenza della Sampdoria che questa sera affronterà il Torino, nella gara di ritorno dei sedicesimi di coppa Italia, con una formazione rimaneggiata. I blucerchiati devono ribaltare la sconfitta del «Delle Alpi», quando pagarono caramente uno sciagurato primo tempo, [illegible] dendo ai granata di Souness di segnare per ben due volte nel primo quarto d'ora di gioco. Un'autorete di Dorigo su tiro di Montella, nella ripresa, consente stasera alla squadra di Menotti di giocarsi le sue chance. Il Torino, tra l'altro, non sta attraversando un buon momento di forma, anzi la pesante sconfitta (3-0) subita [illegible] Pescara domenica scorsa ha scatenato critiche [illegible] polemiche nei confronti del tec[illegible] scozzese, la cui panchina comincia a scricchiolare. Battere il Toro e passare il turno, insomma, sembra un risultato ampiamente [illegible] portata di mano [illegible] Montella e compagni.

MENOTTI. Il Flaco è tranquillo, come sempre alla vigilia [illegible] una partita. Il Torino gli evoca brutti ricordi, ma la cosa non gli brucia più di tanto: «Quella sera abbiamo disputato quarantacinque minuti da dimenticare, sicuramente tra i più brutti della mia gestione. Dopo il primo gol di Ferrante la squadra si è sciolta, non è più riuscita a giocare collettivamente. Ognuno sembrava pensare esclusivamente a sè stesso, [illegible] minimo di razionalità. Così, dopo pochi minuti, è arrivato il raddoppio ancora di Ferrante ed è andata bene così, cioè che abbiamo incassato solo due reti. Dobbiamo ricordarci di quanto è successo, soprattutto dobbiamo scendere in campo motivati [illegible] caricati, perch quando sottovalutiamo l'avversario corriamo sempre il rischio di fare delle figuracce».

[illegible] L'argentino è una specie di osservato speciale: non ha ancora convinto in queste sue prime apparizioni italiane. «So che posso fare molto di più - ha detto Matute - piano piano mi [illegible] abituando [illegible] vostri ritmi [illegible] ogni volta mi sembra di andare un po' meglio».

TRENI SPECIALI. Per favorire il rientro degli spettatori, la Direzione regionale trasporto locale ha organizzato due treni straordinari, diretti rispettivamente [illegible] Savona e a Ronco Scrivia. Il pri[illegible] partirà da Genova-Brignole [illegible] 23.05 ed arriverà [illegible] 0.06, con fermate [illegible] tutte [illegible] stazioni intermedie. Quello per Ronco, via-Busalla, partirà invece alle 22.55 con arrivo previsto per le 23.46. Chiaramente in caso di tempi supplementari, le partenz[illegible] verranno ritardate. Il regionale per Sestri Levante delle 22,59 (sempre da Brignole) fermerà anche a Sturlà, Quarto, Quinto, Bogliasco, Pieve Ligure [illegible] Sori.

JUVENTUS. Sala sempre più la febbre per la partitissima di sabato ed è già partita la caccia al biglietto. La prevendita si concluderà sabato alle 12 e i tagliandi si possono acquistare per tutti gli ordini di posti presso il negoz[illegible] «Solosamp» [illegible] Piccapietra e i locali della Federclub (all'interno della Gradinata Sud), per i seggiolini numerati (distinti centrali [illegible] tribune) invece solo presso «Solosamp». [dam. bas.]

Il centrocampista Laigle, a segno domenica a Bergamo, [illegible] uno dei più in forma

Spinelli non vende neppure per 15 miliardi

Rifiutata l'offerta di due misteriosi industriali
E i rossoblù stasera a Bergamo partono dal tre a zero

GENOVA. Niente da fare, Aldo Spinelli non pare intenzionato a vendere. Ieri [illegible] il presidente rossoblù, al termine dell'assemblea degli azionisti, si è riunito con i suoi più stretti collaboratori per valutare l'ultima offerta avanzata da due misteriosi industriali, [illegible] italiano e uno inglese: 15 miliardi per comprare tutto il Genoa (non solo il 51 per cento), due terzi pagabili subito in contanti, un terzo entro sei-sette mesi, naturalmente con [illegible] opportune garanzie bancarie. Una risposta [illegible] attesa per stamattina, più un «no» che un «sì».

SOGLIANO. Deluso il regista dell'operazione, Riccardo Sogliano, ex direttore sportivo della società rossoblù: «Un'altra occasione così [illegible] gli capiterà più - ha detto riferendosi al presidente genoano - Lui voleva conoscere le persone interessate all'acquisto, [illegible] in[illegible] si sarebbero fatti avanti solo al momento del 'sì'. Avevano delle intenzioni serie, conquistare subito la [illegible] A e poi allestire una squadra in grado di qualificarsi per le coppe europee».

[illegible] Non solo: questi due acquirenti, per i quali peraltro comprare il Genoa [illegible] [illegible] qualsiasi altra squadra italiana [illegible] fa differenza, puntavano [illegible] una eventuale quotazione in borsa, mentre Sogliano, immediatamente, avrebbe acquistato almeno tre rinforzi [illegible] grande spessore, italiani e stranieri, per dare [illegible] linfa ad una squadra in disarmo.

«Queste persone - ha continuato Sogliano che ieri pomeriggio ha seguito tutto l'evolversi della situazione da Milano, pronto [illegible] balzare [illegible] macchina per raggiun[illegible] Genova - si sarebbero esposte parecchio: i conti del Genoa sono in ordine, certo, ma le sorprese sono sempre dietro l'angolo. Spinelli, ad esempio, parla continuamente di un passivo di gestione che sfiora i sette-otto miliardi [illegible] stagione. Avrebbero coperto anche quelli... più qualche spicciolo per gli acquisti... No, credo proprio che [illegible] Spinelli non capiterà [illegible] più un'occasione simile».

Tutto come prima, quindi, con uno Spinelli che tiene saldamente in mano le redini del Genoa. «Io non vendo una società per la quale ho dato tanto [illegible] persone che nemmeno conosco, ad avventurieri che magari potrebbero rovinare tutto... Comunque ho dato mandato all'avvocato D'Angelo [illegible] vendere la società. In questo momento ci sono quattro trattative».

[illegible] Mentre [illegible] Genova infuriava la bufera, la squadra rossoblù [illegible] stava allenando [illegible] Linate per preparare il ritorno di Coppa Italia con l'Atalanta. Il Genoa parte dal 3-0 dell'andata e, [illegible] scanso di disastri, [illegible] dovrebbe avere problemi [illegible] qualificarsi al turno successivo.

[dam. bas.]

A Genova i campionati liguri d'atletica leggera per allievi

Alessio d'oro nel disco

Tersitti conquista la medaglia d'oro nonostante [illegible] misura inferiore alla sua migliore performance. Quattro titoli [illegible] Varazze. Laura Cella in progresso nei 100

Prosegue l'intensa stagione dell'atletica leggera. Uno degli ultimi appuntamenti all'aperto era rappresentato dai campionati liguri individuali riservati agli Allievi. La manifestazione, che forniva i pass per la rassegna nazionale in programma a Formia nel prossimo weekend, [illegible] è svolta [illegible] Genova, nel campo della Sciorba.

Questi in dettaglio i risultati delle compagini savonesi ad iniziare dall'Atletica Arcobaleno che ha colto una medaglia d'oro nel lancio del disco con Alessio Tersitti. L'allievo [illegible] Gigi Casarino si è imposto con m.34,88, misura sotto di quattro metri sulla miglior perfo[illegible] stagionale dell'atleta celiese. Conferma per Simona Molinari nella marcia che ha ottenuto un importante secondo posto. L'Atletica Varazze ha colto ben quattro titoli. La copertina spetta di diritto a Daniele Merlo che si [illegible] imposto sia nei 400 metri (52'9) che negli 800 (2'05"7). Giovanni Tiglio ha invece conquistato la medaglia d'oro nel salto in alto (1,60) mentre Marco Prato è salito sul gradino più alto del podio nel martello (45,68). Lo stesso atleta ha colto poi il bronzo nel di[illegible] (32,76).

Laura Cella seconda [illegible] [illegible] metri

L'Alba Docilia ha invece calato l'asso nella marcia: Ilaria Rossi si [illegible] aggiudicata la gara [illegible] 4 chilometri in 21'22'. La società albisolese ha vinto anche nei 1500 con Alessandro Delogu che ha fermato il cronometro in 4'28'4. Affermazione nei 2000 siepi di Tommaso Gamalleri che ha fatto registrare [illegible] 6'35'2. A cornice delle gare per Allievi (qualificati alla fase nazionale sono Ilaria Rossi, Marco Prato e Daniele Merlo) si [illegible] svolte sfide relative alle categorie assolute che hanno evidenziato il buon momento dell'Alba Docilia.

Doppietta [illegible] particolare di Simona Del Sante che [illegible] è aggiudicata i 100 [illegible] [illegible] rispettivamente con 12'2 e 25'5. In forte progresso anche Laura Cella, seconda [illegible] 100 metri a conferma di una condizione davvero buona.

Da segnalare infine che Daniele Capezio (Atletica Varazze) con 1645 punti si è aggiudicato la riunione interprovinciale di triathlon svoltosi al campo «Pala» [illegible] Cogoleto. Nella stessa competizione Eleonora Canepa, sempre del sodalizio varazzino, ha [illegible] [illegible] posto. [g. o.]

Ciclismo: domenica si corre anche [illegible] Loano

Memorial Delbono tutto pronto a Vado

L'ultima domenica [illegible] settembre prevede due gare di altissimo prestigio.

Domenica prossima Memorial Mario Delbono con partenza dal Bar Baguttino di Vado Ligure. Sarà una memorabile edizione del ricordo di un grande sportivo scomparso prematuramente. A sua memoria [illegible] Fedale Vadese e la Lega Ciclismo Uisp propongono la cicloturistica a finale veloce sul percor[illegible] Vado-Pietra-Vado a passo controllato e poi, da [illegible] Piave verso Segno in località Cunio, gli agonisti si scateneranno per l'ordine di arrivo. In totale saranno 74 km e in palio, oltre ai prestigiosi premi individuali, anche [illegible] titolo regionale Uips.

«Si arriverà a Segno - dice Enrico Delbono, organizzatore e fratello di Mario - in omaggio a quel Tour di Vado che nel 1949 mio padre inventò assieme agli sportivi vadesi, un viaggio a ritroso nel tempo per [illegible] ciclismo eroico. Sarà presente anche il leginese Luciano Cirillo che vinse sull'erta del Segno per conquistare definitivamente la maglia gialla di quel Tour 1949».

Giro Provinciale Juniores: sempre domenica mattina a Loano il Velo Club e Cicli Anselmo organizzano la tappa finale del 50° Giro della Provincia Juniores Fci. Al via molti azzurri ed il meglio della categoria [illegible] zionale. «Nonostante qualche intoppo - dice patron Carletto Anselmo - avremo un'altra prestigiosa edizione del Città di Loano, corsa che ha sempre visto al via [illegible] meglio dei dilettanti che poi passeranno al professionismo». La gara scatterà alle ore 9 per Andora-Testico-Crocetta-Caso-Villanova-Ponte Viveri-Leca-Zuccarello-Bacchette-Balestrino-Toirano-Loano lungomare, per 120 km. Sarà questa anche la tappa conclusiva del Giro con maglia rosa dedicata [illegible] Gepin Olmo. Questa la situazione: punti 15 Stefano Boggia (Vigorlodi); 13 Matteo Simonini (Sarzanese); 11 Giovanni Vietri (Sassi Torino); 10 Daniele Bichi (Sarzanese); 9 Micheri; 7 Bia; [illegible] Capello; [illegible] Rusconi; [illegible] Silvestri. (n. d. m.)

LA NUOVA ARCA

PROVINCIA DI TORINO REGIONE PIEMONTE

IL SUONO DEI PARCHI

Sette concerti in "Prima" assoluta
Musiche ispirate ai Parchi del Piemonte

28 settembre 1997, ore 21
Auditorium Comunale Centro Giovani - Asti

29 settembre 1997, ore 21
Teatro Sociale [illegible] Biella

30 settembre 1997, ore 21
Chiesa di San Nicolao, Sacro Monte di Orta

2 ottobre 1997, ore 21
Teatro Galletti di Domodossola

3 ottobre 1997, ore 21
Basilica Sacro Monte di Varallo Sesia

4 ottobre 1997, ore 21
Centro Comunale Cultura di Valenza

5 ottobre 1997, ore 18
Sala Conferenze Parco La Mandria [illegible] Torino

Compositori:
Carlo Boccadoro, Richard Causton, Giovanni Cima
Paolo Furlani, François Paris - Roberto Vacca
Rozalie Hirst

Ensemble Antidogma
Direttore: Raffaele Mascolo

INGRESSO LIBERO
Si ringraziano le PROVINCE
ASTI - NOVARA - BIELLA - VERCELLI - ALESSANDRIA
I PARCHI DEL PIEMONTE

La Stampa - Corriere della Sera - Rai-Tv - Fondazione CRT
Stet - Camera di Commercio [illegible] Torino - Martini & Rossi
Unitrading Climaservices - Satiz Spa - Litografia Cirone
Partners Studio Grafica e Comunicazione
Ordine degli Architetti della Provincia di Torino

La Nuova Arca tel. 011/6504422 - Corso Dante 119 - Torino

MERCOLEDI' 24 SETTEMBRE
SAVONA GOAL '97
Gran Premio «SOTTOZERO»
domenica 28 settembre '97

1	[illegible]	CASTELNUOVO
[illegible]	[illegible]	CASALE
3	PINEROLO	IMPERIA
4	[illegible]	[illegible]
[illegible]	[illegible]	[illegible]
6	PONTEVADO	[illegible]

GOLDEN BOYS "Centro Calcio"

Primi calci .....
Pulcini .....
Esordienti .....
Giovanissimi .....
Allievi .....
Junior .....

[illegible] ..... Cognome .....
Indirizzo .....
BAR o TEAM .....

"Il miglior settore giovanile è":
.....

Terza tappa del «Savona Goal», Mariangela Renolfi [illegible] due punti dalla coppia

Mimmo Minuto raggiunge Rapalino

E nei Golden Boys ecco le prime classifiche generali

Decolla il referendum «Golden Boys Centro Calcio» legato a doppio filo al «Savona Goal». Per ora, scomparso il [illegible] storico [illegible] Green Wolf, che per il numero di voti monopolizzava le classifiche, guidano, con pari forze Mototecnica e le edicole Peri, Quiliano [illegible] Bennati.

Golden Boys Centro Calcio. Categoria Primi calci. Punti 206 Matteo Gilardo (Legino), seguono [illegible] 44 Cossu, [illegible] Armellino, 17 Laganaro, 10 Novello, 8 Barlanzoli. **Cat. Pulcini:** 106 Gabriele Minuto (Cairese), 44 Clerici, 40 De Sogus, [illegible] punteggi minori Vallarino, Scappatura, Altomare, Fumagalli, Greco, Grippo, Giacchino. **Cat. Esordienti:** 106 Davide Minuto (Cairese), 34 Manunta, [illegible] Pinna, 29 Caruso, 24 Lazzari, [illegible] Marabotti. **Cat. Giovanissimi:** 236 Stefano Frosio (Legino), 60 Giusto, 20 Colombo, 17 Laganaro, seguono Dichio, Rebagliati, Aloi, Pelsino, Pinna. **Cat. [illegible] Allievi:** 210 Marco Pesce (Legino), 93 Provato, [illegible] Caruso, 24 Zecchi, seguono Contu, Bellini, Massimiliani, Nota. **Cat. Juniores:** 211 Alex Frosio (Legino), 45 Cariolo, 30 Moro, seguono Travi, Fazio, Ricordo, Costa, Berlanzoli, Marella, Provenzano, Tomberli, Dettori, Musso, Rossi, Marengo. **Settori giovanili:** 180 Vado Fbc, 153 Savona Calcio 1907, 150 Us Legino 1910, 126 Speranza, 111 Polisportiva Quiliano, 70 S. Cecilia Albisola, [illegible] Maremola Basket Pietra, 20 Canoa Sabazia.

Il «Savona Goal», giunto alla sua terza tappa porta un nome nuovo al vertice dello scontro settimanale, mentre nella classifica generale Mimmo Minuto raggiunge in maglia [illegible] Patrik Rapalino e Mariangela Renolfi [illegible] a due soli punti, nella generale dei team colpo grosso della Mototecnica Ligure che guida solitaria. La [illegible] vincente: 0-0, 0-0, 2-3, 1-1, 2-2, 0-0. Terza tappa arrivo: punti 42 Romeo Rossi (individuale), 38 Anita Giamello (Elett. Giamello), Green Wolf, Rino Lupo (Ed. Peri), Antonio Renolfi (Mototecnica), Antonio Fazio (Bar Giardino), Mario Gaggero (Gaggero Boys), Mimmo Minuto (Ed. Bennati), 34 Cristina Riolfo, [illegible] Mariangela Renolfi, 28 Tomaso Gazzolo, Klismann, Alex Frosio, Graziella Morandi, Flavio Schivo, Luca Ferro, Ed. Quiliano, 26 Lino Wazz, Sergio Frosio, Patrik Rapalino, I due pellegrini, Piero Minuto, 24 GB Tamagno, Loredana Casale.

Classifica generale dopo la terza tappa: punti 90 Mimmo Minuto, Patrik Rapalino, [illegible] M.A. Renolfi, 84 M. Gaggero, Green Wolf, A. Fazio, 82 A. Penna, [illegible] A. Rossello, 74 Piero e Nuccio Minuto, A. Frescobaldi, 72 G. Morandi, Rino Lupo. Classifica per team: [illegible] Mototecnica Ligure, 94 Ed. Rapalino, Ed. Bennati. [n. d. m.]

LUNEDÌ tuttosoldi
MERCOLEDÌ tuttoscienze
GIOVEDÌ tuttolibri
I supplementi de LA STAMPA
Una settimana ricca di tutto

SPAZIO AFFARI

Lavoro domande 4

TECNICI

QUALITA' esperto fesi progetto produzione e verifica esperienza ultradecennale, ottimo inglese, conoscenza serie ISO, offresi. Tel. 011 771.4502.

PERSONALE DOMESTICO BABY SITTER

LIBERA disponibile referenziata esperta offresi fissa a signora sola autosufficiente per compagnia e piccoli lavori domestici. Telefonare 415.8204.
PENSIONATA offresi fissa assistenza a persona anziana, massime [redacted]. Telefonare 473.2506.
SIGNORINA offresi custodia bimbi ore po[redacted]ne. Tel. 273.1083 no perditempo.
[redacted] cerca lavoro come baby sitter o come colf. Tel. 011 895.5859.
49ENNE governante puericultrice infermiera disposta trasferirsi per assistenza bambini, anziani. Tel. 0347 429.5562.

LAVORI VARI [redacted]ME

[redacted] offresi per assistenza [redacted]ziani, piccolo aiuto domestico. Tel. 011 904.2658 ore pasti.
SIGNORA offresi assistenza anziani dalle 8,30 alle 17, fissa o notturna. Tel. 858.744.
SIGNORA referenziata cerca lavoro come colf, oppure esperienza assistenza anziani, massima serietà. Tel. 965.4141.
56ENNE colto, referenziato offresi assistenza familiare [redacted]ona anziana od handicappata, piccoli lavori giardinaggio, no pensionato. Tel. 264.494 pomeriggio.

Immobiliare vendita 5

TORINO CITTA'

[redacted] Grosseto libero salone 3 camere cucina 2 bagni terrazzo 100 mq termoascensore. Salm 568.3283.
BATTOCCHIO 581.9433 centro piazza Savoia libero d'epoca signorile luminoso 95 mq secondo piano L. 259 milioni.
CAMPIDOGLIO pressi via [redacted] in stabile recente saloncino 3 camere cucina bagno. Gabetti Parella 756.666.

CENISIA
corso Vittorio 193 camera tinello bagno anche liberi da L. 74 milioni, minimo anticipo, Gabetti 57.67.

CENISIA via Frassineto libero arredato e ristrutturato soggiorno camera cucina bagno. Gabetti Viberti 57.67.
CENTRALISSIMO su 2 livelli 200 mq 3 servizi terrazzino, vendesi. Nostim 011 812.1911 - 812.2216
CENTRO Palazzo Provana ultimi appartamenti nuovi signorili mq 82 mq 130 e mq 192 più posto auto. [redacted].
CENTRO pressi via Po occupato ben tenuto luminoso 4 camere cucina 2 bagni L. 220 milioni. Gabetti Crocetta 581.6336.
CENTRO via Pomba libero mansardato soggiorno con cottura camera bagno L. 140 milioni. Gabetti Crocetta 581.[redacted]
COCHIBA 580.8151 Crocetta (via Piazzi) in stabile signorile alloggio mq 200 ottime condizioni box ascensore portineria.

COLLINA
S. Mauro prestigiosa residenza mq 400, garage mq 50, giardino mq 9.000, piscina riscaldata con dependance, condizionamento, allarmi, immediata abitabilità. Tel. 856.7295.

COLLINA
strada Tedini in villa nuda proprietà mq 250 circa grande giardino privato. Gabetti Crimea 660.4240.

CORSO Bramante pressi via Genova ingresso 3 camere cucina bagno ripostiglio. Gabetti Nizza 663.3574.

CORSO BRESCIA
in stabile signorile, libero saloncino 2 camere cucina 2 bagni box. Gabetti GiulioCesare 248.1653.

CORSO Brianza vendiamo libero ingresso 3 camere cucina bagno e box L. 225 milioni. Gabetti GiulioCesare 248.[redacted].
[redacted] Francia nuovo tribunale ufficio [redacted] 110 piano rialzato 5 ca[redacted] servizi [redacted] ristrutturare L. 180.000.000. Tel. 544.210.

CORSO MATTEOTTI
in splendido palazzo storico fine '800 prestigiosa [redacted]zione a/o ufficio 1° piano nobile mq 315. Furbatto [redacted].

CORSO Moncalieri libero in palazzina rifinitissimo soggiorno 2 [redacted] gno[redacted]. Salm 568.[redacted].
CORSO Racconigi libero stabile d'epoca 3° piano camera cucina bagno L. 60 milioni. Gabetti Viberti 57.67.

CORSO SEBASTOPOLI
libero 5° piano ingresso soggiorno 2 camere cucina bagno 2 arie. Gabetti S. Rita 359.393.

CORSO Trapani libero recente luminoso salone 3 camere cucina bagno box auto, Gabetti Viberti 335.8703.
CORSO Vercelli in stabile con [redacted] vendiamo ingresso camera tinello cucinino. Gabetti GiulioCesare 248.1653.

[redacted]
[redacted] Duca [redacted] Abruzzi libero 2 camere tinello cucinino bagno 2 arie. Gabetti Crocetta 581.6336.

DA L. 90.000.000
buon investimento ultimi alloggi ben affittati 55/70 mq. Corso Montec[redacted] 27, Furbatto 544.565.

GRAN MADRE in [redacted] mansardato con piacevole affaccio su piazza Vittorio. Gabetti 660.4240.
G.S.I. A piazza Sabotino corso Peschiera, ristrutturato ampio ingresso 3 camere cucina servizi. Tel. 397.1767.
G.S.I. S[redacted]o [redacted]e Cucco adiacente li[redacted] salone 3 camere cucina doppi servizi box auto. Tel. 397.1767.
G.S.I. C [redacted] Coppino adiacenze libero 1 [redacted] tinello cucinino bagno [redacted] milioni dilazionabili. Tel. 397.1767.
G.S.I. D stadio comunale pressi li[redacted]ro ristrutt[redacted] soggiorno 1 camera cucina bagno Tel. 397.1767.
LARGO [redacted] inizio frazionamento alloggi varie metrature termoascensore. Per appuntamento telefonare GR 011 320.524.
LIBERO elegante salone 3 camere cucina 2 bagni [redacted] panoramico adiacente parco Rignon L. [redacted] milioni e mutuo. Tel. [redacted].313 - 502.482.
LIBERO recente via Beinevagienna 32 piano alto ingresso camera tinello bagno L. [redacted] milioni e mutuo. Tel. 503.313.
[redacted] signorile panoramico corso [redacted]cia salone 7 camere ca[redacted] 4 [redacted] box auto, Prezzo interessante. Tel. 562.1975.
[redacted] via Donizetti 4° piano ingresso 2 camere cucinotta bagno ripostiglio solaio L. 140 milioni. Tel. 326.264 - 367.516.
LINGOTTO via Nizza pressi [redacted] Baiardi cucina 3 camere bagno ristrutturato L. 155 milioni. Gabetti Nizza 663.3574.
LUNGO PO MACCHIAVELLI prestigioso panoramico libero salone 3 camere cucina 3 servizi box. Salm 568.3283.
PARELLA via Domodossola libero luminoso [redacted]o servizi L. 145 milioni. Gabetti Parella 756.686.
[redacted]A Adriano adiacente [redacted] soggiorno 2 camere cucina bagno ascensore L. 180 milioni. Salm 568.3283.

PIAZZA CAMPANELLA
libero piano alto ristrutturato camera tinello cucinino bagno. Gabetti Parella 756.666.

PIAZZA Maria Teresa adiacente libero signorile salone 2 camere cucina 2 bagni termoascensore. Salm 568.3283.
PRECOLLINA adiacenze Ronchi Verdi splendida posizione [redacted] 110 [redacted] terrazzo box giardino. G&V 568.4445.
PRECOLLINA Cavoretto Val Pattonera ottima posizione [redacted] unifamiliare 250 mq con box e giardino. G&V 568.4445.
PRECOLLINA Gran Ma[redacted] prestigioso libero rifinitissimo alloggio mq 270 ascensore box. Salm 568.3283.
PRECOLLINA impresa vende alloggi [redacted] in lussuosa palazzina con giardino, box. Tel. 661.4396.
PRECOLLINA [redacted] panoramico giardino in proprietà salone 2 camere letto bagni cucina grandissima po[redacted] box doppio e posti auto. Tel. 503.313.
PRIVATO vende bel appartamento zona Valentino via Fea adatto professionista anche bifamiliare. Tel. 0175 230.127.

RESIDENZA RIGNON
via [redacted] 113, in splendida posizione impresa prenota alloggi in [redacted]zzina. Finiture di pregio. Tel. [redacted]661.1137.

S. RITA libero/occupati stesso stabile 1/2 camere tinello cucinino bagno cantina. GR L'Immobiliare 011 329.0421.
TORINO corso Matteotti pressi appartamento 200 mq, 3 camere, sala pranzo, spogliatoio, salone, ampia cucina, zona servizi, balcone, box, prezzo vero affare. Tel. 953.4809.
VIA Ascoli Bello stabile soleggiato ingresso camera cucina bagno L. 90 milioni. Gabetti Lucento 253.747.
VIA Avigliana libero buono s[redacted] soggiorno camera, cameretta cucina bagno cantina. GR 011 320.524 - 329.0421.
VIA Borgaro ingresso 2 camere cucina bagno 2 balconi cantina L. 175 milioni trattabili. Gabetti Lucento 253.747.
VIA Gaid[redacted] recente ingresso [redacted]iorno 2 camere cucina bagno box triplo. Gabetti S. Rita 359.393.

VIA ROMA
via Amendola 10, vendonsi ultimi signorili appartamenti uffici e negozio ristrutturati. Tel. 562.8227.

TORINO PROVINCIA

[redacted] **LEINI'** vicino al centro villa 2 alloggi 4 boxes taverna cortile giardino cintato ottimo prezzo. Edilmarket 484.1316.
[redacted] L. 70 milioni casetta [redacted] 3 camere cucina servizi box giardino pagamento con rate mensili. Tel. 285.928.
CASCINE [redacted] villaggio residenziale signorile soggiorno 2 [redacted] gno box giardino. Battocchio 581.9433.
CHIERI: privato vende in palazzina, salone, 2 camere, soggiorno, cucina, bagno, lavanderia, box. Tel. 011 942.2862.
COLLEGNO centro appartamento soggiorno 2 ca[redacted] cucina 2 bagni box L. 236 milioni. Gabetti 405.3870.
COLLINE Canavesi 20 minuti da Torino vendesi [redacted] locali tripli [redacted], mq 355. Giardino e vasto terreno. Tel. [redacted]
DRUENTO via Manzoni in palazzina recente soggiorno [redacted] cu[redacted] mansarda box doppio. Gabetti 405.3870.
FIANO adiacente La Mandria villa salone cucina 3 camere 3 bagni box tavernetta giardino L. 385 milioni. No intermediari. Tel. 0330 471.675 - 958.6904.

GIAVENO
Palazzo Abbaziale in parco di 8000 mq vendiamo alloggi nuovi [redacted] soggiorno cucina - 2/3 camere doppi [redacted]izi, si [redacted]ano permute. G.S.I. 397.1767.

G.S.I. Casolle alloggio [redacted] salone 2 [redacted] cucina bagno box mansarda L. 215 milioni. Tel. 397.1767.
G.S.I. Orbassano libero ristrutturato ampio ingresso 1 camera tinello cucinino bagno L. 125 milioni. Tel. 397.1767.
[redacted]. Rivalta nuovo ampio salone [redacted] cucina 2 bagni box mansarda mutuo agevolato regionale. Tel. 397.1767.
[redacted] 748.396 vende a Leinì centro grande villa bifamiliare mq 300 giardino [redacted] 1000 volendo frazionabile.
[redacted]A. 746.[redacted] vende a [redacted] centro splendido alloggio di ingresso soggiorno 2 camere cucina cucinino servizi e box.
LEINI' casetta con cortile privato 4 camere cucina servizi tettoie L. [redacted] milioni dilazionabili. Tel. 285.928.
ORBASSANO [redacted] splendida villa recente di grande [redacted] immersa nel verde luminosissima. Tel. 649.0775.
OULX in splendida posizione impresa prenota appartamenti. Tel. 011 561.1137 - 0[redacted]631.251.
PINO [redacted] esclusiva residenza settecentesca immersa in parco privato [redacted] 30000 mq soluzioni abitative di prestigio. Trattative riservate. Tel. 0336 277.0369.
REVIGLIASCO Pian del Redentore alloggio mq 175 circa terrazzi giardino box altro più piccolo. Studio Cereser 812.6106.

RIVOLI CENTRO
[redacted] libera indipendente su 2 lati mq 246 ristrutturata giardino cortile [redacted]. Gabetti Rivoli 956.6022.

[redacted]
contrade Fraschini vendiamo nuovo panoramico soggiorno cucina 2 camere doppi servizi, si esaminano permute. G.S.I. 397.1767.

RIVOLI porzione di villa bifamiliare signorile box giardino tavernetta L. [redacted] milioni. Battocchio 581.9530.
RIVOLI via Toti in palazzina 2 camere tinello cucinino bagno ristrutturato termautonomo. Gabetti Rivoli 956.6022.
S. [redacted] impresa prenota alloggi varie metrature finiture signorili giardino zona comoda tutti servizi. Tel. [redacted]
[redacted] prestigioso alloggio salone 3 camere [redacted] 2 servizi vista panoramica box doppio. Tel. [redacted].
[redacted] piccola palazzina recente bilivelli soggiorno cucina 3 camere 2 bagni ampio box. Orsini 011 452.2651.
VILLA Castiglione Torinese 330 mq perso[redacted]izzazione, bella, impresa vende L. 580 milioni. Tel. [redacted] - 0347 226.9609.
VILLA padronale [redacted] 400 rustico mq 280 terreno cintato mq 12000 piscina adatta prima residenza 35 km da Torino 6 km da Casello Ca[redacted]gnola. [redacted].

LIGURIA

ALBENGA vicino mare vista [redacted] nuovi bi/trilocali da L. 165 milioni. Ampio ter[redacted]. Anticipo L. 10 milioni. Dilazioni. Tel. [redacted]337 [redacted].675.
BORGHETTO affare L. 138 milioni 100 mt spiaggia ingresso ampio soggiorno [redacted]nino servizi balcone. Tel. 0182 992.151.
CERIALE zona lungomare 50 mt dalle spiagge bilocale più [redacted] prezzo interessante. ST.IM.E.C. 0182 931.229.

GARL[redacted]NDA
in [redacted] tranquill[redacted] ventaggiante 2 camere cucina ba[redacted]o L. 130 milioni. Gabetti Mare & [redacted]

PIETRA LIGURE 14 km [redacted] nel verde villetta nuova mq 280 con terreno L. 580 milioni trattabili. Tel. 019 693.254.
RIVIERA LIGURE impresa propone appartamenti vista mare in villa signorile con piscina balconi abitabili e giardini privati. Informazioni 0342 514.555.
VENTIMIGLIA passeggiata [redacted] Trieste fronte mare vendesi bilocale 3 piano, ammobiliato. Tel. 0383 505.309 ore 19.

COSTA AZZURRA

ANTIBES 100 mt mare villetta in costruzione giardino vista mare box solo L. 180 milioni. Case Italgest 0184 449.072.
CAP ANTIBES (Villeneuve Loubet) appartamento nuovo, soggiorno grande, angolo cottura, [redacted]era letto, bagno, ampio terrazzo, box, giardino, piscina. Prezzo affare. Tel. 953.4809.
[redacted] **FERRAT** ultimi appartamenti nuovi fronte porto e spiagge incantevole [redacted] mare decorazioni raffinate. Tel. 00377 93 [redacted] 507.930.920.
MENTONE [redacted] mare nuovi finiti bi/mo[redacted] [redacted] posizione mutuo 5%. Consulcasa 0184 592.187.

MENTONE
vista panoramica fino al mare piccola lussuosa residenza 19 alloggi immersi nel verde, piscina, giardini privati, sole. Consegna gennaio '98. Euro Invest 0033 493.282.300.

NIZZA ottimo [redacted] a 50 [redacted] e Negresco monolocale FF. 195 mila. Tel. 0033 493 881.001 - 0121 396.565.
ROQUEBRUNE splendida villa immersa nel verde vista mare garage comoda solo L. 420 milioni. Italgest 0184 [redacted]

LOCALI UFFICI CAPANNONI

CAPANNONE Torino vendo [redacted] mq più 700 mq uffici più cortile zona imbocco autostrade. Prezzo vero affare anche piccole permute. Tel. 953.4809.
CORSO Gall[redacted] Ferraris ufficio a/o abitazione piano rialzato mq 130 vendesi/affittasi. Furbatto 544.565.
GABETTI vende a Brandizzo [redacted] area industriale capannone con superficie di 900 mq area libera. Tel. 011 57.67.
GABETTI vende centrale su storica piazza [redacted]zio angolare libero 6 luci di 120 mq oltre cantinato. Tel. 57.67.

[redacted]
pressi strada S. [redacted] di 450 mq oltre uffici [redacted] 170 mq L. 400 milioni. Tel. 57.67.

GRAN MADRE negozio prestigioso angolare 78 mq circa affittato alto reddito. Studio Cereser 812.6106 - 812.7646.
MONCALIERI tangenziale open space [redacted] mq, accessi carrai pedonali, riscaldamento, privato vende libero, No agenzia. Tel. 642.794 - 0348 225.2445.
SETTIMO TORINESE via Italia privato vende negozio 90 mq più magazzino L. 320.000.000. Tel. 0337 785.591.
VENDESI stabile industriale in Torino direttamente a impresa costruttrice. Per informazioni Tel. 385.4673.

10% REDDITO
ottimo investimento fabbricato, laboratorio indipendente pressi corso Allamano L. 1 miliardo. Furbatto 544.565.

[redacted]

P[redacted] entroterra vendo terreni varie dimensioni per allevamenti da L. [redacted] milioni. Tel. 0347 [redacted].
RIVALTA terreno edificabile per [redacted] alloggi e piccoli lotti per ville singole. Tel. 011 909.0214 - 0339 215.206.
[redacted] Giaveno [redacted] mq per villa bi/trifamiliare progetto approvato zona ottima prezzo affare. Tel. 953.4809.

Immobiliare acquisto 6

TORINO CITTA'

CERCO in Torino [redacted]gio medie dimensioni garantita serietà richiesta adeguata. Sig. Infantolino 817.6215.

[redacted] UFFICI CAPANNONI

COMPRA - affitta azienda [redacted] legname, ricerca capannone 1.500/3.000 mq esistente o edificabile, annesso piazzale 6.000 mq preferibilmente cintura Torino e vicinanze scalo ferroviario. Tel. 011 503.386.

Affitti offerte 7

TORINO CITTA'

ABBIAMO accoglienti alloggi arredati moderni 1/2/3 camere casa comoda Centro affitta Rubiolo Immobili 751.826.
AFFITTASI alloggio arredato in zona signorile mq 180. Telefonare 011 710.902.
AFFITTASI a studenti mansarda a L. 200 mila e bilocale L. 300 mila mensili stessa casa. Tel. 962.4950.
CAMPIDOGLIO via Slamonda in palazzina soggiorno 2 camere cucina servizi posto auto. Studio Torta 561.2077.
[redacted] [redacted]iacente sign[redacted] 2/3/4 camere cucina bagno affitta patti in deroga a referenziati in stabile. Torta 561.2077.
OTTIMA zona affitto arredato/semiarredato grande appartamento a partire da L. 1.900.000 tutti i comforts. Tel. 669.6921.
ZONA Francia recente salone 2 camere cucina biservizi 3° [redacted] patti in [redacted]roga. Gabetti 57.67.

LIGURIA

SANREMO affitto 1 camera tinello cucinino bagno posto auto per [redacted] stagione invernale. Tel. 0338 279.3403.

LOCALI UFFICI [redacted]

[redacted]**FFITTASI** o vendesi [redacted] Sacchio mq [redacted] per ufficio a negozio. [redacted]. Tel. 0335 274.[redacted].
AFFITTIAMO in Settimo strada [redacted] capannoni industriali da 400/500/900 mq completi di uffici impianti cortili indipendenti. Fidim 541.552.
CENTRO uffici, parcheggio segreteria centralizzata sale riunioni magazzini sorvegliati da 50 a 1000 mq. Tel. 011 315.7111.
CORSO Cairoli angolo corso Vittorio affitto lussuosi locale 90 a 190 mq adatti studio notarile architettura pubblicità galleria d'arte atelier moda. Tel. 437.7603.
CORSO Urss (zona Poveri Vecchi) fronte piazza affittasi negozio ristrutturato mq 45 più soppalco. Tel. 319.7777.
L.B.A. [redacted] a Venaria [redacted] stadio bellissimo capannone di [redacted] 1200 [redacted] palazzina uffici mq 300 e cortile mq 800.

Affitti domande 8

TORINO CITTA'

SOCIETA' telecomunicazioni [redacted] per [redacted] amministratore villa. Contattare ore ufficio. Di Gianni[redacted].

Autoveicoli 9

A. ACQUISTA autovetture massima valutazione pagamento contanti. Via Sant'Ottavio 32 To. Tel. 011 817.7242. Zona Mole.
ABBIAMO urgenza vetture fuoristrada furgoni supervalutazioni immediato realizzo. Tel. 011 661.1370 - 0335 619.2718.
[redacted]o fuoristrada camper furgoni camioncini frigo e ribaltabili. Ipercar strada Torino 27 Beinasco tel. 397.1261.
ACQUISTA autovetture di ogni tipo massima valutazione. Autosalone d'Elia corso Orbassano 241. Tel. 351.328.
ACQUISTA autovetture usate [redacted] valutazione pagamento contanti. Corso Mon[redacted]grappa 24 B. Tel. 011 776.1898. Torino.
AUTOGILLIA acquista con voltura immediata auto fuoristrada e furgoni max serietà. Corso Umbria 35 To. Tel. 011 488.295.
AUTOTORTONA acquista vetture di ogni tipo massima valutazione e serietà. Corso Tortona 9. Tel. 817.1643 - 669.654.
CON voltura immediata acquistiamo autoveicoli. Aragonauto [redacted] 44 - 10126 Torino. Tel. 696.4713/4.

Viaggi e vacanze 10

ALBERGHI PENSIONI RESIDENCES

[redacted] Hotel *** Diano Marina [redacted] 487.011 dal [redacted] al 4/10 [redacted] settimana L. [redacted]20 mila. C[redacted]ere Tv servizi parcheggio piscina scelta menù familiarità.

Matrimoniali 11

AGENZIA MATRIMONIALE SINTONIA ricerca seleziona il partner [redacted] con serietà e discrezione. Piazza Solferino 9 - Torino. Tel. 011 537.914.
[redacted] Studio Matrimoniale. Requisiti richiesti: classe, cultura, serietà d'intenti. Via Vespucci 34 bis. Tel. 569.3242 r.a.

Varie 12

A.A. GIOIELLERIA M.C. 334.632 acquista oro, argenteria, monete, gioielli, in contanti. Corso Peschiera 163 - Torino.
A. ALBA GIOIELLI compra oro arg[redacted] preziosi monete francobolli valutand[redacted] massimo. Tel. 323.002 To via Tripoli 85.
[redacted] acquista oro argenteria monete preziosi [redacted] via Madama Cristina 42 tel. 650.2212.
ACQUISTI mobili '700, '800, p[redacted] '900, argento, bronzi, soprammobili oggetti vari. Tel. 837.546 (ore pasti 247.6369).
MATERASSI, reti anche ortopedici, ampia scelta. Risparmio, qualità, misura. Direttamente in fabbrica. Tel. 749.5266.
ORO[redacted] Rolex, [redacted]k-Philippe, Vacheron-Costantin, Cartier d'epoca - moderni acquisto. Pagamento contanti, serietà, riservatezza. Tel. 0337 248.917.

DAL 25 SETTEMBRE ALL'11 OTTOBRE

CONVENIENZA D'AUTUNNO TUTTA DA SCOPRIRE!

PREZZI K.O.

Alcuni esempi:

FESA DI TACCHINO A FETTE "AIA" [redacted] L. 14.980 SCONTO 30%	A LIRE	10.480 AL KG
MELE GOLDEN, STARK ROYAL GALA sacco kg 2	AL KG LIRE	[redacted]
GRANA PADANO "LE [redacted] SOLE" conf. g 300 ca - da L.26.700 SCONTO 30%	A LIRE	[redacted] AL KG
10 SOTTILETTE "KRAFT" g 200 L. 9.700 al kg	LIRE	1.940
MOZARY "INVERNIZZI" g 125 L. 12.640 al kg	LIRE	1.580
[redacted] FRITTE "STANDA" - kg 1	LIRE	[redacted]
6 UOVA GRANDI "STANDA"	LIRE	1.480
FARINA "00" "DIVELLA" - kg 1	LIRE	640
72 [redacted] FETTA "BUITONI" - g 540 L. 4.410 al kg	LIRE	2.380
PASTA DI SEMOLA "BARILLA" formati vari - g 500 L. 1.640 al kg	LIRE	[redacted]
[redacted] "PICCINI" - cl 75 L. 4.470 al litro	LIRE	3.350
SUCCHI DI FRUTTA "STANDA" gusti vari - ml 200x3 L. 2.435 al litro	LIRE	[redacted]
SHAMPOO "ELSEVE" - ml 200	LIRE	3.780
"DIXAN" - ricarica kg 6	LIRE	15.980
FORNO A MICROONDE "DE LONGHI" DIGITALE 17 LITRI MOD. MW 315	LIRE	[redacted]

3x2

Alcuni esempi:

OLIO EXTRAVERGINE DI OLIVA [redacted]" cl 75 1 pezzo L. 9.380 L. 8,340 al litro	3 PEZZI LIRE	18.760
[redacted] PIU' "SAIWA" gusti vari g 320 1 pezzo L. 2.690 L. 5.605 al kg	[redacted] PEZZI LIRE	[redacted]
MERENDA PROSCIUTTO COTTO "CITTERIO" - g 40 1 pezzo L. 1.800 L. 30.000 [redacted] kg	3 PEZZI LIRE	3.600
PELATI "STANDA" g 400/240 1 pezzo L. 590 L. 1.640 al kg sgocc.	[redacted] PEZZI LIRE	[redacted]

OFFERTE [redacted] FINO AD ESAURI[redacted] SCORTE

un mondo diVino, un mare di convenienza.

Ip[redacted]r STANDA

La grande spesa su misura.

RIVOLI (TO): C.SO FRANCIA • MONCALIERI (TO): C.SO ROMA • SETTIMO TORINESE (TO): VIA ITALIA
BORGO [redacted] DALMAZZO (CN): VIA CUNEO • ESSEBIMERCATO: CASTAGNITO D'ALBA (CN) VIA ASTI [redacted]

servizi

TECNOCASA®

RETE IMMOBILIARE IN FRANCHISING

OLTRE 1450 PUNTI [illegible] AFFILIATI SUL TERRITORIO NAZIONALE - [illegible] AGENZIA HA UN PROPRIO TITOLARE [illegible] E' [illegible]

STUDIO NOVARA OVEST
[illegible]

2 locali - C.so Torino - Ristrutturato con soggiorno, angolo cottura, bagno, camera mansardata. Risc. aut. L. 95.000.000

3 locali - 95 mq c.ca - C.so Torino - In posizione centrale, con tinello, cucina, 2 ampie camere, bagno e solaio. L. 98.000.000

3 locali - S. Martino - Interessante soluzione con ingresso, soggiorno, cucina abitabile, 2 camere, bagno. Box e cantina. L. 130.000.000

3 locali - S. Paolo - Ottima posizione con soggiorno, cucina abitabile, 2 camere, bagno e rip. Cantina e box. L. 150.000.000

5 locali - S. Paolo - Ottimo, [illegible] salone, [illegible] abitabile, 2 camere, bagno e ripost. Cantina e box. L. 190.000.000

4 locali - 120 mq c.ca - S. Martino - Interessante con soggiorno, cucinotto, tinello, 3 camere, bagno, ripost. e cantina. L. 155.000.000

4 locali - 120 mq c.ca - S. Cuore - Ottimo total. ristrutt. con 2 ingr., soggiorno, cucina abit., studio, 2 camere, 2 bagni, [illegible], poss. box. L. 200.000.000

4 locali - 140 mq c.ca - S. Martino - Ottimo [illegible] salone, cucina, 3 camere, 2 bagni, ripost. Cant. e box doppio. Risc. aut. L. 260.000.000

Casa di Corte - 140 mq c.ca - Castello - Porzione di casa su tre livelli e sottotetto, composta da 8 locali. Rustico uso box e giardino. Da ristrutturare. L. 65.000.000

STUDIO NOVARESE
C.so [illegible] 75 - [illegible]
Novara

2 locali - 60 mq c.ca - [illegible] - App. con ingr., sogg., cucina, camere, bagno, cantina. Affare. [illegible]

2 locali - 60 mq c.ca - [illegible] - App. piano alto con ingr., sogg., cucina, camera, bagno, cantina. L. 90.000.000

3 locali - 90 mq c.ca - XXIII Marzo - App. con ingr., sogg., cucina, due camere, bagno, rip. Cant. Ottimo. L. 120.000.000

3 locali - 85 mq c.ca - Traversa G. Cesare - App. con ingr., sogg., cucina, due camere, bagno, cant., box. (Ristrutturato). L. 145.000.000

3 locali - 110 mq c.ca - M.te S. Gabriele - Stupendo app. con ingr., sogg., cucina abit., bagno, 2 camere, rip., cant., box. Completamente ristrutturato con finiture di pregio. [illegible].000.000

4 locali - 135 mq c.ca - Traversa Via Monte Nero - App. piano alto con ingr., sogg., cucina abit., tre camere, due bagni, cant., box ampio. L. 205.000.000

4 locali - 130 mq c.ca - Cittadella - App. con risc. aut. composto da ingr., sogg., cucina abit., tre camere, due bagni, box. L. 210.000.000

4 locali - 140 mq c.ca - Birocca - App. con ingr., sogg., ampia cucina, due camere, studio, due bagni, cant., box doppio. L. 230.000.000

STUDIO TRECATE
Via [illegible] 2/A - Tel. 0321/39.04.33
Novara

3 locali - 125 mq c.ca - S. Martino - Appartamento alto al 3° ed ultimo piano con ingresso, salone, cucina semiabitabile, 2 camere, 2 bagni e ripostiglio, Cantina. L. 175.000.000

3 locali - [illegible] mq c.ca - S. Martino - Appartamento in residence con ingresso, salone, cucina abitabile, 2 camere, doppi servizi e ripostiglio. Terrazzetto 100 mq, cantina e box. Libero. L. 300.000.000

3 locali - 125 mq c.ca - S. [illegible] - Nuovo appartamento disposto su 2 livelli con soggiorno, cucina abitabile, bagno, 2 camere e servizio. Termoautonomo. L. 225.000.000

4 locali - 100 mq c.ca - S. Martino - Appartamento sito al 3° ed ultimo piano senza ascensore con ingresso, soggiorno, cucinotto, [illegible], 2 camere e bagno. Cantina, solaio e box. L. 150.000.000

4 locali - 190 mq c.ca - Zona Stazione - ATTICO composto da ampio ingresso, salone, cucina abitabile, 3 camere, doppi servizi, 2 ripostigli. Cantina e doppio box. Terrazzo con veranda. L. 375.000.000

6 locali - 240 mq c.ca - C[illegible] - Appartamento composto da ingresso, [illegible], tinello, cucina, studio, 4 camere, doppi servizi e 2 balconi. Cantina, solaio, box e posto auto. L. 495.000.000

Casa di Corte - 90 mq c.ca - S. Martino - Casa di corte ristrutturata con PT: soggiorno con angolo cottura, 1° P.: camera, bagno. Soppalco. L. 170.000.000

Negozio - S. Martino - Negozio ristrutturato di 40 mq con vetrina e sottonegozio di 40 mq. L. 98.000.000

STUDIO TRECATE
[illegible]jimento, 50 - Tel. 03[illegible]1/62.24.50
Novara

3 locali - 85 mq c.ca - S. Andrea - Composto da: ingresso, soggiorno, cucina semiabit., 2 camere, bagno, cantina. L. 75.000.000

3 locali - 80 mq c.ca - S. Andrea - Via Borsi app.to con: ingresso, soggiorno, cucina, 2 camere, bagno e cantina. L. 90.000.000

3 locali - 90 mq c.ca - C.so Europa - Recente costruzione con: ingresso, soggiorno, cucina abit., 2 camere, bagno, ripost., balconi, cantina e box. Riscaldamento autonomo. L. 139.000.000

3 locali - 85 mq c.ca - S. Andrea - Nuova costruzione composto da: ingresso, soggiorno, angolo cott., 2 camere e doppi servizi. Cantina. Poss. box. L. 150.000.000

3 locali - 110 mq c.ca - S. Rocco - Recente app.to con: ingresso, soggiorno, cucina abit., 2 camere, bagno. Cantina. Termoautonomo. L. 168.000.000

3 locali - 108 mq c.ca - C.so Risorgimento - Libero con: salone, cucina abit., 2 [illegible], bagno, ripostiglio, balconi, cantina e box. L. 170.000.000

3 locali - 108 mq c.ca - S. Antonio - Nuova costruzione composto da: salone, cucina abit., 2 camere, 2 bagni, terrazzo, [illegible] e box. Risc. autonomo. L. [illegible]

Villa a schiera - 240 [illegible] c.ca - S. Antonio - In testa con PS: doppio box, lavanderia, cantina. PR: salone, cucina abit., terrazzo. 1°P: 2 camere, studio, [illegible]bagni, mansarda con camino, camera, bagno. Giardino. L. 435.000.000

STUDIO TRECATE
Via [illegible] 9 -
Trecate

2 locali - 60 mq - Trecate - Soggiorno, [illegible], camera, bagno, soffitta L. 55.000.000

2 locali - 80 mq c.ca - Trecate - Zona stazione con: soggiorno, cucina, camera, bagno. Cantina. Libero subito. L. 76.000.000

2 locali - 84 mq c.ca - Trecate - Recentissimo [illegible]: soggiorno, cucina, bagno e ampia camera mansardata. Risc. aut. Libero. L. 92.000.000

3 locali - 100 mq c.ca - Cerano - Soggiorno, cucina abitabile, 2 camere, bagno. Cantina e box. L. 95.000.000

3 locali - 110 mq c.ca - Trecate - Soggiorno, cucina abitabile, 2 camere, bagno. Box. Risc. aut. L. 110.000.000

4 locali - 130 mq c.ca - Trecate - Salone, cucina, 3 camere, bagno. Cantina, box. Risc. aut. L. 145.000.000

Casa [illegible] Corte - Trecate - Ristrutturata, su tre livelli, con 3 locali e servizi. Rustico uso d[illegible] e tinello. [illegible]95.000.000

[illegible] di Corte - 100 mq [illegible] - Trecate - Ristrutturata [illegible]: soggiorno/ang. cottura, 2 camere, 2 bagni. Posto auto. Risc. aut. L. 100.000.000

STUDIO TRECATE
Via [illegible] 4 - Tel. [illegible]
Fara Novarese [illegible]

Villa singola - Briona - In collina, composta [illegible] 5 locali più doppi servizi, box, giardino. Ottima! L. 225.000.000

Casa indipendente - Cavaglio - P.T. tre cantine e servizio. 1° P. tre locali più servizi. 2° P. sottotetto mansard. Cassero, cortile privato. Ottima! L. 65.000.000

Casa indipendente - Carpignano - Composta da [illegible] ampi loc., sottotetto mansardabile, cortile privato. Libera subito! L. 95.000.000

[illegible] Corte - Carpignano - Di [illegible] locali più servizi. Da ristrutturare. Libera subito! L. 18.000.000

Casa [illegible] Corte - Ghemme - Su 3 piani, terrazzo, [illegible] cantine, stalla, cassero, parzialmente [illegible], [illegible] visionere. L. 75.000.000

Casa di Corte - Carpignano - Abitabile di [illegible] locali e servizi, più 2 rustici indipendenti. Box, orto. Libera subito. L. 75.000.000

Casa di Corte - Ghemme - Disposta [illegible] tre piani per complessivi 15 locali. Libera subito! [illegible]

STUDIO TRECATE
[illegible] 30 - Tel. 0163/82.68.06
[illegible]

2 locali - Romagnano - Centralissimo, disposto su 2 livelli. Soggiorno con ang. cottura, c[illegible], bagno. L. [illegible]5.000.000

3 locali - Grignasco - Centralissimo. Ingr., soggiorno con ang. cottura, [illegible] camere, bagno. Ripostiglio. L. 55.000.000

3 locali - Romagnano - Ottimo al 2° ed ultimo piano, ingr., soggiorno [illegible] ang. cottura, 2 camere, bagno. Termoautonomo. Ampio box. L. 95.000.000

3 locali - Prato [illegible] - Ottimo panoramico, ingr., soggiorno, cucina abit., 2 c[illegible]ere, bagno. Box, cantina. L. 100.000.000

Casa semindip. - Cavallirio - Ottima sul fronteстrada, PT ingr., soggiorno, cucina, tinello. 1° P. 3 camere, studio, bagno. Sottotetto, box, ampio rustico. Libera subito!! L. 100.000.000

Casa indip. - Grignasco - Composta da due fabbricati, di ampia metratura, [illegible] privato. Possibilità per due famiglie. Libera subito!! L. 85.000.000

Rustico - Cavallirio - Ampio fabbricato, con [illegible] e portico. Disposto [illegible] 3 piani, [illegible] ristrutturare. L. 30.000.000

2 locali - Romagnano - Ottimo libero subito, soggiorno con ang. cottura, camera, bagno. Ultimo piano. L. 30.000.000

TECNOIMMOBILIARE
C.so [illegible] - T[illegible] 0321/69.58.52
Novara

2 locali - 70 mq c.ca - Novara - Parzialmente ristrutturato, cucina abit. Termoautonomo. L. [illegible]

2 locali - 65 mq c.ca - Novara - Recente con riscaldamento autonomo, ottimo anche per ufficio. L. 85[illegible]

3 locali [illegible] c.ca - Novara - In mini palazzina ben tenuto [illegible] cantina e box. L. 95.000.000

3 locali - 104 mq c.ca - Pernate - Libero subito ampio soggiorno, cucina abitabile, [illegible] bagno, ripostiglio [illegible] due balconi, cantina e box. L. 140.000.000

4 locali - 120 mq c.ca - Novara - Soggiorno, cucina abitabile, 3 camere, bagno, cantina e box. L. [illegible]

4 locali - 130 mq [illegible] - Novara - Ultimo piano: salone con camino, cucina abitabile, [illegible] bagni, 3 camera, 2 balconi, cantina e box. L. 187.000.000

[illegible] a [illegible]a - Novara - Recente costruzione di 4 locali, doppi servizi, lavanderia, cantina, [illegible] doppio. Giardino. L. 315.000.000

TECNOIMMOBILIARE
[illegible] Te[illegible]22/[illegible]
[illegible]

2 [illegible] - 70 mq c.ca - Arona - In ottime condizioni sito [illegible] piano. Termoautonomo. L. 120.000.000

3 locali - 80 mq c.ca - Arona - 3° piano [illegible] cantina e box. Termoautonomo. Ottimo. L. 160.000.000

3 locali - 95 mq c.ca - Arona - Con doppi servizi, termoautonomo. Cantina e box. L. 170.000.000

3 locali - 95 mq c.ca - Arona - Totalmente ristrutturato [illegible] cucina abitabile, cantina. Piano alto. Vista lago. L. 175.000.000

4 locali - 110 mq c.ca - Arona - Recente costruzione, con cantina e box. Termoautonomo. L. 180.000.000

Villa a schiera - 160 mq c.ca - Arona v.ze - In zona servita con mansarda, giardino, box doppio. L. 240.000.000

Villa [illegible]. - [illegible] mq c.ca - Arona v.ze - Di nuova costruzione, ottimamente rifinita con giardino mq 400 c.ca. L. 300.000.000

STUDIO BIANDRATE
Via Valsesia, 4 - Tel. 0321/83.88.35
[illegible]

3 locali - 110 mq c.ca - S. Pietro - Ottimo appartamento composto da: ingresso, soggiorno, cucina ab., 2 camere, bagno. Cantina e box. [illegible]

Villa a schiera - Vicolungo - Ultimo duo villa a schiera con ottime finiture di capitolato, ampio giardino verandabile e mansarda con bagno. Box. L. 300.000.000

Casa indipendente - Recetto - Nuova costruzione disposta su due livelli con P.T.: salone, cucina abitabile, bagno. 1° p.: 3 camere, bagno. Giardino e box. L. 200.000.000

Casa indipendente - 120 mq c.ca - Casalvolone - Ottima casa indipendente con: P.T. box doppio, lavanderia. 1° P.: [illegible]iorno, cucina abitabile, 2 camere, bagno. L. 250.000.000

Casa indipendente - Biandrate - Soluzione bifamiliare con: P.T. soggiorno con angolo cottura, 2 camere, bagno. 1° P.: [illegible]iorno, cucina abitabile, 2 camere, bagno. 2 box. Giardino. L. 265.000.000

Villa semindipendente - Casalvolone - Disposta su due livelli con P.T.: cucina, tinello, soggiorno, bagno. 1° P.: 2 camere, bagno. Box e giardino. L. 125.000.000

Casa di Corte - Biandrate - Ottima con P.T.: sala, cucina abitabile, 2 camere, bagno. 1° P.: tre ampi locali da sistemare. Box doppio e giardino. L. 90.000.000

Varie - 150 mq c.ca - V.ze Biandrate - Villa singola di nuova costruzione con: salone, [illegible], 3 camere, 2 bagni. Cantina e box. Mansarda al rustico. L. [illegible]

STUDIO BORGOMANERO
[illegible], 33 - Tel. [illegible]
[illegible]

Borgomanero - In [illegible] centrale, prestigiosa villa [illegible] ampia metratura con parco. Trattativa riservata.

Borgomanero - Appartamento piano alto [illegible]: ingresso, soggiorno, cucina, d[illegible] camere, bagno. Cantina. L. 120.000.000

Borgomanero - Appartamento composto da: soggiorno, [illegible] lu[illegible], studio, due bagni. Cantina. L. 165.000.000

Borgomanero - Villa bifamiliare di nuova costruzione. Personalizzabili. L. 320.000.000

Bogogno - Casa indipendente da ristrutturare con giardino, rustico esterno e ampia cantina. L. 150.000.000

Suno - In piccola palazzina al terzo e ultimo piano appartamento di tre locali più servizi. L. 97.000.000

Gattico - Casa indipendente. Ristrutturata. L. 160.000.000

Cureggio - Casa fronte strada con: ingresso, soggiorno, sala da pranzo, cucina, tre camere, due bagni. L. 140.000.000

STUDIO BORGOMANERO
Via [illegible] 5 - Tel. [illegible]

Armeno - Casa in corte, abitabile, disposta su due piani. Possibilità box. L. 45.000.000

[illegible] d'Opaglio - Casa in corte, disposta su tre [illegible] di [illegible] locali da rifare. L. 65.000.000

[illegible] - Casa in corte, [illegible] ristrutturare [illegible] proprietà. L. 80.000.000

S. Maurizio d'Opaglio - Alloggio con soggiorno, cucina, 3 camere e bagno. L. 125.000.000

Gozzano - Casa in corte con soggiorno, tinello, cucina, 2 camere, bagno e box. L. [illegible]

Invorio - Rustico indipendente [illegible] 3 livelli di 9 locali [illegible] giardino di proprietà. L. 130.000.000

Briga Novarese - Appartamento [illegible] soggiorno, cuci[illegible] [illegible] camere, bagno e box. L. 160.000.000

Gozzano - Casa indipendente con due alloggi di 3 locali più servizi e mansarda. L. 440.000.000

STUDIO BORGOMANERO
Via [illegible] Tel. [illegible]
[illegible]

Omegna - Ottimo alloggio con: ampio soggiorno, cucina abitabile, 2 camere, bagno e autorimessa. Vista lago. L. [illegible]50.000.[illegible]

Borca - Villa con soggiorno, cucina, 2 camere, 2 bagni, [illegible] pio cantinato con bagno e box quadruplo. Giardino. Vista lago.

[illegible] - Casa indipendente [illegible] recente ristrutturazione [illegible] soggiorno, cucina abitabile, 2 [illegible] e 2 bagni. L. 150.000.000

Crusinallo - Ingr., soggiorno, cucina, 2 camere, bagno e balconi. Riscaldamento autonomo. L. 105.000.000

Crusinallo - Nuova costruzione con ampio soggiorno, cuci[illegible] abitabile, 2 camere, [illegible] bagni, [illegible] e giardino. L. 140.000.000

Casale C.C. - Alloggio con ampio soggiorno, cucina abitabile, 3 camere, [illegible] bagni, cantina, [illegible] boxes e giardino. L. 265.000.000

Quarna - Rustico indipendente con quattro locali, ampia stalla, bagno e 1.000 mq [illegible] di giardino. L. 68.000.000

STUDIO CASTELLETTO T.
Via [illegible] 45 - Tel. 0331/96.23.37
Castelletto Ticino (NO)

Borgo [illegible] - Villa signorile [illegible] parco [illegible] 5.000 mq, ampia metratura. L. 680.000.000

Comignago - Casa [illegible] tre locali con ampio giardino. L. 90.000.000

Castelletto T. - Villa singola su 1.000 mq di terreno con [illegible] mq abitabili e seminterrato. L. 350.000.000

Castelletto T. - Casa su 1.000 mq [illegible] terreno con capannone e app.to. L. 300.000.000

Castelletto T. - Casa con: salone, cucina ab., 3 camere, doppi servizi, giardino. L. 215.000.000

Castelletto T. - Villetta recente costruzione con: sala, cucina, 2 camere, [illegible] bagni, box, giardino. L. 210.000.000

Castelletto T. - Appartamento 2 locali [illegible] lago ampia metratura. L. 125.000.000

STUDIO GALLIATE
Via [illegible] 66 - Tel. [illegible]
[illegible] (NO)

Galliate - Casa semindip. con 2 bi/trilocali. Cortile privato e terrazzo. Box, [illegible]. L. 215.000.000

Galliate - Cascina [illegible] riattare: 7 [illegible] [illegible] DSS, terreno edificabile e cortile privato. Casseri. L. 225.000.000

[illegible]te - Attico unico al piano di 4 locali e DSS, 3 terrazzi. Box e cantina. Nuovo! L. 270.000.000

Galliate - Nuove villette di 4 locali [illegible] DSS con taverna di 160 mq, giardino, [illegible] box. L. 360.000.000

Galliate - Disponiamo [illegible] nuovi alloggi in costruzione di 3/4 locali DSS e box da L. 238.000.000

Galliate - Alloggio [illegible] 4 vani e [illegible] Box e cantina. Autonomo. Zona tranquilla. L. 170.000.000

Galliate - Bilocale termoautonomo con terrazzo e cassero. Box e cortiletto. L. 115.000.000

STUDIO GALLIATE
Via [illegible] 0321/61.62.12
[illegible]

CAMERI

Alloggi di nuova costruzione 3/4 locali + doppi servizi, box doppi, finiture di pregio. Prezzi a partire da L. 220.000.000

STUDIO OLEGGIO
[illegible]

Mezzomerico - Casa in corte indipendente su 3 lati da ristrutturare con: soggi[illegible], cucina abitabile, 2 camere, servizio, ampi rustici di proprietà, cortile privato. L. [illegible]

Sallinzago - Nuova costruzione appartamento con: ingresso, soggiorno, cucina, 2 camere, bagno. Giardino privato. Box. Riscaldamento autonomo. L. 157.000.000

Marano Ticino - Mansarda mq 115 con: ingresso, soggiorno, cucina abitabile, 2 camere, bagno, box. Riscaldamento autonomo. L. 110.000.000

Oleggio - Appartamento in palazzina con: ingresso, soggiorno, cucina abitabile, 2 camere, bagno, balconi, cantina, [illegible]. Recente co[illegible]. Riscaldamento autonomo. L. 150.000.000

Oleggio - Nuova costruzione appartamento con: ingresso, soggiorno, cucina abitabile, 2 camere, ripostiglio, ampio bagno, balconi, cantina, [illegible]. Riscaldamento autonomo. Consegna aprile '98. L. [illegible]

[illegible] - Nuova [illegible] villa a [illegible] di mq 200 c.ca con: ingresso, ampio soggiorno, cucina abitabile, 2 camere, doppi servizi, taverna, lavanderia, [illegible], giardino. Consegna [illegible] '97. L. [illegible]

STUDIO VARALLO POMBIA
Via Martiri [illegible] 92 -
Varallo [illegible] [illegible]

Complesso residenziale - Agrate C. centro storico complesso di 5 unità abitative di varie. Completamente ristrutturato utilizzando le più attuali tecnologie. Da L. 128.000.000

Rustico - Divignano, porzione di corpo di casa di ampia metratura, in parte già abitabile, composta da sei [illegible] abitabili e [illegible]a ristrutturare, [illegible] edibile a box. L. 100.000.000

Casa semi-indip. - Pombia ristr. libera sui 3 lati composta da: salone con camino, cucina abitabile e lavanderia, 2 camere letto, bagno. Sottotetto collabitato. Box e giardino cintato. L. 150.000.000

Appartamento - Pombia in mini palazzina di recente costruzione, 2 locali, composto da: ampio salone, cucina, [illegible] letto, bagno e ripostiglio. Box doppio e giardino cond. L. 150.000.000

Villa a [illegible] - Varallo P. centrale composta da: ampio salone con camino, cucina, doppi servizi, 3 camere letto. Box doppio, cantina. L. 215.000.000

[illegible] singola - Pombia in fase di ultimazione su lotto di 600 mq c.ca composta da p.t.: ampio salone, cucina abitabile, 2 camere a doppi servizi; p. 1 con ampia stanza e bagno, terrazzo. Piano interrato con taverna, cantina e lavanderia. Box, ampio portico. L. 350.000.000

Rustico - [illegible] libero sui 4 lati con giardino, 500 mq c.ca, rustico di [illegible] mq c.ca e sottotetto, pochi lavori da fare. L. [illegible]

Varallo P. - Proprietà composta [illegible] due case indipendenti, abitabili, adatte per due famiglie, con giardino esclusivo. L. [illegible]

pegasofin® PEGASO FIN

IL MUTUO CASA SU MISURA

Ieri dovevate [illegible]

Oggi potete sceglierlo!

In BANCA [illegible] un amico!

[illegible] /B

Tel. 0321/62.24.65

Una casa per tutti

Dedicato alle giovani coppie in cerca della loro prima casa

TECNOCASA NATA IN FRANCHISING

Per la pubblicità su
LA STAMPA
PK
publikompass
PUBLITIME srl
Agente Publikompass spa
Novara Corso Cavour [redacted]
Tel. (0321) 333.41 (2 linee r.a.)
Telefax (0321) 623035
Gozzano Via Carvino [redacted]
Tel. (0322) 913.839

LA STAMPA

NOVARA

VERBANO CUSIO OSSOLA

Mercoledì 24 Settembre 1997

REDAZIONE: C. DELLA VITTORIA 2, TELEFONO 398.401/02 / FAX 35391

LA STAMPA
"TG"
Novara
via Perazzi 30/e
Tel. 626.290

Grave infortunio sul lavoro ieri a Crevoladossola, un altro dipendente è ricoverato al San Biagio di Domo

Travolto dai massi in una cava

Muore operaio di 40 anni, lascia tre figli

CREVOLADOSSOLA. E' morto colpito dai frammenti di una la[redacted] di [redacted] che si è staccata da un'altezza di settanta metri. Il suo collega di lavoro è ricoverato all'ospedale di Domodossola: la prognosi [redacted] trenta giorni.

Il grave incidente sul lavoro è accaduto ieri mattina, poco pri[redacted] delle nove nella cava di serizzo che sovrasta Pontemaglio, frazione di Crevoladossola circondata da diverse cave. Il grosso pezzo di roccia, [redacted] tosi all'improvviso dall'alto, ha colpito i d[redacted] operai che [redacted] trovavano alla base di questa parete imponente dalla quale vie[redacted] estratto il serizzo, una pietra molto usata in edilizia.

I soccorsi sono stati immediati. Per uno dei due operai però [redacted] c'era più nulla da fare. Teodoro Belmonte, [redacted] anni, sposato, padre [redacted] tre figli, è morto sul colpo. Tutto è succes[redacted] sotto gli occhi dell'amico, Guglielmo Turci, 24 anni, di Crevoladossola (via Dante Alighieri) che si trovava [redacted] suo fianco.

I frammenti hanno colpito anche Turci ma i[redacted] modo meno grave: il giovane è stato soccor[redacted] dall'elicottero [redacted] 118. Il velivolo si [redacted] posato nel piazzale della cava e ha poi trasportato Turci all'ospedale San Biagio di Domodossola.

«Non era mai successo nulla [redacted] così drammatico. E' stata una terribile fatalità» [redacted]ce Gianfranco Dall'Ava, 35 anni, titolare della «Nova Vega», la società che gestisce la [redacted] di Pontemaglio, sul lato sinistro del Toce. Dall'Ava non sa spiegarsi [redacted] quella lastra p[redacted] essere caduta nel piazzale del cantiere.

Lunedì in cava era stata fatta esplodere una carica [redacted] esplosivo: il botto aveva fatto staccare un grosso blocco che era pronto per [redacted] lavorato. «Come sempre - dice Dall'Ava - avevamo poi controllato la parete [redacted] la parte superiore per verificare se ci fossero sezioni instabili, rimaste attaccate. [redacted] avevamo trovato nulla [redacted] anormale. Pareva non ci fosse pericolo».

Così ieri mattina Turci [redacted] Bel[redacted] avvicinati ai massi staccatisi: avrebbero dovuto misurarli, un'operazione fatta decine di volte. E all'improvviso una lastra di roccia [redacted] è staccata dalla cima [redacted] parete alta 70 metri: caduta su un «terrazzino», si [redacted] frantumata in tanti pezzi. E' stata una vera pioggia di [redacted] ad investire [redacted] due operai: sia Belmonte che Turci sono stati colpiti.

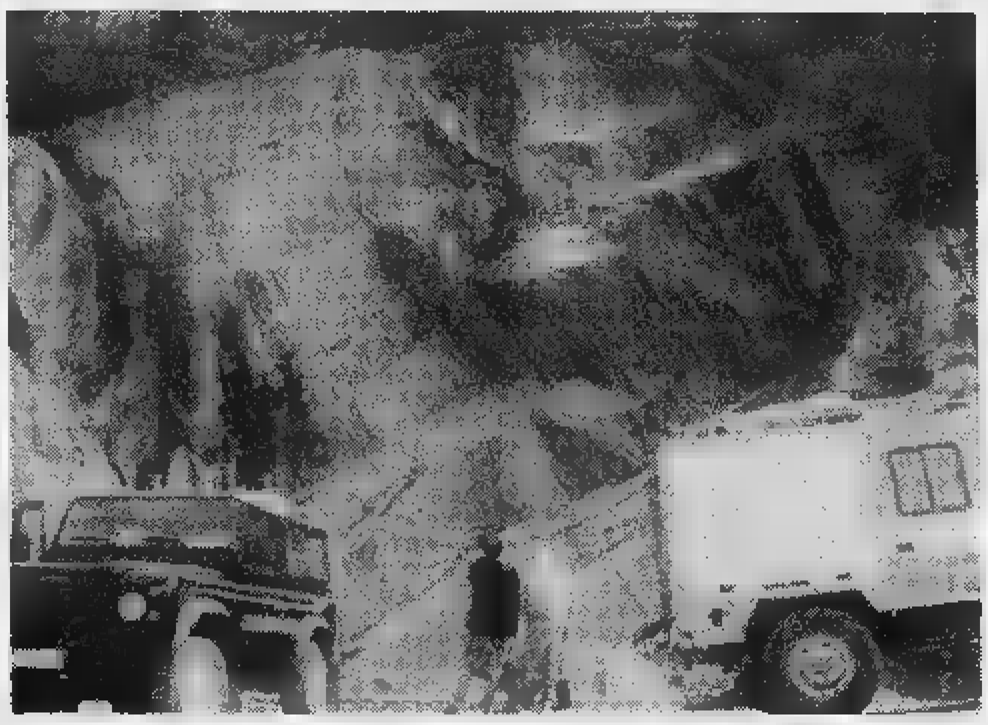

Sono stati i colleghi di lavoro ad accorrere subito, mentre ve[redacted] chiesto l'intervento dell'elicottero [redacted] Borgosesia. Per Belmonte però [redacted] c'era più nulla da fare. Intanto in cava arrivavano anche i vigili del fuoco di Domodossola, due uomini [redacted] Sagf (soccorso della Guardia di finanza), un'ambulanza della Cri e i carabinieri [redacted] Crevoladossola. E' toccato ad un tecnico della medicina del lavoro dell'Usl 14 compiere un sopralluogo prima che venisse rimosso il cadavere dell'operaio rimasto a terra tra i massi, alla base della parete.

Resta ora da stabilire come lo spuntone [redacted] instabile sia sfuggito ai controlli eseguiti il giorno prima: sarà l'inchiesta aperta dalla magistratura a verificarlo. Ieri, intanto, l'intera cava è stata posta sotto sequestro. Oggi [redacted] anche i tecnici della Polizia Mineraria [redacted] Torino per un ulteriore sopralluogo.

La notizia della disgrazia ha intanto raggelato Villadossola e Domodossola dove Teodoro Belmonte era conosciuto. Nativo di Martirano (Catanzaro), abitava a Villadossola, in via Falghera 2; era sposato [redacted] Giuliana Tolentini dalla quale aveva avuto Romina (17 anni), Andrea (5) e Luca (2).

Lavorava da almeno cinque anni nella cava di Pontemaglio. Prima [redacted] gestito con un parente una videoteca in via Castellazzo [redacted] Domodossola.

Renato Balducci

Teodoro Belmonte, la vittima
La tragedia è [redacted] una cava che sovrasta la frazione di Pontemaglio. Ieri, dopo le operazioni di soccorso all'altro operaio rimasto ferito, si [redacted] svolti i sopralluoghi degli inquirenti e dei tecnici

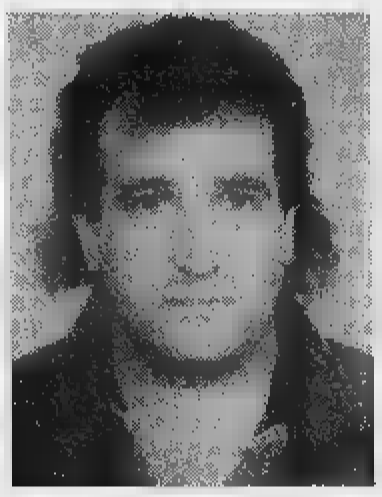

Abitava con la famiglia a Villadossola, aveva gestito una videoteca [redacted] Domo

Ha attraversato senza accorgersi che il pesante mezzo era ripartito dal semaforo

Investita da un camion ad Omegna

Tragedia in centro, vittima una donna di 49 anni

OMEGNA. Dolore e sgomento per la tragica fine [redacted] Giuseppina Lanfranchi, pensionata di [redacted] anni travolta ed uccisa ieri mattina in pieno centro. Il tragico incidente [redacted] avvenuto ieri poco dopo le 10,30 nel centra[redacted] incrocio tra via De Amicis, piazza Beltrami e via Di Dio.

La donna è stata travolta da un camion della ditta «Omegna Scavi» alla cui guida si trovava Roberto Scordo, 29 anni, residente a Pieve Vergonte.

Difficile la ricostruzione della dinamica dell'incidente e [redacted] in corso indagini ed accertamenti da parte della Polizia Municipale. Il pesante automezzo, adibito al trasporto di materiale inerte, proveniva da via De Amicis, dalla periferia di Omegna, e avrebbe dovuto immettersi in via Di Dio: cosa [redacted] successo in quei pochi metri che separano l'incrocio dal luo[redacted] dell'incidente è difficile dirlo. I vigili urbani sono infatti immediatamente intervenuti unitamente ai Volontari del Soccorso [redacted] Omegna per prestare soccorso alla donna [redacted] cui morte è stata praticamente istantanea: Giuseppina Lanfranchi è stata travolta dalle ruote del pesante autoveicolo. [redacted] quanto possa [redacted]so si fanno solo delle ipotesi: probabilmente Giuseppina Lanfranchi, che era sul marciapiede in attesa di attraversare la strada, si è mossa nello stesso [redacted] istante in cui è scattato il semaforo verde nella corsia in cui si trovava il camion di Roberto Scordo. Una tragica fatalità ed una [redacted] di coincidenze negative insomma potrebbe essere la causa dell'incidente che ha provocato la morte della giovane pensionata.

Il cordoglio in tutta Omegna è stato unanime: la donna, particolarmente vicina alle attività parrocchiali, era molto conosciuta ed apprezzata p[redacted] suo carattere buono e la disponibilità sociale. Viveva [redacted]e all'anziana mamma, Luigina Alemannini, di 87 anni, in via Nobili 14 ad Omegna, ma era anche molto conosciuta i[redacted] Val Vigezzo [redacted] soprattutto [redacted] Druogno dove spesso si recava a trascorrere giorni di vacanza con la madre. Ad Omegna la gente la chiamava affettuosamente Pinuccia ed oggi il cordoglio è tangibile. «Una morte assurda e crudele - dicono gli amici e conoscenti - che ci priva [redacted] una persona d'oro, buona, simpatica e generosa, sempre pronta ad aiutare gli altri, soprattutto quelli meno fortunati di lei. Aveva [redacted] parola buona per tutti». Anche recentemente aveva dato prova della propria disponibilità nei confronti degli altri accompagnando a Lourdes un gruppo di persone provenienti d[redacted] tutto il Cusio. Ancora non è stata stabilita la data dei funerali ed il corpo della donna è a disposizione dell'autorità giudiziaria per le indagini di rito.

[v. a.]

Di recente aveva accompagnato a Lourdes un gruppo di malati

Giuseppina Lanfranchi, [redacted] anni

PRIMO PIANO

Novara

Riprendono i lavori per la tangenziale

Sono ripartiti i lavori che consentiranno [redacted] collegare il Cim con la tangenziale e l'autostrada e di attivare il nuovo casello del[redacted] To-Mi a Nord di Pernate, in sostituzione di quelli di Veveri [redacted] di Galliate. Il costo è di 82 miliardi totali, di cui 57 per lo svincolo e l'asta principale. PAG. 38

Arona

Degrado in centro riunito il Consiglio

Marciapiedi alti e servizi igienici in uno stato vergognoso. A farne le spese sono i numerosi turisti ma soprattutto gli aronesi, che vivono la città quotidianamente. [redacted] in consiglio comunale [redacted] piovute interpellanze. PAG. 39

Domodossola

Approvato [redacted] prg l'opposizione esce

Con i voti della maggioranza leghista è stato approvato in Consiglio il piano regolatore, ma i gruppi dell'opposizione hanno abbandonato l'aula. PAG. 40

Verbania

Provincia, Garlassi innesca la crisi

Carlo Garlassi ha comunicato ieri le sue dimissioni da presidente del consiglio provinciale del Vco. Dure le sue critiche all'andamento dell'amministrazione. Questa decisione riporta drasticamente alla ribalta i problemi dell'amministrazione [redacted] apre una crisi di non facile soluzione. PAG. 41

studio casa
Gruppo Agenzie Immobiliari

LA GRANDE RETE IMMOBILIARE
Programma operativo *in 2.213 Comuni, 20 Province del Quadrilatero d'Oro* (Alpi, Po, Sesia, Adige) e altre piccole [redacted] nel resto d'Italia
AL SERVIZIO DEL CLIENTE GUARDANDO OLTRE IL DUEMILA

OMEGNA Lungo Lago G. Buozzi, 8/a ☎ 0323 86.62.01

CAPANNONE COMMERCIALE O ARTIGIANALE
Fronte statale del Sempione Località FERIOLO di Baveno
Vendiamo [redacted] Affittiamo anche frazionato, libero [redacted] mq. 1200, soppalco mq. 800, terreno circostante edificabile.

OMEGNA - Poco lontano dal centro, zona tranquilla, soleggiatissima, **VILLETTA** nuova [redacted] **GIARDINO** mq 500 circa.

OMEGNA - Lungo Lago a lire 190.000.000 **libero** [redacted]**MENTO signorile**, di tre ampi vani + cantina abitabile e bagno. Cantina. Autorimessa. Cortile e giardino con pontile a lago.

CASALE C. CERRO - Località [redacted] **CASETTA indipendente** [redacted] tre vani + cucina [redacted] bagno. Autorimessa, magazzino. Cortile e terreno totali mq 600 circa.

BORGOMANERO Corso Roma, 155 ☎ 0322 84.59.46

BORGOMANERO, vici[redacted] - Unica, posizione dominante, soleggiata, VILLA unifamiliare rustica al tetto. Progetto con possibilità di varianti e personalizzazioni.
BORGOMANERO - Zona S. Croce - In nuovo complesso [redacted]e, [redacted] un'area di 900 mq prenotiamo [redacted] singola o bifamiliare con progetto personalizzato a scelta [redacted] appartamenti diversa metratura. [redacted] BLOCCATO FINO ALLA CONSEGNA.
BORGOMANERO - Fr. Vergano - Porzione di casa da ristrutturare, grossa metratura, possibile realizzazione di più appartamenti. Splendida posizione panoramica.
AGRATE CONTURBIA - In pross[redacted] del prestigioso campo da golf, villa disposta su 2 piani + man[redacted] e terreno di 2500 mq completamente pianeggiante. PREZZO [redacted]TERESSANTE.
BORGOMANERO - Fronte corso principale licenza commerciale: abbigliamento. [redacted] Locali di 80 mq + magazzino con due vetrine. OCCASIONE.
BORGOMANERO, centro - Appartamento di 110 mq circa, composto da: soggiorno, cucina, 2 camere letto, bagno e box. PREZZO INTERESSANTE.
[redacted]IO, loc. P[redacted] Rosa - Casa semindipendente, ben ristrutturata, posta su due piani. P.T. box auto, cantina, la[redacted]. 1 P. appartamento di circa 100 mq composto da: cucina, soggiorno, 2 camere letto e bagno. VERO AFFARE.
[redacted]ESSA - [redacted] indipendente da riattare con piccolo giardino [redacted] laboratorio di circa 150 mq. DA[redacted]
BORGOMANERO, loc. Vergano - Immerso nel verde e nell[redacted] tranquillità, appartamento in casa bifamiliare di circa 130 mq posto al piano rialzato, cucina, soggiorno, 2 camere letto, bagno, ampio balcone con piacevole vista e locale [redacted] 80 mq da terminare per possibile taverna o bilocale.
BORGOMANERO, centro - Locali commerciali di circa 55 mq fronte strada, nuova costruzione.
FONTANETO - Villa bifamiliare, nuova costruzione [redacted] circa 280 mq composta da: cucina, soggiorno, [redacted] camere letto, doppi servizi, lavanderia, locale caldaia, taverna, mansarda, box auto e giardino. Possibilità di acquisto, rustica al tetto.
BORGOMANERO - Affittasi appartamento di [redacted] mq circa, cucina, soggiorno, 3 [redacted] mere letto, doppi servizi, box doppio. [redacted] autonomo, posto al 2° e ultimo piano.

GOZZANO Via Regina Villa, 76 ☎ 0322 91.72.20

GOZZANO, Via alle Scuole - 100 mil. CASA abitabile composta da: cucine, soggiorno, due camere letto, [redacted]agno. **Terreno di 900 mq**
BRIGA NOVARESE, [redacted] **centrale** - 115 [redacted]. APPARTAMENTO nuovo in casa ristrutturata composto [redacted]: cucina, soggiorno, due camere, bagno. Possibilità di box singolo o doppio.
GOZZANO - Posizione di prestigio lotto [redacted] **EDIFICABILE** di circa 1.000 mq, pianeggiante, fronte strada, indice [redacted] edificabilità 0,5 mc/mq.
LAGO MAGGIORE - Lesa - 65 mil. PORZIONE DI CASA con piccolo GIARDINO.
LAGO MAGGIORE - Colazza - In posizione centrale 100 mil. APPARTAMENTO di: cucina, soggiorno, due [redacted] letto, bagno.
LAGO D'ORTA - San Maurizio d'Opaglio - L. 65 mil. TERRENO EDIFICABILE [redacted] due passi dal lago, ideale per VILLA singola.
GOZZANO - In posizione centrale rustico semindipendente con giardinetto [redacted] proprietà. Prezzo interessantissimo.
LAGO D'ORTA - [redacted] **Maurizio d'Opaglio** - APPARTAMENTO composto da: cucina, soggiorno, due camere letto, doppi servizi, box doppio. Riscaldamento autonomo.
BOLZANO [redacted] - In posizione tranquilla LOTTO [redacted] TERRENO edificabile. L. 70 mil.
[redacted] - Posizione centrale [redacted] CASA ABITABILE CON GIARDINO. Libera subito.
[redacted] - 105 mil. CASA INDIPENDENTE [redacted] ristrutturare [redacted] GIARDINO.

NOVARA ☎ 39.83.06

A POCHI [redacted] **DA NOVARA - Vic. Autostrada** - Lotto di TERRENO EDIFICABILE, ottima volumetria. Possibilità ricavo casa indipendente [redacted] due piani di mq 130 circa per piano. Lire [redacted] milioni.

NOVARA ☎ 46.38.67

TRECATE - Vendesi villa singola [redacted] ampia metratura per un totale [redacted] 350 mq ideale per due famiglie. Nessun lavoro da fare. Per maggiori informazioni telefonare in ufficio.

NOVARA ☎ 62.07.55

A POCHI KM DA NOVARA - Splendida VILLA INDIPENDENTE di recente costruzione composta da: ingresso, ampia sala, cucina abitabile, bagno e lavanderia a piano terra; tre camere + doppi servizi a primo piano. Tre box e mq 2000 circa di terreno. Prezzo interessante.

Sono ripartiti lunedì i lavori per unire l'uscita all'autostrada e il Cim alla tangenziale

Nuovo casello per Novara sulla To-Mi

Ma il collegamento con Malpensa non è finanziato

NOVARA. «Ci rivedremo qui il 22 settembre del '99 per inaugurare l'opera»: così il prefetto Vincenzo Pellegrini ieri alla cerimonia di ripresa dei lavori del raccordo Novara-Malpensa. Lunedì sono finalmente ripartiti con variazioni in sintonia al progetto dell'Alta Velocità. Di cui, in modo indiretto, rappresentano il primo cantiere.

I lavori consentiranno di collegare il Cim con la tangenziale e l'autostrada [redacted] attivare il nuovo casello della To-Mi a Nord di Pernate, in sostituzione di quelli di Veveri e di Galliate. Lo svincolo per la nuova uscita verrà innalzato [redacted] sarà costruita una galleria sotto le rampe per le opere ferroviarie. Quindi verrà elevato [redacted] ponte della tangenziale sull'autostrada e costruito il collegamento di Cim [redacted] circonvallazione. Il costo è di [redacted] miliardi totali, [redacted] cui 57 per lo svincolo e l'asta principale.

«Il Novarese inizierà il Duemila con un'opera significativa - h[redacted] commentato Riccardo Formica, presidente della Società Aurostrada concessionaria dei lavori -. L'area, da sempre cerniera tra Piemonte [redacted] Lombardia, sarà valorizzata in modo rilevante. Il nuovo casello sarà [redacted] più importante dopo i due terminali». Avrà un movimento di 6 milioni di auto all'anno.

Quindi un annuncio e un augurio. «E' prevista anche la nuova caserma della Polizia Stradale che sostituirà quella di Villarboit. Costruiremo un sovrappasso compatibile con l'Alta Velocità: spero sia [redacted] fatto di buon auspicio per la partenza dei lavori generali». Anche Mario Agnesina, vicesindaco di Novara, ha voluto precisare: «La Giunta crede nell'Alta Velocità e ci tiene».

Formica, poi, ha sottolineato [redacted] ruolo del prefetto Vincenzo Pellegrini, nominato [redacted] maggio commissario straordinario dei lavori e artefice della riapertura del cantiere. «A lui dobbiamo il riavvio delle opere - ha detto -. Grazie alla [redacted] opera infaticabile, continua e intelligente in quattro mesi si sono risolte le pastoie burocratiche».

«Ho fatto soltanto il mio dovere - è intervenuto Pellegrini -. Non ho mai dovuto usare i poteri straordinari del commissario: tutti gli uffici coinvolti hanno collaborato con grande responsabilità. [redacted] non è finita, rimbocchiamoci le maniche».

E il secondo lotto con la strada parallela alla statale 32? Arcangelo Bonsignore, amministratore della Società To-Mi: «Non [redacted] nelle nostre priorità. Adesso penseremo a ammordernare l'autostrada».

Barbara Cottavoz

Il nuovo casello dell'autostrada To-Mi si trova a Pernate e andrà a sostituire le due uscite di Veveri e Galliate troppo inserite nei tessuti urbani

[redacted]

La storia

Il progetto è nato nell'89

NOVARA. La lunga storia del raccordo [redacted] stata scandita nel provvedimento con cui [redacted] prefetto Vincenzo Pellegrini ha ordinato all[redacted] Società Autostrada To-Mi la ripresa dei lavori. l'o[redacted] è stata prevista nel luglio dell'89 nel quadro per le manifestazioni Colombiane. Nel febbraio '92 sono stati affidati i lavori. Dopo alcuni mesi di attività (seppure a fasi alterne) il cantiere è stato costretto alla sospensione per adeguare [redacted] progetto all'Alta Velocità. Era il marzo [redacted] '93. L'interruzione è durata sino ad ora, fatta salva l'esecuzione delle opere che non interferivano con il percorso della linea superveloce.

Nel settembre '96 è stata siglata la [redacted] tra Tav e Autostrada, trasmessa nel dicembre all'Anas che l'ha poi inviata agli altri enti interessati. Nel frattempo il decreto sblocca-cantieri varato dal Governo a marzo ha nominato il prefetto commissario. A fine giugno la prima riunione, il 4 agosto il via dalla Regione e [redacted] dal ministero. [b. c.]

E in Regione delineata la strategia

Ateneo, venerdì incontro a Roma

NOVARA. La nuova Università del Piemonte Orientale si annuncia nel suo aspetto più pratico: i soldi. Quanti, e soprattutto, tirati fuori da chi? E' questo il nodo da sciogliere, assieme a quello, altrettanto importante (ma conseguente), sul futuro ordinamento dell'Ateneo.

L'altro ieri in Regione sindaci e presidenti delle Province di Novara, Vercelli e Al[redacted] si sono trovati con il presidente Ghigo per mettere a punto una strategia in vista dell'incontro [redacted] venerdì [redacted] Roma, dal sottosegretario Guerzoni.

Domanda degli enti locali: la Regione quanto è disposta a spendere? Risposta di Ghigo, quasi scontata: la volontà di venirvi incontro c'è, sul «quantum» vedremo. Anche perchè la Regione, che oggi non stanzia una lira per gli Atenei torinesi, dovrà comunque prevedere [redacted] questo punto soldi anche per loro, in modo da non creare «figli e figliastri».

Su un unico punto sono tutti d'accordo: è lo Stato, cioè [redacted] ministero, che deve mettere la quota maggiore. «E comunque - sottolinea il sindaco di Alessandria Francesca Calvo - non inferiore [redacted] quanto darà ai nuovi Atenei di Benevento e Catanzaro».

«Quello di Torino - racconta Paolo Cattaneo, presidente della Provincia di Novara - è stato un incontro interlocutorio in vista dell'appuntamento [redacted] Roma, dove sono invitati anche i parlamentari delle province piemontesi. Non [redacted] emerso nulla di particolare, [redacted] non la decisione [redacted] ascoltare attentamente quanto ci verrà detto dal sottosegretario del ministro Berlinguer. Ascolteremo come lo Stato intende intervenire, poi diremo la nostra. L'azione degli enti locali [redacted] complementare, di sostegno. Un discorso che vale, ovviamente, per gli aspetti economici».

Ma non c'è pericolo che il Ministero lasci in mezzo [redacted] guado la nascente Università del Piemonte Orientale? «N[redacted] - risponde Cattaneo - non credo che ci sia più questo rischio».

La strada dell'autonomia, dopo tanta sofferenza, ormai corre in discesa. Sempre che non venga rallentata dalle pastoie della burocrazia. [c. bo.]

Paolo Ca[redacted] presidente della Pr[redacted] di Novara è intervenuto all'incontro di Torino

Operazione della squadra volante, arrestato un albanese che rubava di notte nelle case

Ladro acrobata preso dopo inseguimento

Fatale l'ultimo «colpo» ai danni di un giostraio

NOVARA. Un ladro acrobata entrava nelle case di notte, approfittando [redacted] sonno degli inquilini e faceva razzia di tutto quel che trovava. Sabato notte ci ha provato anche ai danni di un giostraio appena arrivato in città, ma gli è andata male: dopo un lungo inseguimento, da viale Kennedy a via Gnifetti, è stato catturato da un equipaggio della squadra volante della questura, allertata dagli altri giostrai.

A finire in manette, un albanese [redacted] 29 anni, Roland Sali, sedicente. Agli inquirenti aveva fornito false generalità: solo il confronto delle impronte digitali con quelle archiviate nel casellario giudiziario ha permesso di scoprire non solo [redacted] suo vero nome, [redacted] anche il fatto che era ricercato perchè doveva scontare una condanna a tre anni e mezzo per reati contro il patrimonio, oltraggio e violenza.

Quasi una decina di persone [redacted] state derubate dal ladro acrobata. Come detto, spesso i furti avvenivano nel cuore della notte. Sali entrava dalle finestre delle abitazioni (le serrature delle porte di [redacted] infatti erano sempre intatte) anche ai piani rialzati e, approfittando del sonno delle persone, porta[redacted] oggetti preziosi e denaro. «A volte le vittime si ricordavano di [redacted] state svegliate da quella presenza nella loro abitazione - spiega il dirigente della squadra volante, Giuliana Cariello - ma di non [redacted] riuscite [redacted] intervenire, piombando in [redacted] sonno profondo. Questo fatto ci fa pensare che il Sali possa aver fatto uso di spray narcotizzanti».

Sabato notte è penetrato in [redacted] roulotte dei giostrai in viale Kennedy, ma è stato visto dal figlio del titolare che lo ha inseguito a piedi fino in via Gnifetti dove è arrivato un equipaggio della «volante» che lo ha arrestato per furto aggravato. I successivi accertamenti in questura consentivano di scoprire che era già ricercato.

Un altro arresto è [redacted] guito dalla squadra mobile sabato scorso, nei confronti di Luciano Di Rocco, 35 anni, nato e residente a Pescara.

Era ricercato perchè colpito da un ordine definitivo di condanna di tre anni [redacted] quattro [redacted] si per estorsione, emesso dal tribunale di Cremona. Il latitante è stato rintracciato in un ristorante di Varallo Pombia, [redacted] una [redacted] di matrimonio. Gli agenti della «mobile» novarese lo hanno catturato mentre stava uscendo dal locale. Nelle scorse settimane Luciano Di Rocco aveva [redacted] a [redacted] sacerdote di Cremona diversi oggetti sacri, chiedendogli denaro in cambio della restituzione.

Marco Piatti

[redacted]

S'invaghisce del bancario

Invaghito di un bancario novarese, un cliente ha cominciato a corteggiarlo telefonicamente, [redacted] sempre con scarso successo. Una vera [redacted] propria «attrazione fatale». Dagli apprezzamenti, si è passati agli insulti e alle minacce, finchè il perseguitato, dopo quasi quattro anni, ha deciso di rivolgersi alla polizia. La trappola è stata tesa e il giorno dopo G.C., [redacted] anni, ha fissato un appuntamento col suo corteggiatore, davanti alla fontana dell'Allea, tra l'edicola e il Bar Locchi. Quando è arrivato, da dietro i cespugli [redacted] spuntati i poliziotti. Messo alle strette, dapprima ha negato, poi il molestatore ha confessato di essersi invaghito [redacted] bancario dopo averlo visto lavorare agli sportelli. «Volevo solo intrecciare un rapporto di amicizia», ha detto M.P., 26 anni, di Cameri, all'ispettore della squadra mobile. Ma la situazione è poi degenerata. Il giovane è stato denunciato a piede libe[redacted] per molestie e minacce. [m. p.]

Novara, appello al Consiglio comunale

Circo senza animali presentata mozione

NOVARA. Ben venga [redacted] ma senza spettacoli c[redacted] gli animali: anche il Comune [redacted] Novara si deve schierare a favore della proposta di legge che prevede l'eliminazione dei «numeri» con gli animali dalla scaletta delle manifestazioni circensi. Lo chiede il gruppo consigliare dei Verdi in [redacted] cui hanno già aderito [redacted] capigruppo del pds, ppi e socialisti.

Nel documento vengono riportate alcune premesse alla campagna di sensibilizzazione che è in atto da qualche anno [redacted] che mira all'abolizione dell'utilizzo degli animali: «La legge presentata prevede il sostegno dell'attività circense, apprezzabile per i suoi contenuti artistici, ma considerata ormai manifestazione di violenza per la presenza di animali costretti per la loro intera esistenza a compiere esercizi contrari alla loro natura e ad [redacted] imprigionati».

La normativa tende quindi ad [redacted] graduale «dismissione» dai circhi degli spettacoli con animali. In cambio vengono prospettati sostegni economici: «Ben diversi da un'assistenza statale basata sulla semplice distribuzione indiscriminata di contributi».

La proposta è già stata condivisa dai Comuni [redacted] Verbania, Omegna, Casale Corte Cerro, ed [redacted] depositata nelle segreterie dei Comuni [redacted] Gravellona Toce, Crevoladossola, Stresa, Pogno, Arona, Oleggio e Bellinzago. La Lega Antivivisezione di Arona (che con Wwf e Legambiente ha promosso l'iniziativa) inoltrerà [redacted] prossimi giorni analoga richiesta ai Comuni di Meina, Varallo Pombia, Bellinzago, Cameri e Galliate. Le due Province hanno già deliberato a favore della proposta di legge. Un appello al sostegno verrà inoltrato [redacted] parlamentari eletti nel Novarese e nel Vco.

Oltre all'adesione del Consiglio comunale di Novara, i firmatari della mozione sollecitano i Presidenti di Camera e Senato e tutti [redacted] parlamentari [redacted] procedere [redacted] la rapida e completa approvazione della nuova normativa. [m. p. a.]

In Vescovado

Oggi la città [redacted] Rina Musso

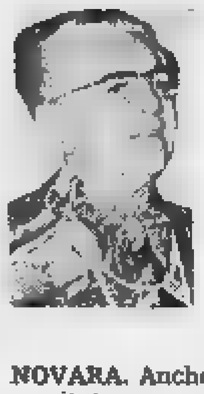

Per ricordare l'operato della maestra Rina Musso è sorto un comitato cittadino

NOVARA. Anche quest'anno il comitato novarese «Amici di Rina Musso» organizza la commemorazione della maestra, insignita della medaglia d'oro al valor civile. La cerimonia si tiene oggi, dalle 17, alla chiesa del Carmine, dove sarà celebra[redacted] la Messa. Si prosegue alle 17,30 [redacted] palazzo vescovile, nel salone della Maddalena, con la relazione dell'onorevole Michele Zolla, che parlerà del ruolo della maestra in città. Poi la premiazione dei vincitori del [redacted] «Maestra Rina Musso, una donna forte ed impegnata per Novara». [c. m.]

LETTERE AL GIORNALE

La Funivia [redacted] Stresa e il Grillo Parlante

All'ex assessore Pegoraro, che chiama «intoppo» la sospensione di quasi un anno dell'attività della funivia Stresa-Mottarone e che dà ulteriore prova di politica «scaricabile» (carenze [redacted] incoerenza starebbero solo dalla parte della Regione, buona volontà e oculatezza amministrativa da quella della giunta leghista), indiri[redacted] una [redacted]destissima riflessione che vuole essere una risposta all'invito di «esame di co[redacted] rivoltomi [redacted] lettera pubblicata il 16 settembre.

Senza sembrare presuntuoso penso di averla già anticipata in ciò [redacted] lei mi esorta. Le vicissitudini giudiziarie in cui sono stato coinvolto negli scorsi anni [redacted] state occasione per una seria autocritica. Ho pagato d[redacted] ho sbagliato (ma non dove - contrariamente al desiderio di alcuni - mi è stata riscontrata nessuna colpevolezza) e ho chiuso il mio conto [redacted] la giustizia forse addirittura in credito. Non [redacted] interdetto dai pubblici uffici, non sono stato privato dei diritti civili [redacted] politici e soprattutto non ho subito sentenze che mi impediscono di esprimere opinioni e valutazioni divergenti dalle sue, le quali forse non sono così «popolari» e condivise dall'elettorato visto il risultato (esiguo) di preferenze che [redacted] - assessore uscente - ha raccolto [redacted] amministrative della scorsa primavera.

Con la precedente lettera non ho inteso dar battaglia «ad personam», ma soltanto esprimere un parere su decisioni amministrative che interessano quella cittadinanza di cui anch'io - le piaccia o no - faccio parte.

Mi lasci, in conclusione, il vezzo di «prestiti» letterari: Victor Hugo scrisse: «Offre maggiori garanzie chi ha sbagliato che chi [redacted] ha sbagliato» («o [redacted] chi ha sbagliato e ancora non ha pagato», aggiungo io). Come [redacted] dire che la via alla consapevolezza [redacted] al miglioramento sta anche negli errori, nelle cadute e nella fatica [redacted] difficoltà di dover ricominciare. Dopo essersi «perso» tra mille avventure, Pinocchio matura, cresce, capisce e si merita un premio finale. Tutt'altra fine, invece, quella che l'autore riserva al povero Grillo Parlante.

Albino Pastore, Stresa

NUMERI UTILI

[redacted]

[redacted]vara: telefono 627.000; **Arona:** telefono (0322) 51 61; **Borgomanero:** telefono (0322) 84.81; **Domodossola:** [redacted] (0324) 46.600; **Galliate:** telefono962.222; **Oleggio:** telefono93.500; **O**[redacted]fono (0323) 61.900 - 63.669; **Gravellona Toce:** telefono (0323) 848.559 - 865.000; **Stresa:** telefono 0323/33.360; **Trecate:** telefono 777.900.

Verbania: telefono (0323) 405.000 - 556.000 - 556161/squadra [redacted] (0323) 519.100; **Baveno:** telefono (0323) 924.222; **Mergozzo:** telefo[redacted] (0323) 80.705; [redacted] telefono (0322) 911.900; **Grignasco:** S.r.e telefono (0163) 418.617; **S. Maurizio d'Opaglio:** telefono (0322) 967.456; **Lesa:** telefono (0322) 76.697; **Piedimulera:** telefono (0324) 83.188Volontari cri P.A. Gres **Sizzano** (0321) 820560

GUARDIA MEDICA

[redacted]vara: telefono 62.60.00; **Arona:** telefono (0322) 51.61; **Borgomanero:** telefono (0322) 81.500; **Domodossola:** telefono (0324) 491.334; **Oleggio:** telefono96.00.47; **Omegna:** telefono (0323) 888.111; [redacted] telefono (0323) 31.844; **Verbania (Pallanza):** telefono (0323) 541.318

FARMACIE

NOVARA: *Comunale*, villaggio [redacted]zia, tel. 43.10.03 (apertura dalle 8,45 alle 20,15 cont.; dalle 12,30 alle 15,15 a battenti chiusi, con obbligo di ricetta medica urgente [redacted] diritto [redacted] di L. 3.000) e *Comunale*, c.so Mazzini 16, tel. 39.95.13 (apert. con orario notturno [redacted] 8,45 alle 8,45 del giorno seguente; [redacted] 21,30 alle 8,45 a battenti chiusi, con obbligo di ricetta medica urgente e diritto addiz. di L. 7.500). Per tutta la **Provincia**, la reperibilità notturna sarà su chiamata, dietro p[redacted] tazione di ricette mediche urgenti.

Borgolavezzaro: *Tarantola*, via Marconi 14/16, telefono 88.52.13.

Cerano: *Valli*, via Gramsci 60, telefono [redacted]2.60.

[redacted]: *Passirani*, via Carcano 21, telefono (0322) 72.41.

[redacted] *Baguzzi*, via Magistrini 12, telefono 92.60.33.

Gargallo: *Stanchini*, via Marconi 10, telefono (0322) 94.822.

Gattico: *Fanchini*, via Roma 34, telefono (0322) 83.81.55.

[redacted] **(Trobaso):** *Sironi*, via de Notaris 1, telefono (0323) 57.15.84.

Oggebbio: *Azzurra Lazzari*, frazione Gonte, tel (0323) 481.50.

Ghiffa: *Cammareri*, piazza Colla, telefono (0323) 205.08.

Meina: *Tricella*, piazza Carabelli 11, telefono (0322) 66.02.56.

Omegna: *De Tomasi*, via Mazzini 70, telefono (0323) 612.70.

Villadossola: *Franzosi*, via Domodossola 94, telefono (0324) 537.30.

Varzo: *Folghera*, via Castelli 49, [redacted] (0324) 724.94.

Gattinara: *Lorenzetti*, piazza Italia 23, telefono (0163) 83.32.36.

[redacted] NON PERDERE

Industriali

L[redacted] ripresa dei consumi

Si [redacted] verso [redacted] ripresa dei consumi? [redacted] cercherà di rispondere all'interrogativo oggi alle 17 al dibattito organizzato dall'Unione industriali del Vco nella sede di Villa Pariani a Verbania. Relatore della conferenza è Enrico Finzi, consulente di Confindustria e presidente della Demoskopea. [b. c.]

Rai

C'è il funzionario

Il funzionario della Rai è presente oggi a Verbania per [redacted]vere ogni problema [redacted] canone di abbonamento. Riceve il pubblico all'Associazione Commercianti, in corso Mameli 49, dalle [redacted] alle 12,30. [c. m.]

Aste

Domani a Novara

L'Istituto vendite Giudiziarie di Novara, in via San Francesco d'Assisi 9, ospita domani, [redacted] partire dalle 16, la vendita all'incanto di arredo casa, attrezzature da ufficio, Tv video, computer, abbigliamento [redacted] donne e tappeti persiani. L'asta si svolge con formula di aggiudicazione all'ultimo miglior offerente e partenza dei vari lotti da zero lire. [c. m.]

Quartieri

Incontro con presidente

Oggi dalle 17,30 alle 18,30 il presidente del quartiere Sud Est Raffaele Giardino incontra i cittadini. L'appuntamento si rinnova ogni lunedì [redacted] mercol[redacted] [b. c.]

Dia

«Viaggio» in Africa

I Paesi dell'Africa meridionale nelle diapositive di Sergio Cominetti. La proiezione si tiene domani sera alle 20,45 nella sala del quartiere San Martino [redacted] via Perazzi 5 [redacted] Novara. Il comm[redacted] musicale [redacted] affidato a Tosatti. [b. c.]

[redacted]

Il castello di notte

Il Comune di Galliate, [redacted]to alla Cultura, propone per domenica una visita notturna al castello sforzesco. [redacted] notte» [redacted] una delle [redacted]ive organizzate da provincia e Società consortile «Langhe Roero Monferrato». La visita al castello [redacted] Galliate si terrà alle 21, le prenotazioni possono essere segnalate all'ufficio cultura del Comune di Galliate, tel. 806464, che riceve anche le prenotazioni per la visi[redacted] guidata diurna, che si tiene sempre domenica alle 20,30, 14,30, 16, 17,30. [c. m.]

Arte

Sculture a Arona

Prosegue la mostra dello scultore Renato Bonardi. Resterà aperta fino al 5 ottobre all'ex Convento della Purificazione di Piazza San Graziano [redacted] Aro[redacted] [m. b.]

E' mancata all'affetto dei suoi cari

El[redacted] Ghisolfi ved. Mainardi

anni 83

Ne danno il triste annuncio i figli [redacted] e [redacted], i nipoti [redacted], la nuora [redacted], il genero [redacted]. I funerali avranno luogo oggi alle ore 15,30 nella parrocchia del S. Cuore.

— Novara, 23 settembre 1997.

Partecipano al dolore dei famigliari [redacted] Santin e famiglia, Dario e [redacted]

Attraversare a piedi il sottopasso di via Milano è diventato un pericolo

Un miliardo per i marciapiedi

Arona, sono troppo alti: andrebbero rifatti

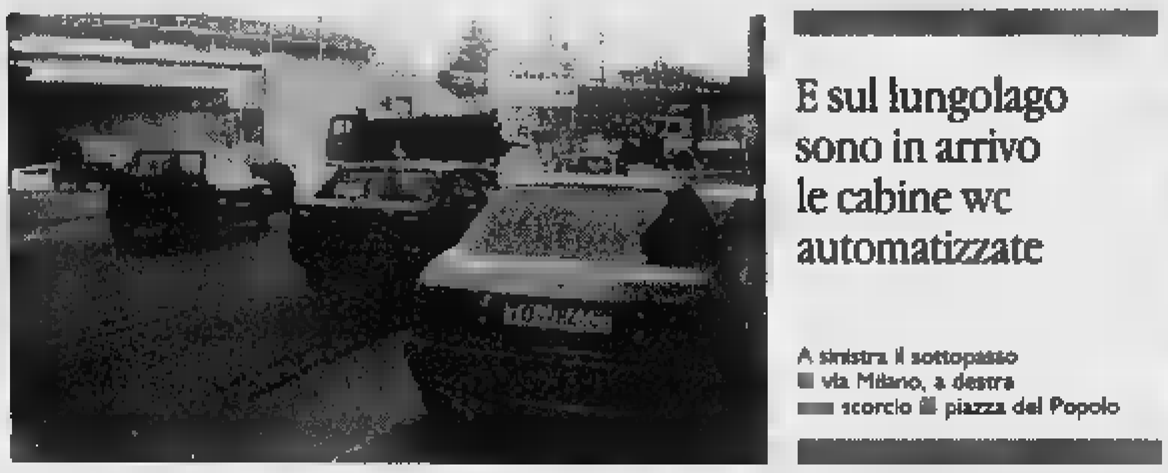

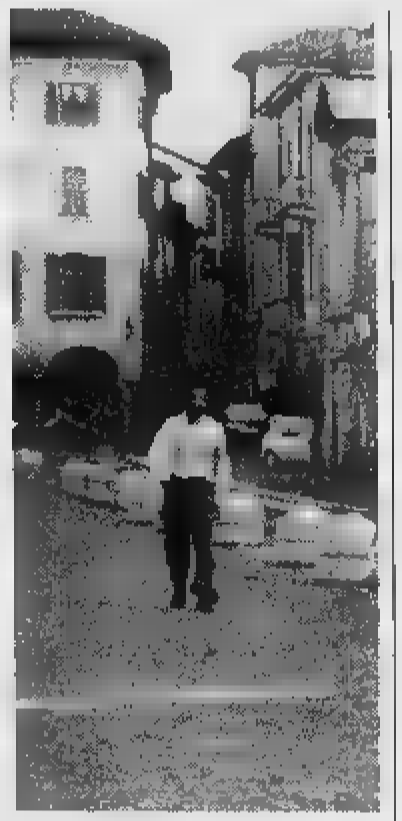

E sul lungolago sono in arrivo le cabine wc automatizzate

A sinistra il sottopasso [redacted] via Milano, a destra [redacted] scorcio [redacted] piazza del Popolo

ARONA. Marciapiedi [redacted] trampolieri, servizi igienici in uno stato miserabile. A farne le spese sono i sempre numerosi turisti ma soprattutto gli aronesi, che vivono la città quotidianamente.

Così in Consiglio comunale è arrivata una pioggia di interpellanze. Promotori Mario Pagliano (Popolari), Mario Velati (Cdu), Luca Caramella (Forza Italia) e Claudio Piazzai (Verdi).

Al centro del dibattito anche la questione del lido, il parco giochi di Dagnente, l'atrio [redacted] cimitero, targhe commemorative [redacted] ringhiere pericolanti, [redacted] madi, ufficio di polizia urbana, parcheggio delle ferrovie. Si riprende questa sera con un altro succoso ordine del giorno che si aprirà [redacted] le «comunicazioni del sindaco», grazie alle quali si spera [redacted] conoscere qualcosa di ufficiale in merito al «giallo» (ma forse non è questo il colore giusto) [redacted] dimissioni di Sergio Vallini, assessore al Personale e Polizia Urbana. Come si ricorderà Vallini, subito dopo essersi spogliato delle vesti [redacted] assessore, era andato in ferie. Così le motivazioni ufficiali non erano state rese note, alimentando in città le più disparate ipotesi sulle ragioni dell'abbandono.

Mario Velati ha sottolineato lo stato di assoluto degrado in cui versano i pubblici servizi igienici [redacted] piazza del Popolo, zona della stazione ferroviaria [redacted] Navigazione, vero sconcio per una città che si autodefinisce a vocazione turistica. Velati ha inoltre fatto pressione perché il Comune di Arona prenda contatti con l'Ambrosiana di Milano [redacted] affinché vengano ripristinati anche i servizi igienici sul piazzale del colle di San Carlo, predisposti in occasione della visita del Papa nell'ormai lontano '94 [redacted] da anni inutilizzati. «L'Ambrosiana - ha detto Velati - [redacted] può solo "mungere" sui parcheggi».

L'assessore ai Lavori Pubblici, Marina Rizzato, ha risposto che i servizi del lungolago [redacted] in particolare quelli di piazza del Popolo saranno chiusi [redacted] sostituiti con moderne cabine automatizzate, il cui [redacted] è però notevole: dai 40 ai 60 milioni l'una.

Risposte vaghe, invece, in merito al perdurante stato di degrado in cui versano i marciapiedi di via Milano. Tempo fa l'Anas aveva abbassato il livello della sede stradale per agevolare [redacted] transito sotto ai due ponti. Al Comune di Arona sarebbe toccato rifare i marciapiedi: spesa stimata oltre un miliardo, visto che sotto gli stessi ci sono tubature [redacted]. Il Comune, però, non ha questi soldi e non è quindi in grado di abbassare i pericolosi marciapiedi. Il sindaco Roberto Barra ha detto che tra le soluzioni ci potrebbe anche essere quella di «proporre all'Anas [redacted] rialzare il livello stradale di via Milano». Se Maometto non va alla montagna, sarà la montagna ad andare da Maometto.

[redacted] Bottelli

[redacted]

Sarà intitolata a Torelli

La Biblioteca civica di Arona sarà intitolata al sen. Carlo Torelli. Il Consiglio comunale, inserendo all'ordine del giorno una mozione [redacted] Mario Velati, capogruppo del Cdu, ha espresso il proprio parere favorevole ad intitolare la Biblioteca di piazza San Graziano all'avvo- [redacted] Torelli, eminente figura di aronese, «per il notevole contributo di azione, impegno e idee dato alla Resistenza, all'amministrazione della città di Arona, al Senato della Repubblica», nonchè per [redacted] stato il primo presidente e generoso benefattore della stessa con un grosso lascito di libri [redacted] notevole valore. Altri nomi da più parti presentati e suggeriti, come quelli di Giorgio Perlasca, Peppino Tosi, Francesco Medoni [redacted] Pietro Martire D'Anghiera (cui era intitolato il liceo classico), saranno inseriti nella toponomastica della città di Arona. La mozione è [redacted] approvata [redacted] due astensioni. Intanto proseguono gli appuntamenti al Centro d'incontro «don Valli» dedicati alla Russia: martedì, alle 17, si parlerà [redacted] «Cantautori russi», mentre sabato 4 ottobre ci sarà [redacted] grande pranzo con tipiche ricette [redacted] Gli incontri [redacted] tenuti [redacted] Francesca Pacquola. [a. b.]

Al Tiro [redacted] segno

La guardia giurata s'è sparata

NOVARA. E' stato quasi certamente un gesto disperato quello che è costato la vita [redacted] Domenico Aricò, la guardia giurata dei Cittadini dell'Ordine che l'altro pomeriggio è rimasto ucciso, colpito da un proiettile al Poligono di Tiro di viale Curtatone.

«Quando è avvenuto [redacted] fatto il Poligono [redacted] chiuso al pubblico - dice il presidente Angelo Bertone - e c'erano soltanto tre [redacted] quattro guardie dei Cittadini dell'Ordine che [redacted] stavano esercitando. Qui non è possibile che qualcuno si faccia male in modo accidentale, perchè esistono dispositivi [redacted] sicurezza efficenti».

E in effetti anche gli inquirenti stanno ormai scartando l'ipotesi dell'incidente, mentre appare sempre più probabile il gesto disperato: Aricò negli ultimi tempi aveva chiesto mutua proprio perchè non stava bene, un fatto che confermerebbe l'ipotesi che a questo punto viene seguita.

Il magistrato ha nel frattempo disposto l'esame autoptico per verificare esattamente la dinamica dello sparo. Si sa che Domenico Aricò si trovava su una piazzola dove aveva [redacted] minciato a sparare [redacted] bersaglio, poi all'improvviso si è accasciato [redacted] suolo. Una pallottola della Beretta calibro [redacted] con la quale si stava esercitando lo aveva colpito in pieno alla tempia e dopo tre quarti d'ora la guardia cessava di vivere. [m.g.]

A Novara

L'opposizione chiede incontro al Prefetto

NOVARA. Quando la scorsa settimana il sindaco Correnti aveva revocato al suo predecessore la delega [redacted] rappresentare il comune di Novara all'Anci, Sergio Merusi aveva minacciato: «Adesso deve intervenire il Prefetto perchè questo è un sopruso». Detto, fatto. A dar man forte all'ex sindaco, ieri [redacted] scesi in campo anche altri due esponenti dell'opposizione in consiglio comunale. Sono Luciano [redacted] Silvestri di Rinnovamento Italiano e Giovanni Pace del Ccd-cdu. Hanno inviato una richiesta di incontro al prefetto di Novara. «Affinchè sia assicurato un corretto equilibrio tra maggioranza ed opposizione, cioè sia [redacted]sentito a ciascuna di poter pienamente esercitare il proprio ruolo - scrivono - ritenendo che l'amministrazione comunale abbia già assunto iniziative sia al di fuori dei propri spazi e talune persino restrittive delle possibilità garantite dalla legge, i sottoscritti capigruppo consiliari avvertono il dovere di illustrarle alcune questioni». Da qui la richiesta di un incontro in tempi brevi.

La stessa era stata anticipata in una conferenza stampa dei gruppi di opposizione che lamentavano, tra l'altro, le difficoltà d'accesso agli atti del Comune. Si riferivano ad [redacted] circolare interna per i dipendenti comunali invitati a [redacted] diffondere notizie all'esterno [redacted] le necessarie autorizzazioni. [r.a.]

Orta, il Consiglio comunale ha approvato il progetto per una spesa di 350 milioni

L'isola di San Giulio cambierà look

Si rifanno l'attracco e la pavimentazione in pietra

L'isola di San Giulio cambierà volto. Il comune [redacted] Orta [redacted] approvato il progetto per una serie di radicali interventi — FOTO RIGOTTI

[redacted] L'isola [redacted] San Giulio cambierà il look: l'amministra[redacted] comunale ha approvato il progetto che prevede la sostituzione degli alberi malati, la pavimentazione [redacted] piazzale ed il completo rifacimento dell'attracco dei battelli.

Un progetto [redacted] 350 milioni che muterà il volto di uno degli angoli più caratteristici dell'isola, il piazzale d'ingresso, dove arrivano i turisti che sbarcano da battelli e motoscafi.

«Per prima [redacted] verranno tolti gli ippocastani esistenti perchè [redacted] gravemente malati - dice il sindaco Mauro Beltramini - e verranno sostituiti con bagolarie, piante più resistenti. Sull'isola c'è pochissima terra a disposizione [redacted] in grado di adattarsi a condizioni difficili».

Cambierà anche l'accesso alla basilica: «Realizzeremo un marciapiedi in [redacted] sarà ripristinata la passatoia in pietra ormai degradata: il camminamento realizzato in passato è finito nel lago e va ripristinato». Un'altra trasformazione riguarda l'attracco delle imbarcazioni: «Ver[redacted] completamente rifatti i pontili sul molo per consentire un diverso attracco delle imbarcazioni. Sino ad oggi i battelli ed i motoscafi arrivano [redacted] fianco, ma [redacted] moto ondoso li spinge contro i pontili, perchè questa è la direzione del vento. E' stato scelto [redacted] attracco diverso, a punta, che non creerà più urti».

Addio anche ai vecchi [redacted] igienici che si trovano nella torretta all'estremità della piccola piazza: «La [redacted] resterà come deposito per gli attrezzi comunali, mentre i servizi igienici - dice il sindaco - saranno trasferiti nel giardino vicino [redacted] Casa Tallone».

[redacted] lavoro all'isola non [redacted] assolutamente semplice: «Siccome San Giulio è un luogo completamente tutelato sotto il profilo storico, architettonico ed ambientale, gli interventi [redacted] eseguiti sotto il diretto controllo dei tecnici della Sovrintendenza: non è escluso infatti che, nel corso degli scavi, possa emergere [redacted] qualche reperto significativo. [redacted] lavori inizieranno alla fine di ottobre».

Marcello Giordani

A Belgirate

Bandito premio di poesia Guido Gozzano

BELGIRATE. La Pro Loco di Belgirate con il patrocinio della Regione e della provincia [redacted] Vco ha bandito la sedicesima edizione del Premio internazionale di poesia Guido Gozzano 1997. Il Premio, del valore di [redacted] milioni, è destinato ad un'opera in lingua italiana o in uno dei suoi dialetti pubblicata in Italia o in Svizzera negli anni '95-'97. Nell'ambito della manifestazione è istituito anche il Premio Giuseppe Mugnai, del valore di 3 milioni, per un saggio sul tema: L'idea d'Europa. La giuria [redacted] Premio di poesia Guido Gozzano è composta da Pietro Prini (presidente), Rossana Bossaglia, Giuseppe D'Alessandro, Elio D'Aurora, Giuseppe Pontiggia e Enrico Isacco Rambaldi. Le [redacted] editrici o i concorrenti dovranno inviare 7 copie delle opere alla segreteria del Premio, presso la Pro Loco di Belgirate, in via Mazzini 57, entro il 30 settembre. La premiazione dei vincitori avrà luogo nel Salone delle feste dell'Hotel Villa Carlotta, a Belgirate. [s. bot.]

IN BREVE

Novara

Cantieri [redacted] città, la mappa dei lavori

Lavori in corso e strade bloccate in questi giorni in città. Prosegue sino [redacted] venerdì il divieto di circolazione a tutti i veicoli in via Cotta, nel tratto compreso tra viale Dante e via Dei Mille. Domani [redacted] venerdì non si circola anche in via Rossetti, tra le vie Verbano [redacted] Tricotti mentre venerdì [redacted] traffico [redacted] bloccato in via Cascinone, all'altezza del numero civico [redacted]. [b. c.]

Gozzano

Nuovo segretario per Rifondazione Comunista

Salvatore Sorrentino, segretario della scuola media ed [redacted] re comunale, è il nuovo segretario cittadino di Rifondazione Comunista. Subentra [redacted] Christian Gallera, che [redacted] è dimesso per impegni di lavoro. [m.g.]

Romagnano Sesia

Inaugurata domenica la nuova sede dell'Arma

Alla presenza del comandante della Legione Piemonte [redacted] Valle d'Aosta, generale Franco Romano, [redacted] stata inaugurata la [redacted] caserma dei carabinieri di Romagnano Sesia. Alla cerimonia erano presenti le massime autorità della Provincia. Gli interventi ufficiali sono stati tenuti dal sindaco di Romagnano, Luciano Brugo, [redacted] dal colonnello Pasquale Muggeo, comandante provinciale. Nella foto: il taglio del nastro [redacted] il generale Romano e la madrina Isabella De Paola, moglie del comandante la stazione, maresciallo Andidero. [r. s.]

[redacted]

Dopo il concorso prendono servizio tre vigili

Hanno preso servizio tre nuovi vigili urbani, vincitori del concor[redacted] indetto dal Comune di Arona, al quale [redacted] iscritti un centinaio di concorrenti. I nuovi vigili sono Claudia Bernardi, Bruna Piaconi [redacted] Domenico Cuozzo. Il primo classificato del concorso, Andrea Orsina, ha scelto il comune di Dormelletto. [s. b.]

Vigevano

Posteggi in centro, arriva il «Gratta [redacted] parcheggia»

Da qualche giorno si paga per parcheggiare in alcune vie a ridosso di piazza Ducale: mille lire all'ora è la tariffa stabilita dall'amministrazione comunale. Non ci sono parchimetri, ma si applicherà il cosiddetto «gratta e parcheggia»: l'automobilista deve esporre un talloncino sul parabrezza, grattando la vernice in corrispondenza di giorno, ora e minuto di arrivo. [c. br.]

Novara

E' pronto il progetto per il cimitero di Pernate

Sarà ampliato il cimitero di Pernate. Il Consiglio comunale ha dato il via libera alla costruzione di 546 nuovi loculi, 24 edicole funerarie [redacted] 16 tumuli ed uno spazio verde interno. Il costo dei lavori è [redacted] un miliardo e 300 milioni. E' previsto l'eventuale nuovo ampliamento del camposanto, ora esaurito, per altri 954 loculi. [b. c.]

[redacted]

Municipalizzate, nominati i revisori dei conti

Il Consiglio comunale ha nominato i revisori dei conti delle aziende municipalizzate. Ecco i nomi che sono scaturiti dall'urna: Lui[redacted] Bobbio, Alain Barbieri [redacted] Marina Mazzeo per la Sun, Antonio Galiniu, Luigi Agnelli e Giuliano Subani per [redacted] Farmacie, Massimo Balamonte, Mario Giusti e Patrizia Ionfer per l'Assa. [b. c.]

Romentino, traffico difficoltoso e inquinamento

Ordinanza del sindaco «Via i Tir dal centro»

ROMENTINO. A partire da lunedì prossimo gli autocarri non potranno più entrare il paese. Il sindaco Franco Lino Cattaneo ha firmato un'ordinanza che vieta, [redacted] partire [redacted] quella data, e fino alla revoca, l'ingresso nel centro del paese ai mezzi superiori ai 35 quintali. In paese è viva la protesta per [redacted] condizioni in cui le strade vengono ridotte dai mezzi pesanti. Sul territorio infatti [redacted] trovano tre cave, meta quotidiana di Tir e autocarri che percorrono le strade hanno rovinato l'asfalto. In passato la sezione locale di Legambiente aveva più volte ribadito lo stato di degrado della vibilità.

«A questo si aggiunge - dice il sindaco - un fattore [redacted] certo secondario, il rischio di inquinamento. I dati statistici dico[redacted] che in paese transitano 260 automezzi pesanti al giorno, concentrati in determinate ore, tanto che possiamo calcolare [redacted] frequenza di passaggio di un mezzo ogni [redacted] minuti. Ritengo che il traffico di autocarri abbia oltrepassato i limiti della tollerabilità [redacted] che rappresenti [redacted] pericolo per la salute e l'incolumità personale».

Secondo Cattaneo l'intensità del traffico all'interno del centro abitato [redacted] tale [redacted] compromettere la staticità dei fabbricati ed il sistema viario romen[redacted] non può sopportare oltre questa situazione.

L'argomento è stato affrontato nel corso [redacted] un incontro che [redacted] tenuto in Prefettura a luglio, alla presenza [redacted] comandante della polizia stradale di Novara.

«Ho deciso di firmare questa delibera - dice Cattaneo - perchè esistono percorsi alternativi già utilizzati oggi da veicoli di queste dimensioni». Per facilitare la [redacted] viabilità saranno apposti dei cartelli segnaletici lungo [redacted] percorso. [c. m.]

Le opposizioni chiedono il confronto nel prossimo Consiglio comunale

Borgo, la minoranza all'attacco

«Parliamo della tangenziale: sarà la verifica»

Pastore e Cerutti

BORGOMANERO. La tangenziale [redacted] discussa nel prossimo Consiglio comunale: è questa la richiesta dell'opposizione che non accetta ulteriori rinvii. Pier Luigi Pastore, dei Popolari Riformisti, preannuncia battaglia dura da parte delle opposizioni sul capitolo che riguarda la tangenziale: «La delibera non è stata discussa per mancanza di numero legale e per le divergenze di Lega e Forza Italia. Il giudizio del Comune però non [redacted] più rinviabile. Perciò non accetteremo che quel punto dell'ordine del giorno venga rimandato».

Pastore aggiunge che sul problema della tangenziale potrebbe crearsi una maggioranza diversa rispetto a quella ufficiale: «Noi siamo d'accordo con Forza Italia: vuole che [redacted] tangenziale si faccia senza condizioni».

La Lega sostiene che in que[redacted] modo l'impatto ambientale sarebbe più consistente. I Popolari rispondono così: «L'impatto ambientale c'è nella costruzione di ogni strada. L'Anas è stata esplicita: [redacted] si accetta il progetto del lotto dalla Meda a Santa Cristinetta così com'è - avverte Pastore - [redacted] tutto si blocca. Avremo sempre i piloni costruiti in mezzo ai campi».

Anche Giovanni Cerutti, [redacted] «Vivere la città», dichiara che non accetterà rinvii. Annuncia che in questi giorni le opposizioni si incontreranno: «Se ci sarà il rinvio passeremo a forme di opposizione dura. A mio avviso la maggioranza [redacted] esiste più perchè ci [redacted] profonde divisioni all'interno dei due partiti. Nel prossimo Consiglio potrebbero emergere in modo clamoroso».

Se ci sarà una maggioranza [redacted] sul tema della tangenziale, che cosa faranno opposizione [redacted] Lega? «A quel punto la coalizione [redacted] Lega [redacted] Forza Italia sarà definitivamente al capolinea - risponde Pastore - e sarà obbligatorio andare a votare». Emilio Zenoni, segretario del Carroccio, ribadisce le [redacted]zioni della Lega: «Stiamo attuando tutti i punti del programma elettorale, anche rispetto alla tangenziale. [redacted] Forza Italia ha cambiato idea sugli accordi, si assuma la responsabilità della crisi». [m. g.]

Approvato in Consiglio con i voti della maggioranza leghista lo strumento urbanistico

Domo adotta il Piano regolatore

E i gruppi dell'opposizione abbandonano l'aula

La Giunta accoglie le osservazioni di privati e Progressisti Pds: «Il giudizio resta negativo»

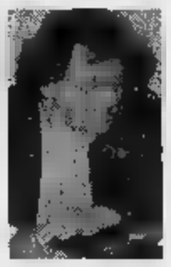

L'assessore all'Edilizia **Gian Paolo Bortot** e una veduta del rione Badulerio dove sorgerà il Peep con 600 nuovi alloggi

DOMODOSSOLA. E' rimasto nel freezer soltanto due settimane il piano regolatore generale che l'amministrazione leghista guidata dal sindaco Angius aveva «congelato» nella seduta dell'8 settembre per esaminare le ossservazioni di privati, oltre 400, e gruppi consiliari di minoranza. I Progressisti hanno addirittura compilato un dossier di pagine; un'articolata memoria è giunta da Carlo Teruzzi per «Laici e cattolici». Proposte e rilievi che la giunta Angius, ripresentatasi l'altra sera in Consiglio per l'approvazione dello strumento urbanistico, ha in gran parte accolto.

«Subito dopo la seduta dell'8 settembre - ha esordito l'assessore all'Urbanistica, ingegner Gian Paolo Bortot - si è riunita la Commissione urbanistica. Con l'analisi dei rilievi sono state apportate alcune correzioni significative al piano, quali lo 'zonamento', modifiche alla strada di collegamento Nosere-Badulerio, fascia di rispetto cimiteriale, ripristino di alcuni lotti edificabili e ritocchi alle norme di attuazione».

Misure che però non hanno soddisfatto le opposizioni, che hanno espresso un giudizio negativo sul piano regolatore, poi adottato a fine seduta con i voti favorevoli dei soli consiglieri leghisti: 12 contro l'unico parere contrario espresso da Carlo Perazzi (Laici e Cattolici).

Rocco Cento (Si per Domodossola), Antonella Paglino (ex leghista ora indipendente), Oreste Pastore (Rifondazione) e il gruppo Progressista in blocco (Bologna, Bottaro, Santopolo e Sterpone) avevano già lasciato l'aula in segno di protesta contro il metodo della maggioranza leghista per la messa a punto del progetto generale, che fra le sue parti più contestate vede il Piano per l'edilizia economica popolare concentrato nel quartiere Badulerio.

Scelte che il consigliere e segretario del Carroccio Michele Marinello ha invece difeso a spada tratta: «Abbiamo operato in modo onesto, dimostrando di saper accogliere i contributi degli altri quando necessario - ha detto - e siamo orgogliosi del nostro lavoro. Certe critiche, preelettorali, non ci toccano».

«Allora non ci resta che lasciarvi a votare da soli il vostro piano e a bearvi del vostro orgogoglio», ha ribattuto Paolo Bologna, capogruppo dei Progressisti, nella dichiarazione di voto che ha preceduto l'abbandono della sala. Antonella Paglino ha accusato gli ex colleghi di partito di votare un piano che non conoscono neppure. Ancora prima il pidiessino Gian Luigi Bottaro rilevando che le correzioni non cambiano l'impianto strutturale del piano, ha accusato la giunta di scorrettezza: «E' irrispettoso far conoscere ai consiglieri le modifiche apportate a poche ore prima del Consiglio». Giuseppe Starpone, l'altro rappresentante del Pds, esprimendo un giudizio negativo sul piano ha annunciato che il Pds ed il gruppo consiliare, in caso di vittoria alle prossime amministrative, si impegnano a revocare l'atto deliberativo di approvazione».

Pietro

IN BREVE

Trontano

Aveva eroina, giovane segnalato in Prefettura

Trovato in possesso di un grammo e mezzo di eroina dai carabinieri, M. A, 25 anni, è segnalato alla prefettura. **[r. s.]**

Mergozzo

La centrale Telecom i nuovi servizi

La nuova centrale elettronica Telecom consentirà agli abbonati, il cui inizia con 80, di usufruire degli «Sts» servizi telefonici supplementari. Possono richiedere avviso di chiamata, trasferimento di chiamata, conversazione a tre, telelettura del contatore e segreteria centralizzata Memotel. **[c. m.]**

Verbania

I popolari un piano per i sentieri da Suna

Il gruppo consiliare dei Popolari ha presentato un progetto per il ripristino di sentieri che da Suna e da Fondotoce salgono sul Monterosso fino a Cavandone. Un'analoga iniziativa, che riveste importanza anche dal punto di viste turistico, è stata sostenuta dalla Circoscrizione Ovest. **[s. r.]**

Vignone

Sono in corso i lavori per il campo sportivo

Vicino al Municipio è in fase avanzata i lavori per realizzare il nuovo campo sportivo. Un gruppo di volontari collabora con il Comune. La struttura sarà gestita dalla Polisportiva Vignone. **[s. r.]**

Vanzone

Le scuole dipenderanno da Piedimulera

La direzione didattica ha perso la sua autonomia. Le scuole materne, elementari e medie dipenderanno dalla direzione di Piedimulera. **[re. ba.]**

E da Crodo proteste per lo stop a Medicina legale nei Distretti

«Così si declassa l'ospedale Verbania chiede un rilancio»

Elio Vincler sindaco di Crodo e l'ospedale di Pallanza Il pds chiede interventi di rilancio

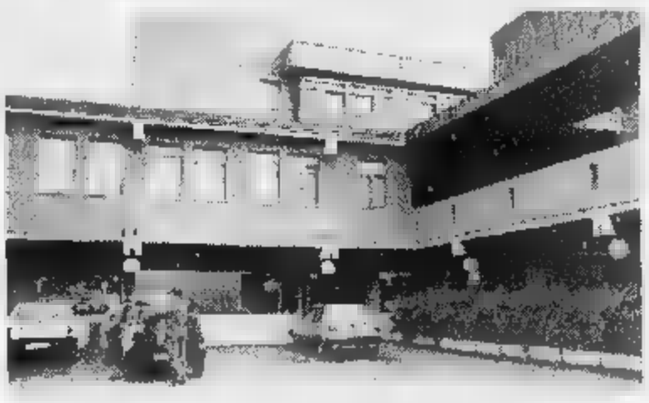

VERBANIA. L'Unione Comunale del Pds verbanese, con un comunicato diffuso nei giorni scorsi, sollecita la Direzione Sanitaria della Asl 14 del Vco a porre mano ad un «progetto credibile che consenta il rilancio e funzionalità e qualità dei servizi di tutte le Divisioni presenti all'interno dell'ospedale di Pallanza, con particolare attenzione al reparto Radiologia, oltre al ripristino dei servizi ambulatoriali e di diagnosi per sei giorni settimanali».

La Quercia verbanese esprime inoltre preoccupazione per «la grave situazione interna all'ospedale che da troppi mesi apparirebbe in fase di palese declassamento».

Vengono pertanto richiesti l'immediata copertura - anche con mobilità interna - del posto di primario di Medicina che si è reso vacante con il pensionamento del professor Tomaso Rodari e l'assicurazione che non intervengano nel citato reparto - «per interessi di parte» - ulteriori riduzioni di posti letto. Il Pds verbanese sollecita la copertura dei posti previsti in organico, la revisione di convenzioni ed appalti. Auspica infine l'immediato utilizzo della nuova strumentazione per la biopsia della mammella (il tanto discusso «mammografo Abbi»). «Si chiede alla Direzione Sanitaria - si legge nel comunicato d- se stia operando per concretizzare gli indirizzi contenuti nel Piano Regionale della Sanità (Piano Vannini da noi approvato) oppure, come invece sembrerebbe, stia lavorando al "declassamento" del patrimonio umano e strutturale dell'ospedale di Verbania».

Forti preoccupazioni e netto dissenso nei confronti di «una Sanità e rischio» giungono nel frattempo dal Consiglio Comunale e dal sindaco di Crodo, Elio Vincler.

Con una delibera votata all'unanimità criticano la disposizione del responsabile dell'Unità Operativa e Medicina Legale della Asl 14 (Distretto e Domodossola) che impone la cessazione - a partire dal prossimo 10 ottobre - delle prestazioni medico-legali nelle sedi di Baceno, Santa Maria Maggiore, Villadossola, Premosello Chiovenda e Vanzone. Un disagio in più per gli abitanti delle valli ossolane che in questo modo perdono un servizio importante.

In una seconda delibera si sollecita la Asl 14 affinché adotti provvedimenti urgenti per far fronte alla carenza di personale che potrebbe determinare il blocco totale dei servizi trasfusionale ed ematoimmunologico svolto dall'Avis all'interno dell'ospedale San Biagio di Domodossola. **[a. r.]**

GUASCHINO

DAL 1950 PRODOTTI PETROLIFERI

ARONA (NO) - TEL. 0322/48225

AL FINE DI ANTICIPARE I RIFORNIMENTI PER LA PROSSIMA STAGIONE INVERNALE, PROPONE UNA

CAMPAGNA SCONTI

PER I PROSSIMI

MESI ESTIVI

SU ACQUISTI DI

GASOLIO RISCALDAMENTO

INTERPELLATECI!!!

UN PRESTITO?

10.000.000 rata 230.000 - 50.000.000 rata 507.600
Altre soluzioni in 4 ore, bollettini postali

PROMETEO FINANZIAMENTI
Tel. 0321/393261 - Sede di Novara - c.so Italia, 11

TRIBUNALE DI VERBANIA

Pubblicazione di dispositivo sentenza

Nella causa civile iscritta al n. 1705/91 R.G. promossa da: Gemelli Franco contro **COMUNE DI OMEGNA**

Il Tribunale di Verbania con sentenza n. 435/97 emessa in data 19.10.95, depositata in cancelleria il 05.08.97, definitivamente pronunciando sulla causa civile iscritta al n. 1705/91 R.G. proposta da Gemelli Franco contro il Comune di Omegna, ha disposto la pubblicazione sul quotidiano La Stampa edizione novarese del dispositivo della predetta Sentenza del seguente letterale tenore:

"P.Q.M. - Il Tribunale, definitivamente pronunciando sulla causa proposta da Gemelli Franco contro il Comune di Omegna, ogni altra eccezione e domanda respinte come in parte motiva, così provvede: - dato atto che la stampa del n. 2 anno XI dell'ottobre 1991 del periodico Vaemenia Notizie è avvenuta senza il preavviso e il consenso dell'attore che vi compare quale Direttore Responsabile, ordina al Comune di Omegna di provvedere alla distruzione di tutte le copie dello stampato; - ordina altresì al Comune di Omegna di provvedere a proprie spese alla pubblicazione del dispositivo della presente sentenza sul quotidiano La Stampa edizione novarese nel termine di giorni trenta dall'avviso di deposito della stessa; - condanna infine il Comune a rifondere all'attore le spese del giudizio che liquida in complessive Lire 6.054.720, di cui L. 554.720 per spese, L. 1.500.000 per diritti, L. 3.500.000 per onorari e L. 500.000 per rimb. forf. del 10% oltre CAP ed Iva di Legge. Così deciso in Verbania il 19.10.1995. Il Giudice f.to Pomponio. Il Presidente f.to Massa.

Sentenza depositata in Cancelleria il 02.07.97. Sentenza depositata in Cancelleria ai sensi dell'art. 133 cpc il 05.08.97".

IL SINDACO

TRIBUNALE DI NOVARA

Avviso di vendita di beni immobili all'incanto

Es. n. 15/81 - Cron. 2726

Il giorno 29 ottobre 1997 alle ore si procederà alla vendita con incanto dei seguenti beni immobili di proprietà degli esecutati **CASULA Salvatore** e **SCIACCA Teresa**, siti in:

Comune di Divignano - via Sempione n. 17 terreno mq 1650 circa entrostante fabbricato comprendente cantina interrata di mq 4,60 x 8,70; opificio di mq 240; locale esposizione, salone e due servizi per complessivi mq 129; capannone ad uso deposito materiali vari e automezzi di mq 128; tettoia di mq 52,40; al primo piano appartamento di mq 149 composto da salone, cucina, tre camere e servizi. Annesso sedime terreno coltivato a frutteto di mq 270.

Condizioni di vendita:

1) Prezzo base Lire 208.000.000.

2) Offerta minima d'aumento Lire 5.000.000.

3) Gli interessati devono presentare domanda in bollo alla Cancelleria del Tribunale di Novara entro le ore 11,30 del giorno 28 ottobre 1997 depositando altresì la somma di Lire 45.300.000 di cui Lire 21.300.000 per cauzione e Lire 24.000.000 per spese.

Detto deposito deve essere effettuato con assegno circolare intestato al "Cassiere Provinciale delle PP.TT. Novara con il concorso Controllore" emesso da Istituti di Credito con sportelli in Novara.

4) Versamento del prezzo entro 30 giorni dall'aggiudicazione.

5) Agli offerenti non divenuti aggiudicatari, verrà restituito, dopo la chiusura dell'incanto, l'assegno circolare.

Maggiori informazioni in Cancelleria nei giorni di martedì, giovedì e sabato dalle ore 8,30 alle ore 11,30.

Novara, il 27 agosto 1997.

IL COLLABORATORE DI CANCELLERIA
Vincenzo Cancro

A DOMODOSSOLA

Tuffo nel passato con Papa Gregorio

Anche la terza rievocazione del passaggio di Papa Gregorio X in Ossola è stata accompagnata da un enorme successo di pubblico. Prima Bognanco, poi a Domodossola la sfilata è stata seguita da moltissima gente. Centinaia i figuranti in costume (tra questi anche alunni della scuola media Giovanni XXIII) che hanno concluso la giornata la la medioevale in piazza Mercato. Qui il gruppo teatrale «Lalo» ha proposto «Gli Spelorci e i Ferrari», testo inedito scoperto da Edgardo Ferrari. **[r. s.]**

VERBANIA

Richiesta al ministro

Bossi interviene sulle dimissioni dei pretori onorari

VERBANIA. Il senatore ossolano della Lega Nord Marco Preioni - con un'interrogazione scritta - ha richiesto di conoscere quali eventuali provvedimenti intenda assumere il ministro di Grazia e Giustizia in merito alle recenti dimissioni rassegnate in massa in gran parte delle sedi giudiziarie italiane dagli avvocati ai quali era stato conferito il mandato di vicepretori e viceprocuratori onorari. Un gesto avvenuto su precisa indicazione degli Ordini Forensi.

«Premesso che l'Associazione Nazionale Magistrati ha invitato il Governo a regolamentare la questione dei magistrati onorari - precisa il senatore - desta perplessità il fatto che gli Ordini dell'Avvocatura consentano ai loro iscritti, senza rilevarne l'incompatibilità, il cumulo della professione forense la funzione di giudici tributari». **[a. r.]**

TRAREGO VIGGIONA

Sollecito del Comune

«Subito i lavori sulla provinciale Trarego-Colle»

TRAREGO VIGGIONA. La recente interruzione della Statale 34 per un pericolo di frana a Cannero ha provocato uno spostamento del traffico sulla provinciale Trarego-Colle, l'unica alternativa tra Verbania e il confine. E' recente un intervento del Comune di Trarego presso la Provincia e i Comuni interessati per sottolineare l'esigenza di una attenta della via in questione. «In particolare - dichiara il vice sindaco Mario Vittorio Borsetta - occorre asfaltare il tratto iniziale in direzione Colle, e allargare alcuni punti della carreggiata Cannero-Trarego». La Provincia dovrà fare presto: «casi di emergenza - conclude infatti Borsetta - questa strada è rapido e valido ausilio per interventi immediati di protezione civile. Inoltre il miglioramento della viabilità interesserebbe ben dieci Comuni sotto l'aspetto della tutela e valorizzazione dell'ambiente paesaggistico». **[s. r.]**

VERBANIA

Con un'interrogazione

Guardie campestri e scadenza sollecito dei Verdi

VERBANIA. Il sindaco ha ricevuto un'interrogazione per rinnovare l'incarico alle guardie campestri, il cui mandato sta per scadere. E' stata inoltrata dal capogruppo dei Verdi, Paolo Caruso. Sono 20 i lavoratori iscritti nelle liste di collocamento che, dopo aver frequentato un corso regionale conseguendo la qualifica di guardie campestri, sono stati impiegati dal Comune per interventi di manutenzione straordinaria e sistemazione dei sentieri del Monterosso e sono ora prossimi alla fine del loro impegno. «Una consistente parte del territorio verbanese - Caruso - è costituita da aree collinari e boschive che richiedono continua manutenzione, anche per prevenire calamità naturali. La cura di sentieri e percorsi pedonali migliora l'offerta turistica per cui si ritiene opportuno che l'opera delle guardie non venga interrotta». **[s. r.]**

LEGGI TRE, PAGHI DUE.

Con l'abbonamento, La Stampa costa solo 1000 lire.
In pratica, ogni tre copie una è gratis.

ABBONAMENTO ANNUALE

COPIE A SETTIMANA	COPIE IN 1 ANNO	PREZZO (L. 1000 a copia)
6	312	L. 312.000
5	257	L. 257.000

Il giornale viene consegnato tramite posta.

LA STAMPA
A conti fatti, abbonatevi.

PER INFORMAZIONI: ABBONAMENTI TEL. 011/6568334-335

In arrivo porto turistico, parcheggi e piazza

Il quartiere Sant'Anna avrà finalmente la sua piazza: gli abitanti la chiedono da tempo. I lavori costeranno 1927 milioni

Verbania, al via cantieri per quattordici miliardi

VERBANIA. Opere pubbliche per oltre 14 miliardi sono pronte a partire in città. Se in primavera e in estate l'attenzione dei verbanesi era concentrata sul rifacimento dei lungolaghi di Intra e Pallanza, con l'autunno si volta pagina.

«Si apre una nuova fase di attuazione del piano degli investimenti - dichiara l'assessore ai Lavori pubblici Diego Caretti -. Dopo progetti, adempimenti vari e acquisizione dei relativi finanziamenti, siamo ormai all'apertura dei cantieri per opere destinate a cambiare il volto della città e a migliorare i servizi. Alcune risultano già appaltate, altre sono in procinto di esserlo e la consegna dei lavori sarà effettuata nei prossimi giorni».

Quali gli interventi più rilevanti? «Senz'altro il nuovo porto turistico e la sistemazione del canale tra il lago Maggiore e il lago di Mergozzo, anche dal punto di vista finanziario - risponde Caretti -. Con il porto che sorgerà nell'insenatura tra villa Maioni e il parcheggio di Villa Taranto (il costo è di cinque miliardi e 600 milioni) si disporrà di una struttura importante per la valorizzazione del turismo nell'intero bacino del Verbano».

E ancora: «Le stesse valenze turistiche e una grande importanza per il recupero di una vasta area della piana del Toce rivestono anche i lavori lungo l'intero corso del canale. Saranno sistemate le sponde e la circostante, per un preventivo di spesa che ammonta a quattro miliardi e 248 milioni. Grazie al risanamento del corso d'acqua conseguente alla raccolta degli scarichi, si elimineranno anche i disagi lamentati dagli abitanti di Fondotoce».

Presto saranno inoltre disponibili due nuovi grandi parcheggi da tempo attesi: a Villa Bauer (un miliardo e 606 milioni) e alla stazione di Fondotoce (600 milioni).

«Con la struttura multipiano di Villa Bauer - aggiunge l'assessore - sarà possibile alleggerire ulteriormente il lungolago di Pallanza e disporre di spazi di sosta per coloro che prendono parte alle manifestazioni organizzate nella vicina villa Giulia. Alla stazione invece si sistemerà l'ex scalo merci, grazie ad una convenzione tra il Comune e la società che gestisce il patrimonio delle Ferrovie dello Stato. Il parcheggio consentirà di ovviare agli inconvenienti spesso evidenziati da studenti e pendolari che non trovano posto per lasciare le loro automobili».

Lavori di notevole entità (un miliardo e 927 milioni) interessano pure la realizzazione della piazza del quartiere di Sant'Anna. Darà un migliore assetto urbanistico all'intera zona. Sono stati poi progettati interventi sull'illuminazione pubblica e sulla fognature (395 milioni), è prevista la costruzione del cimitero sanitario (30 milioni) e di loculi ossari nei cimiteri di Trobaso, Suna, Fondotoce e Biganzolo.

In conclusione l'assessore Diego Caretti annuncia anche l'avvio dei lavori per la raccolta e lo smaltimento delle acque piovane. Gli interventi sono destinati ad eliminare i frequenti allagamenti nel quartiere di Madonna di Campagna.

Sergio Ronchi

L'esponente del pds lancia durissime critiche all'amministrazione Ravasio

«La Provincia è allo sbando»

Garlassi lascia la presidenza del Consiglio

VERBANIA. Carlo Garlassi ha comunicato ieri ai componenti dell'amministrazione provinciale del Vco le dimissioni da presidente del consiglio. Queste le amare considerazioni contenute nella lettera con cui ha dato l'annuncio: «Il ruolo svolto dalla Provincia è ancora totalmente inadeguato alle competenze proprie e ancor più alle aspettative dei cittadini. Inoltre, ai limiti dell'azione dell'esecutivo presieduto da Ravasio, si rileva l'assenza, voluta e colpevole, di un dialogo leale e costruttivo tra Consiglio e Giunta, pur in presenza di singole buone volontà, su ragioni e obiettivi di questa realtà territoriale».

La decisione dell'esponente pidiessino riporta drasticamente alla ribalta i problemi dell'amministrazione insediata a villa San Remigio e apre una crisi di non facile soluzione. Assieme al ringraziamento per la collaborazione avuta da ogni singolo esponente dell'assemblea, Garlassi esprime profondo disagio per i troppi problemi ancora lontani dalla soluzione, per la confusione politica esistente, per i sacrifici che devono sopportare cittadini e dipendenti. «La nostra Provincia - aggiunge l'ex presidente del Consiglio - non svolge adeguatamente il ruolo di coordinamento e progettazione che dovrebbe garantire lo sviluppo della zona, nè riesce a far nascere un nuovo sentimento di identità ed appartenenza. E tali ritardi non si pone rimedio con polemiche pretestuose e attacchi personali, ma con una seria riflessione di tutte le forze politiche in spirito di servizio per operare con urgenza scelte più rinviabili».

Carlo Garlassi ha annunciato le dimissioni dalla presidenza del Consiglio provinciale del Vco con una lettera nella quale elenca i motivi del dissenso e lancia critiche «Mancano dialogo e concretezza»

Nello stimolare nuove soluzioni, Garlassi conclude la lettera definendo «utile e dignitoso anche eventuale, ma non sperata, fine anticipata della legislatura». Su queste parole e sulla dura denuncia di mancanza di dialogo tra consiglio e giunta si sofferma la prima reazione alle dimissioni, giunta dal Polo per le libertà.

«Il giudizio, pienamente condiviso, con cui Garlassi condanna Ravasio e la sua giunta è senza appello - dichiara il capogruppo Gian Mauro Mottini -. L'amministrazione ha perso ogni credibilità perfino agli occhi dei propri consiglieri e ogni limite è superato quando resta in scena solo l'arroganza del potere. Da noi non esistono più alibi e non resta che ridare la parola agli elettori».

Sergio Ronchi

Un premio a Omegna

Il presidente della Pro Loco di Omegna **Marco** è stato premiato

OMEGNA. Un premio per Marco Ubbiali, presidente della Pro Loco. L'idea è stata di Francesco Francolino, fotografo e collaboratore di numerose riviste e giornali locali che ha voluto consegnare un riconoscimento al poliedrico presidente della Pro Loco.

«Mi sembrava un atto doveroso - ha detto Francolino -, considerato che Ubbiali si occupa non solo dello sviluppo turistico della città ma è anche promotore di iniziative a favore degli omegnesi». Il suo gesto è stato apprezzato da cittadinanza e Comune. **(v. a.)**

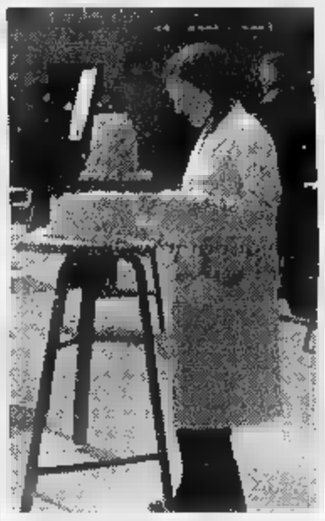

Alcuni studenti dell'Artistico

A Omegna non c'è il primo anno del corso. Dai sindacati l'allarme: rischio anche le altre classi

Colorano la città ma restano senza scuola

Delusione e incertezza per gli studenti dell'Artistico sperimentale

OMEGNA. Sono stati protagonisti anche in occasione della Fiera Campionaria di Omegna. Quotidianamente hanno «interpretato» la rassegna cusiana con grandi pannelli multicolori dipingendo pentole e caffettiere. La città si deve a loro se i «dissuasori» del traffico hanno colori vivaci: li hanno ridipinti, donando un tocco di policroma bellezza alle strade cittadine. Li conoscono addirittura anche al Senato francese dopo che la Lagostina ha portato negli austeri saloni parigini i loro disegni industriali e le rivisitazioni artistiche del casalingo cusiano. Sono i ragazzi del Liceo Artistico. Bravi, creativi, disponibili ma probabilmente senza futuro: la sezione sperimentale della loro scuola è stata sacrificata ed è sparita.

Contro questa decisione hanno protestato le organizzazioni sindacali che hanno scritto al ministro della Pubblica Istruzione, Luigi Berlinguer, e tutte le autorità scolastiche ed anche ai dirigenti nazionali delle organizzazioni sindacali della Cgil, Cisl e Uil.

«Rimane il problema del liceo artistico di Omegna - scrivono Luisella De Filippi, Giuseppina Cuzzo Crea e Antonietta Trivellato del sindacato - dove 25 alunni, tra cui portatore di handicap in organico di diritto e sei iscrizioni, tardive rispetto ai termini fissati, ma per le quali il collegio docenti ha valutato opportuno rifiutare le iscrizioni, si è sacrificata una prima classe: quella del corso sperimentale». Che a giudizio delle tre sindacaliste, ma anche degli amministratori e degli imprenditori, è quella che maggiormente risponde alle esigenze del mondo del lavoro nel Cusio per il suo forte legame con il mondo industriale.

Da qui la richiesta di restituire all'artistico la prima classe del corso sperimentale. Se ciò non avvenisse dopo la prima classe potrebbe sparire tutto il corso. Difficilmente infatti in futuro, anche se ci fosse un alto numero di iscrizioni, sarebbe accolto un nuovo corso sperimentale. **(v. a.)**

Ford alpicar s.r.l. Via Cimitero, 2 DOMODOSSOLA (VB) Tel. (0324) 46.694 Fax (0324) 24.92.59

Volvo 850 GLT - full optionals - verdone metallizzato		1993
Fiat Punto GT - cerchi lega - bianco		
Lancia Delta 1.6 - cerchi lega, alcantara - blu metallizzato		1994
Nissan Almera 1.6 GLX - climatizzatore - bordeaux metall.		
Fiat Panda 900 - bianco		1995
Fiat Bravo GT - cerchi in lega - metallizzato		1996
Volkswagen Polo 1.4 Conf. 5 porte - tettuccio - verde metall.		1996
Fiesta Cayman - metallizzato		1994
Ford Escort Explorer 4WD - tettuccio - blu metallizzato		1994
Uno 45 Fire 3 porte - nero		1993

LA VETRINA DELL'USATO

Top Car NOVARA (LUMELLOGNO) Via Lombardo 228 - Tel. 0321 456.895 GRAVELLONA TOCE Corso Milano 172 - Tel. 0323 865.110

FIAT PUNTO CABRIO EX 1.6	silver	1994	elettrica
FORD FIESTA 1,1 CAYMAN BLU 5 p.		1994	
FORD FIESTA 1.3 CAYMAN BLU 5 p.			
HONDA CIVIC 1,4i NEW AGE			
HONDA BMW 1.6 VTI 3 p.		1998	ABS - lette ap. - servosterzo - antifurto
HONDA CONCERTO 1.5		1993	
MITSUBISHI SPACE WAGON 2.0 4WD			
OPEL OMEGA 1.8 SW	grafite		
SUBARU LEGACY SW 4WD		1992	full optionals
TOYOTA CELICA T23		1995	aria condizionata -
TOYOTA CELICA GT 2.0	nero	1992	aria condizionata -
VOLVO 480 ES	nero		aria condizionata

Club Car S.R.L. Via Ticino, 54 - Omegna - Tel. 0323 9.20

FIAT PUNTO 5 porte	1994
FIAT PUNTO 75 SX 5 porte full optionals	1996
MERCEDES 200 E optionals	1991
C D optionals	1993
VOLKSWAGEN GOLF GL 3 porte tetto apribile	1993
VOLKSWAGEN 1.6 101 CV 5 porte full optionals	1995
VOLVO V40 aziendale full optionals	
Y10 FIRE	1990
RENAULT CLIO RT 3 porte	1992

IL NOSTRO USATO E' GARANTITO 6 MESI

AutoArona CONCESSIONARIA Volkswagen Audi

Audi Nuova A6	blu metallizzato	clima - ABS - radio	
Audi 80 AVANT 1.6	blu metallizzato		1994
Audi 80 Berlina	bordeaux		1992
Volkswagen Golf TDI 110 HP	argento	clima - ABS - airbag	1997
Volkswagen Golf TDI 90 HP 5 porte	argento	clima airbag	1997
Transporter 8 posti	rosso		1992
porter Furgone tetto alto	bianco		1995
Alfa Romeo 164 Twin Spark	nero	clima - tetto	1991
BMW 316 Berlina	bianco		1992
Fiat Tempra 1.6 SW	blu	clima	
Fiat Bravo 1.4	bronzo metallizzato		
Ford Fiesta Ghia	blu metallizzato	clima - radio	
Lancia Zeta Turbo	bordeaux	clima - tetto - ABS	1994
Renault Twingo Sprint	nero	clima	

ARONA (NO) - Via Monte Bianco, 5 - Tel. 0322/242.089 - Fax 0322/49.237

Togna auto NISSAN Novara 1/18 - CASALE CERRO - Tel. 0323 848.227

AUTOBIANCHI Y10 1.3	blu metallizzato	
FIAT PUNTO 60 S 5 porte	grigio metallizzato	1994
PEUGEOT 306 XT 5 porte	grigio metallizzato	1995
VOLVO TURBO	grigio metallizzato	1991
PASSAT VARIANT 1.9 TD	blu metallizzato	1994
MITSUBISHI SPACE 4WD	argento	1994
NISSAN PRIMERA 1.6 4 porte	blu metallizzato	1992
NISSAN 1.6 SE 4 porte	nero	1995
NISSAN 2.0	rosso metallizzato	1992
HYUNDAI COUPE' GT TURBO	rosso metallizzato	
TOYOTA CRUISER	argento	1992

MULTIMARCHE TRECAUTO Via Novara, 5 - Trecate (NO) Cell. (0348) 26.49.344

FIAT PANDA YOUNG 2, cc 750	1991
VOLKSWAGEN POLO CL, cc 1000, metallizzato	
S 200 E TD, cc 2500, argento metallizzato	1994
LANCIA DELTA HF TURBO, cc 2000	1994
MERCEDES 190 E, cc 2000	1990
VOLKSWAGEN GOLF GTI, cc 1800	
AUDI 80, cc 1800	1988
LANCIA THEMA 2.0 E, cc 2000	1991
FIAT TIPO 1.6 IE, cc 1600	

TRANSIT RIBALTABILE PREZZO ECCEZIONALE!!!

NUOVA COMMAR CONCESSIONARIA Ford

Fiat Tipo 1.4 ie 5 porte	1993
Ford Escort 1.8 SW Ghia - full optionals	1992
Ford Fiesta Studio 5 porte - climatizzatore	1996
Ford Fiesta XR2	1990
Ford Fiesta 1.4 Ghia 5 porte - full optionals	1996
Ford Skorpio Ghia - full optionals	1995
Ford Mondeo 2.0 Ghia 5 porte - full optionals	1993
Opel Vectra Berlina CDX	1994
Opel Astra 1.6 SW - climatizzatore	1994
Audi 100 Avant 16V	1993
Iveco Daily 35.8 - furgone tetto alto	19

DORMELLETTO • Via Cavour, 86 • Tel. 0322 /

Magic Motors s.r.l. Via Novara, Tel. (0322) 84.49.92 - Fax 81.565 Concessionaria HYUNDAI

HYUNDAI S COUPE' 1.5 TURBO		1994
HYUNDAI SONICA 2.0 MAX	full optional	1994
AUDI 80 2.0 E		11/1991
FIAT TIPO 1.8 IE		1993
HYUNDAI ACCENT 1.3	4 porte	1995
ALFA ROMEO SPIDER 2.0		1989

L'atto di costituzione dell'ente regionale

L'agenzia che rilancia il turismo piemontese

L'Art si occuperà di enogastronomia e cultura. Non mancano le polemiche

Il Palio di Asti (nella foto l'edizione '97) rappresenta una delle manifestazioni di maggior richiamo in campo turistico, culturale ed enogastronomico del Piemonte

E' stato firmato lunedì mattina a Torino l'atto di costituzione dell'Agenzia regionale per il turismo, il nuovo organismo regionale, a capitale misto pubblico-privato che si occuperà delle relazioni il mercato turistico nazionale e internazionale. La nascita dell'Art chiude il processo di riorganizzazione dell'intera struttura regionale iniziato circa due fa con la liquidazione delle Aziende di promozione turistica. Presidente pro-tempore nuovo Agenzia è Pier Domenico Clemente, ex segretario generale della Regione, il vice è Ferruccio Dardanello mentre il terzo membro del consiglio d'amministrazione è Luigi Chiabrera.

Spiega il presidente della giunta regionale Enzo Ghigo: «L'Agenzia rappresenta il punto eccellenza della riforma turistica, che punta a fare del turismo, della cultura e dell'enogastronomia elementi fondamentali per il rilancio dell'immagine e dell'economia del Piemonte». L'Agenzia regionale - che ha un budget annuale di circa 15 miliardi di lire - è affiancata dalle agenzie turistiche locali (in via di costituzione) strutturate a livello provinciale con il compito di occuparsi prioritariamente dell'organizzazione dell'accoglienza dei turisti in loco.

La nascita dell'Art conclude un lungo iter legislativo dove non sono mancate le polemiche politiche. La sua costituzione, prevista prima dell'estate, è stata infatti rimandata più volte dopo la protesta da parte di alcuni operatori privati per l'esclusione dal gruppo dei fondatori. Hanno protestato e protestano anche le Province che lamentano per bocca del presidente regionale dell'Uppi, Mercedes Bresso «il mancato coinvolgimento» e chiedono di sbloccare l'iter e di convocare al più presto le Province». Senza dimenticare, poi, le lanciate dal capogruppo dei Verdi in Regione Pasquale Cavaliere contro l'assessore turismo Antonello Angeleri principale ispiratore della riforma delle Apt. Dice Cavaliere: «Sono state compiute gravi irregolarità amministrative nella gestione dei trasferimenti dall'assessorato regionale turismo alle Apt. E il meccanismo triangolazione cioè l'affidamento dei lavori senza appalto rischia di essere ripetuto le nuove Agenzie. Per questo chiedo al presidente della Regione di bloccare e rivedere il progetto». Accuse che Angeleri ha respinto con forza ma che lo hanno portato «visto la scarsa solidarietà della maggioranza» a presentare dimissioni. La nascita delle Art rappresenta dunque l'ultimo atto amministrativo compiuto da Angeleri e proprio per evitare un'escalation di polemiche Ghigo ha nominato solo tre dei cinque membri del consiglio amministrazione.

Maurizio Tropeano

Aspiranti big per 7 giorni a scuola di musica e canzoni

«Io al Festival di Sanremo»

Il sogno di 19 giovani cantanti

Alex Baroni (a destra)

Sono partiti dalla provincia piemontese dalla Val d'Aosta una valigia piena di speranze un sogno: cantare al Festival di Sanremo. In tutto 19 ragazzi e ragazze giunti all'Accademia della canzone da paesi che qui in Riviera neppure si conoscono: Fontanile, Molare, Candelo. Fanno parte un gruppone di 163 aspiranti «big» provenienti da Piemonte, Liguria e Calabria. Per una settimana andranno a scuola e canzone. Poi si esibiranno i pezzi migliori loro repertorio. Fra i docenti Alex Baroni e Tosca, due cantanti lanciati proprio da Sanremo; il direttore d'orchestra Vince Tempera, musicisti di fama, parolieri e giornalisti. Poi trenta di loro parteciperanno alla finalissima ottobre assieme che si sono imposti negli altri tre stage settimanali. In tutto 120 legati da una sola passione e da un unico comune denominatore: il Festival. Sono partiti in cento; per un si dati battaglia all'Ariston roof, a due passi dall'Ariston vero. Ma solo tre, alla fine tutto, verranno ammessi a Sanremo giovani, le «Primarie» del Festival in programma all'Ariston a novembre. Se supereranno anche quest'ultimo ostacolo avranno ribalta dell'Ariston tutta per loro. E potranno anche tentare l'«en plein»: la vittoria del Festival. Sì, perchè da quest'anno, anche le Nuove proposte potranno concorrere per la vittoria finale. Assieme ai big che hanno fatto grande la canzone italiana.

Il drappello dei Piemontesi è formato da concorrenti Torino e Provincia, da della Val d'Aosta e da 14 delle provin-

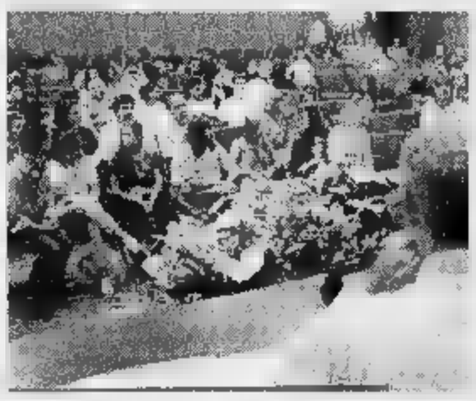

Un gruppo di giovani artisti che sperano di al Festival sulle

Quattordici «studenti» provengono dalle province piemontesi, cinque dalla Valle d'Aosta e 64 da Torino

. Ed eccoli i possibili big del futuro: Tiziana Ratel, di Asti; Maura Balbo di Fontanile; Olga Colonna di Buttigliera; Davide Pulia di Villanova d'Asti; Maria Di Sansebastiano, Manuela Gandini di Alessandria; Gianluca Cartiglia di Molare; Mario Ruocco di Tortona; Gaetano Palumbo Vercelli; Mario Controllo di Livorno Ferraris; Barbara Capizzi di Candelo; Marco Costantini Asigliano; il duo Golden Boys di Novara e Luisa Franchello Alba.

I rappresentanti della Val d'Aosta Cinzia Festi, di Aosta; Paola Finetto di Chatillon; Sergio Moschetto Saint Vincent; Rudy Valley di Valtournanche e Joelle Zaninelli di Cervinia.

Gian Moretti

Fino al 5 ottobre saranno in mostra la cultura e l'arte, le tradizioni culinarie e i segreti del «made in Cuneo e nelle valli»

La «cuneesità»? Si scopre alla Fiera delle Alpi del Mare

Da sabato protagonisti i parchi e le terme, la cucina di pianura e di montagna

L'inaugurazione della I^a Fiera delle Alpi Mare

La gastronomia delle vallate cuneesi, l'agricoltura di montagna, la cucina tipica del territorio delle Alpi, le offerte turistiche nell'area al confine la Francia, la natura dei Parchi e benessere delle Terme. Da sabato la «cuneesità» sarà protagonista alla seconda edizione della Fiera delle Alpi del Mare, creata da «Cuneo Eventi» per promuovere il «made in Cuneo e nelle valli». La manifestazione sarà inaugurata alle 17,30. Interverrà il sottosegretario ai Beni culturali Bordon. I padiglioni di piazza d'Armi apriranno al pubblico alle 20 (fino alle 23).

La rassegna si concluderà domenica ottobre. L'orario: sabato dalle 20 alle 23; domenica settembre e 5 ottobre, 14,30-23; negli altri giorni 17-23. «Sarà l'occasione - spiega il presidente della Cuneo Eventi, Gianni Vercellotti - per far conoscere al visitatore la cultura, l'arte, le tradizioni culinarie e i segreti un territorio tutto da scoprire. La Fiera è la vetrina del lavoro, delle produzioni di quanto nasce e si a Cuneo e nelle Valli Gesso-Vermenagna-Pesio, Stura, Maira e Grana».

Le Terme cuneesi offriranno al visitatore un pano.ama delle proposte di cure negli istituti idrotermali di Valdieri, Vinadio e Lurisia. La Camera di Commercio ha curato spazio dove protagoniste saranno aziende enogastronomiche cuneesi. Lo slogan è «100 stilisti dell'Arte agroalimentare, 100 atelier del Buongusto e 1000 occasioni per premiarvi in Qualità». Oltre all'enogastronomia, Fiera si punterà anche sui Parchi delle Alpi Marittime, Alta Valle Pesio, Tanaro e del Po, insieme con le riserve naturali.

Il visitatore sarà invitato a percorrere itinerari in bici intorno a Cuneo e nei paesi delle vallate.

Le «Cuneo Eventi» ha indetto due concorsi: uno fotografico per le migliori immagini capoluogo della «Granda» e delle vallate; il secondo, «Premio qualità Alpi del Mare», fra i produttori vinicoli presenti alla rassegna.

Martedì settembre si esibiranno i «Lou Seriol»; giovedì 2 ottobre sarà la volta dei «Gai Saber»; sabato 4, concerto dei «Lou Dalfin». [r. s.]

QUESTO È L'ULTIMO WEEK-END IN CUI CONVIENE
SCEGLIERE TRA LA TUA VECCHIA AUTO E UNA RENAULT NUOVA,
PER RISPARMIARE FINO A L. 4.380.000.

Twingo da
L. 13.365.000*

Clio da
L. 13.650.000*

* Prezzi comprensivi del contributo ai sensi dell'art.29 D.L. 31/12/96 N.669 in materia di rottamazione, A.P.I.E.T. esclusa.
IL 30 SETTEMBRE SCADE IL CONTRIBUTO STATALE. PER QUESTO RESTIAMO APERTI IL 27 E 28.

È UN'INIZIATIVA DEI CONCESSIONARI RENAULT
DELLA LOMBARDIA, DEL PIEMONTE, DELLA VALLE D'AOSTA E DELLA PROVINCIA DI PIACENZA.

RENAULT
LE AUTO DA VIVERE

Il celebre sassofonista è accompagnato da Stranieri, Paliaga e Fioravanti

Un nobile del jazz nel castello

Gianni Basso stasera suona a Sillavengo

SILLAVENGO. Nel castello della musica arriva un nobile del jazz: il sassofonista Gianni Bas[redacted] si esibisce al «Tenimento» di Sillavengo su invito del Funky Groove Ensemble. Il trio d'accompagnamento è composto dal novarese Nicola Stranieri alla batteria, Riccardo Fioravanti [redacted] contrabbasso [redacted] Paolo Paliaga al pianoforte. L'affiatamento [redacted] tre, collaudato nelle session tenute in tutta Italia, [redacted] la geniale abilità [redacted] Basso sono le premesse per una grande serata. S'inizia alle 21,30.

Un «suonatore»: questa è l'umilissima definizione che Basso ha dato di sé stesso. Per i [redacted] addetti ai lavori, e per farla breve, [redacted] uno dei più grandi jazzisti che siano nati in Italia. [redacted] conquistato platee in tutto il mondo. [redacted] tenuto testa a fior di «stelle» nere lasciandosi guidare [redacted] estro immenso, improvvisando al loro fianco senza patire la soggezione, trascinato dal feeling che sa instaurare ogni volta con il pubblico.

Suonatore lo è stato davvero, Basso, quando giovanissimo fece parte della banda di Costigliole d'Asti. A 17 anni [redacted] in Belgio, negli Anni Cinquanta duettava con Oscar Valdambrini mettendosi in luce nell'orchestra Rai diretta da Trovajoli. [redacted] quegli anni decollava l'attività del celebre quintetto di cui facevano parte anche Rodolfo Bonetto, Adelmo Prandi [redacted] Antonio De Serio. Con loro animò il periodo mitico della «Taverna [redacted] di Milano, quello degli incontri con Chet Baker, Helen Merrill, Count Basie, [redacted] Billie Holiday, la Signora che cantava il blues. Il resto è storia recente. Il minimo che la provincia novarese potesse fare era di aprire per lui, Gianni Basso da Asti, suonatore umile e nobilissimo, almeno le porte di [redacted] castello. [m. p. a.]

Il sassofonista Gianni Basso è astigiano [redacted] ha 66 anni A Sillavengo il concerto è organizzato dal «Tenimento al Castello» con il Funky Groove Ensemble che riunisce appassionati [redacted] jazz

[redacted]

MUSICA E BIRRA

AGRATE CONTURBIA. Cinque serata di musica [redacted] vivo per animare la festa della birra all'irish pub «La Torbiera», sulle colline di Agrate Conturbia. S'inizia stasera con i «Lodgers» che propongono cover di rock internazionale e italiano. Domani [redacted] scena il chitarrista Massimo Cerìotti con un ricco repertorio di brani evergreen. Le canzoni colonna sonora degli Anni Sessanta [redacted] Settanta saranno alternate a hit del momento e dei più noti cantautori.

Da venerdì a domenica il palcoscenico sarà monopolizzato dalla band dei «Los desperados» che sono specializzati in brani folk e country della tradizione irlandese, con divagazioni anche in altri generi.

La birra [redacted] caduta, nei tradizionali boccali che sono il simbolo [redacted] tutte le feste dedicate alla «bionda» [redacted] alla «rossa», sarà la protagonista della kermesse insieme [redacted] specialità preparate dallo staff del pub. Concerti dalle 22 circa. [m. p. a.]

I NOSTRI FILM

Un cast d'eccezione sull'Air Force One

U[redacted] grande cast per «Air Force One», il film diretto dal tedesco Wolfgang Peterson [redacted] interpretato da Harrison Ford, Gary Oldman [redacted] Glenn Close. Gli ultimi due hanno i ruoli di un crudele terrorista afgano e della numero due alla Casa Bianca, mentre il primo veste i panni del presidente degli Stati Uniti James Marshall, che è accanito sostenitore della libertà e della pace.

In una conferenza stampa Marshall coglie l'occasione della coraggiosa azione russo-americana che ha portato alla cattura del generale Radek, pericoloso dittatore dell'impero sovietico in disfacimento, per affermare i suoi principi incorruttibili.

Veterano del Vietnam, grande appassionato di footbal americano e amante della buona birra, il presidente è un uomo tutto d'un pezzo che non esiterebbe a risolvere i problemi di politica internazionale più all'Indiana Jones che alla Bill Clinton.

Dopo la conferenza [redacted] imbarca sull'Air Force One, l'aereo presidenziale, per fare ritorno [redacted] casa. Ma alcuni seguaci di Radek prendono in ostaggio lui [redacted] i suoi collaboratori. Minacciano di uccidere ad uno ad uno l'intero gruppo se non verrà liberato Radek.

Il terrorista più pericoloso e determinato [redacted] l'afghano Korshunov (Gary Oldman) che costringe il presidente ad una scelta terribile: o la vita della [redacted] famiglia [redacted] quella del mondo intero. Una spaccatura alla quale gli americani danno grande impatto emotivo.

Non a caso, il film è stato accolto bene dalla critica a stelle e strisce che ha elogiato soprattutto la dinamicità della pellicola e la suspense, nonostante gran parte delle sequenze siano girate nella carlinga di un aereo.

Per gli esterni è stato noleggiato un Jumbo, riverniciato ex novo. Per le riprese interne è stato costruito un set su tre piani negli studi della Sony [redacted] Los Angeles. Stratosferico [redacted] compenso che è stato corrisposto a Harrison Ford: [redacted] milioni di dollari, 100 volte lo stipendio del vero presidente degli Stati Uniti.

Piero Abrate

Glenn Close e Harrison Ford

AIR FORCE [redacted]
regia di Wolfgang Peterson
[redacted] Harrison Ford, Gary Oldman
Glenn Close, Dean Stockwell
Wendy Crewson, Jurgen Prochnow
[redacted], 1996 - Durata 123'

Al teatro Coccia

Stagione [redacted] prevendite per «Il [redacted]

NOVARA. La stagione lirica debutta venerdì al teatro Coccia con «Il Trovatore». Lo spettacolo, che va in scena alle 20,30, sarà replicato domenica in pomeridiana, alle 15,30. I biglietti per assistere alla rappresentazione sono disponbili alla sede ed alle agenzie della Banca Popolare di Novara, da lunedì [redacted] venerdì dalle 8,20 alle 13,30, [redacted] dalle 14,50 alle 15,50. Sono reperibili pure [redacted] botteghino [redacted] Coccia dalle 16,30 alle 18,30. I costi. Il biglietto intero per la platea [redacted] di 60 mila lire, ridotto 40 mila; 45 mila (ridotto 30 mila) per i palchi di primo e secondo ordine. In terzo ordine e prima galleria la quota intera è di 30 mila lire, ridotto 20 mila. Il costo per la seconda galleria è di 20 mila lire (ridotto 15 mila).

Tra gli interpreti figurano Antonio Salvadori, Silvia Rampazzo, Anna Schiatti. La bacchetta è affidata al maestro Paolo Gatto, che dirige l'orchestra lirico sinfonica «Carlo Coccia» e gli artisti della Schola Cantorum San Gregorio Magno di Trecate. [c. m.]

Da Borgomanero

«Only for deejay» [redacted] aperte le iscrizioni

BORGOMANERO. Sono aperte le iscrizioni per la nuova edizione del [redacted] «Only for deejay», il campionato riservato ai disc-jokey del Piemonte [redacted] della Lombardia. E' un appuntamento [redacted] fisso nella programmazione invernale per i più giovani.

«Partecipare alla selezione - dice Mauro Marino, organizzatore [redacted] presentatore - è semplicissimo: basta inviare una foto formato tessera, [redacted] i propri dati [redacted] il curriculum, avere un'età compresa tra i 17 ed i 35 anni [redacted] prepararsi [redacted] dare il meglio alla consolle».

La manifestazione è patrocinata dal Ministero del Turismo [redacted] Spettacolo e [redacted] ognuna delle otto serate verrà promossa la «Bandiera della sicurezza stradale». Tre [redacted] generi musicali nei quali i dj potranno cimentarsi: commerciale, underground e la cosiddetta tendenza. Le adesioni devono pervenire entro il 30 settembre alla Casella Postale [redacted] Borgomanero, altre informazioni si possono ottenere allo 0322-843995. [m. g.]

A Sesto Calende

I venerdì [redacted]

SESTO CALENDE. Autunno all'insegna della musica classica [redacted] Sesto Calende grazie alle iniziative promosse dell'associazione culturale «La Triade».

E' la quarta rassegna quella che ha preso il via venerdì scorso nella biblioteca dell'istituto Orsoline, in via Indipendenza 16. La seire di appuntamenti s'intitola «Ottocento e dintorni» propone, attraverso questi concerti che si tengono tutti al venerdì sera, incontri musicali con strumentisti che, pur essendo giovani, hanno già ottenuto significative affermazioni [redacted] concorsi [redacted] rassegne di alto livello.

Il via è stato dato venerdì se[redacted] con «Arie [redacted] romanze tra Settecento [redacted] Ottocento» [redacted] il duo soprano e pianoforte composto da Stefania Bardelli e Sabrina Dente. Dopodomani tocca al duo «Moiraghi», violino e arpa. La rassegna a Sesto prosegue il 3 ottobre con «Salotto ottocentesco», il 10 «Ottocento in crescendo». Si conclude [redacted] 17 con il concerto intitolato «Novecento a Parigi». [c. m.]

Come e dove trascorrere la nottata nei locali di Novara, Vco e vicino hinterland milanese

Al Music Hall [redacted] «Expresion Latina»

E alle «Scimmie» di Milano Daniela Panetta presenta il nuovo cd

[redacted]

Da Cuba, Olga [redacted] Miguel

Il gruppo «Expresion Latina», formato dai cubani Olga [redacted] Miguel, anima la nottata del «Music Hall 51» in viale Azari [redacted] Pallanza. Olga ha lavorato per [redacted] nel mitico spettacolo del Tropicana, mentre Miguel arriva dalla scuola di Arte Y Folklor Latino di Cuba. Ai due si aggiunge il deejay Max. [m. p.]

[redacted]

Liscio al Mirage

L'orchestra di Ennio Kendy ani[redacted] la nottata musicale danzan[redacted] del «Mirage» di Arona. Al [redacted]zo piano [redacted] sempre aperta la discoteca. [m. p.]

[redacted]

Testini al «Blueshouse»

Roberto Testini, accompagnato dalla sua Blueshouse band, si esibisce dalle 22,30 al «Blueshouse» [redacted] via Sant'Uguzzone [redacted] Milano. [m. p.]

[redacted]

Danze al Giardino

Si balla dalle 23 con i mix di Ni[redacted] alla discoteca «Giardino», sul lungolago di Arona. Animazione [redacted] cura di Ivana e le sue «bargirl». [m. p.]

Milano

Nuovo cd alle Scimmie

La vocalist trentenne Daniela Panetta presenta stasera alle «Scimmie» il suo primo cd «Fasi comunicanti». Sarà supportata [redacted] Sandro Cerino (fiati), Arrigo Cappelletti (piano), Lucio Terzano (contrabbasso) e Giampiero Prina (batteria). Appuntamento [redacted]alle 22. [m. p.]

Varese

Dilettanti show

«Ora tocca a te», ovvero serata dedicata ai dilettanti, al «Treno di Mezzanotte», [redacted] via Orrigoni 7 a Varese. Appuntamento dalle 22,30. [m. p.]

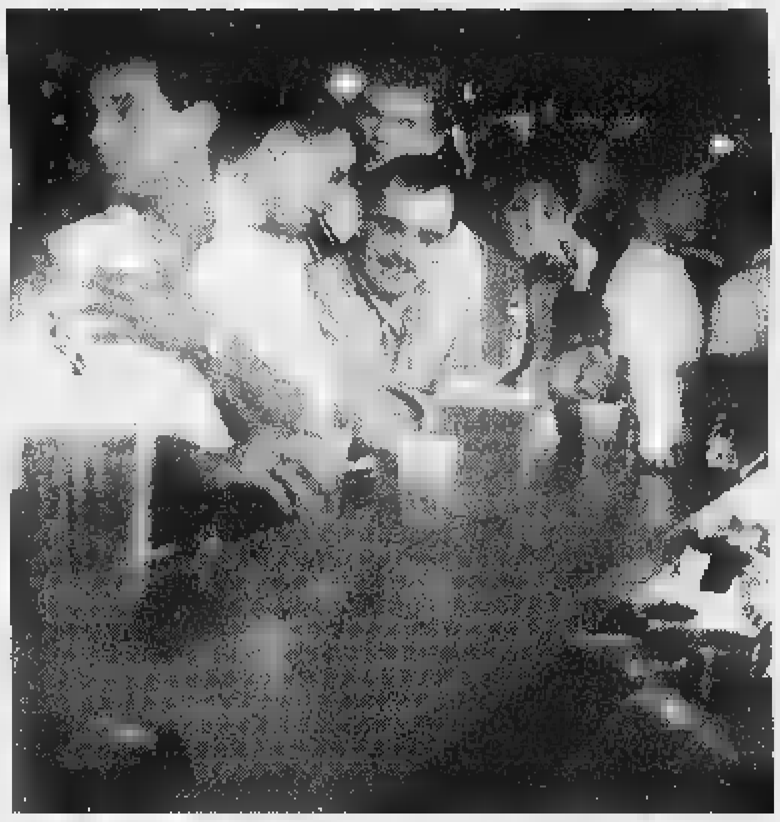

STASERA AL [redacted]

[redacted]

[redacted]. Tel. [redacted]. **Il mondo perduto - Jurassic Park.** Or.: 19,50; 22,30 (fest. 12.000; fer. 10.000; [redacted] fer. 8000/5000; [redacted] pom. 7/5000).

ARALDO. Tel. [redacted].46.25. RIPOSO.

[redacted]. Tel. [redacted]. **S[redacted]**, con Wes Craven. Or.: 20,15; 22,30 (Fest. e pref. 12.000; fer. 10.000; [redacted] fer. 8000/5000; sab. pom. 7000/5000).

ELDORADO. Tel. 524.156. **Air Force One,** con Harrison Ford. Or.: 20,05; 22,30 (fest. e pref. [redacted]; fer. 10.000; [redacted]. pom. 7000/5000).

[redacted] Tel. [redacted] RIPOSO.

[redacted]. Tel. 465.484. Cineforum. Ore 21 **[redacted] club delle prime mogli**; ore 22,45 **[redacted] Il popolo dell'erba.** L. 10.000; 7000; mart. 7000.

[redacted]

S. ANDREA. RIPOSO.

[redacted]

SAN CARLO. Inform. or. su [redacted]. Tel. 24.05.86. RIPOSO.

[redacted]

[redacted] Tel. 82.151. **Scream - Chi [redacted] muore.** Or.: 20,15; 22,15. L. 10.000; 7000; [redacted] fer. 7000.

[redacted]. Tel. 817.41. **Air Force One** con Harrison Ford. Or.: [redacted]; 22,15. Lire 10.000; [redacted] 7000.

PICCOLO. [redacted]. 81.741. **Il mondo perduto - [redacted] Park,** di Steven Spielberg. Or.: 20.15; 22,15. Lire 10.000; 7000; mercoledì 7000.

[redacted]

BALLARDINI. Tel. (0337) 244.384. RIPOSO.

[redacted]

CORSO - Sala Corso: Informazioni su segreteria telefonica al n. 240.853. [redacted].

CORSO - Sala [redacted] su segreteria telefonica al n. 240.853. RIPOSO.

CINE [redacted] - SALA 1. [redacted]. 242.046. Inf. su segr. telef. RIPOSO.

CINE 1 - SALA II. Tel. 242.046. Inf. su segr. telef. [redacted].

[redacted]

ITALIA. Tel. (0163) [redacted].

[redacted]

CINE TEATRO. Telefono 91.183. RIPOSO.

[redacted]

CINEMA SOCIALE. Tel. 61.459. RIPOSO.

[redacted].

[redacted]

ARISTON. Inf. e prezzi spett. segret. tel. 401.940. RIPOSO.

VIP. Inf. e prezzi [redacted]. 401.940. **Air force one.** Or.: 20,15; 22,30.

SOCIALE (INTRA). Tel. [redacted]. RIPOSO.

[redacted] **(PALLANZA).** Tel. [redacted]. **Il mondo perduto - Jurassic Park.**

NELLE SALE DI MILANO

AMBASCIATORI c. V. Emanuele 30. **Il mondo perduto Jurassic Park.** Or.: 15; 17,30.
ANTEO SALA CENTO via Milazzo [redacted]. **Posto caldo.** Or.: 15,10; 17; 18,50, 20,40; 22,40.
ANTEO SALA DUECENTO via Milazzo 9. **Tano da morire.** Or.: 15,10, 17; 18,50; 20,40; 22,40.
ANTEO SALA [redacted] via [redacted]. **Potere assoluto.** Or.: 15.10; 17,20; 19,40; 22.
APOLLO GALLERIA DE CRISTOFORIS. [redacted] **force one.** Or.: 13; 22. **Ossos.** Or.: 18; 19.
[redacted] v. Ariosto 16. [redacted] [redacted]: 18,10; [redacted]; 22,30.
ARISTON Gal. del Corso. **Il viaggio della sposa.** Or.: 15,15; 17,40, 20,05; 22,30.
ARLECCHINO via San Pietro all'Orto 9. **Lezioni di tango.** Or.: 16; 18,10; 20,20; 22,30.
ASTRA corso Vittorio Emanuele II. **Il mondo perduto Jurassic Park.** Or.: 16; 17,30; 20; 22,30.
CAVOUR piazza Cavour 3. **Innamorati cronici.** Or.: 15; 19; 22.
COLOSSEO Sala Allen viale Monte Nero 84. [redacted] **in viaggio.** Orario: 15,45; 18; 20.15; 22,30.
COLOSSEO Sala Chaplin viale M. Nero 84. **Twin Town.** Or.: 16; 18,10; 20,20; 22,30.
COLOSSEO Sala Visconti viale Monte Nero [redacted]. **Lezioni di tango.** Or.: 16; 18,10; 20,20; 22,30.
CORALLO largo C. del Servi 9. **Le onde del destino.** Or.: 15; 17,30; 20; 22,30.
CORSO Galleria del Corso. **Scream.** Or.: 16; 18,10; 20,20; 22,30.
ELISEO via Torino 64. [redacted] **dicono I love you.** Or.: 15,45; 18; 20,15; 22,30.
EXCELSIOR Galleria del Corso 4. **Tano da morire.** Or.: 15,45; 18; 20,15; 22,30.
MAESTOSO corso Lodi 39. **Austin Powers Il controspione.** Or.: 15,45; 18; 20,15; 22,30.
MANZONI v. Manzoni 40. **Air Force One.** Or.: 15,45; 18; 20,15; 22,30.
MEDIOLANUM corso Vittorio 24. **Con Air.** Or.: 15,45; 18; 20,15; 22,30.
METROPOL via Piave 24. **Il mondo perduto Jurassic Park.** Or.: 15,10; 17; 18,50; 20,40; 22,30.
[redacted] Galleria del Corso 4. [redacted]. [redacted]: 15; 17,30; 20; 22,30; 0,30.
NUOVO ARTI via Mascagni 8. **L'incantesimo del lago 2 - Il segreto del castello.** Or.: 16,15; 17; 18,45; 20,30 [redacted].
NUOVO ORCHIDEA v. Terraggio 3. **Un giorno per caso.** Or.: 16; 18,10; 20,20; 22,30.
ODEON 5 Sala 1 via S. Radegonda 8. **She's so lovely** [redacted]: 15; 17,25; 19,55; 22,35.
ODEON 5 Sala 2 via S. Radegonda 8. **Batman e Robin.** Or.: 15,30; 17,50; 20.10; 22,35.
ODEON 5 Sala 3 via Santa Radegonda 8. **She's so lovely.** Or.: 15,30; 17,50; 20,10; 22,35.
ODEON 5 Sala 4 via S. Radegonda 8. **[redacted] uomini.** Or.: 15; 17.30; 20; 22.35.
ODEON 5 Sala 5 via S. Radegonda 8. **Nella società degli uomini.** Or.: 15,30; 17,50, 20,10; 22,35.
ODEON 5 Sala 6 via Santa Radegonda 8. **Potere assoluto.** Or.: 15,10; 17,35; 20; 22,35.
ODEON 5 Sala 7 via S. Radegonda 8. **Stressati.** Or.: 15,30; 17,50; 20,10; 22.35.
ODEON 5 [redacted] 8 via Santa Radegonda 8. **Anna Karenina.** Or.: 15,35; 17,50; 20,10; 22,35.
ODEON 5 Sala 9 via Santa Radegonda 8. **Hamlet.** Or.: 15,30; 17,50, 20,10; 22,35.
[redacted] **5 Sala 10** v. S. Radegonda 8. **Il club delle prime mogli.** Or.: 15,30; 17,50; 20,10; 22,35.
ORFEO via Zugna 50. **Air Force One.** [redacted]: [redacted]; 17,50; 20,10; 22,35.
PASQUIROLO c.so V. Emanuele 28. **Innamorati [redacted]nici.** Or.: 15,45; 18; 20.15; 22.30.
PRESIDENT largo Augusto 1. **Swingers.** [redacted]: 15; 16,50; 18,40; 20,30; 22,30.
SEMPIONE v. Pacinotti 6. **Kolya.** Or.: 20; 22,15.
SPLENDOR via G. Sesso 28. **Con Air.** Or.: 20; 22,30.
TIFFANY corso Buenos Aires 39. **Relazioni intime.** Or.: 20,15; 22,30.
VIP via Torino 21, tel. 8646.38247. **Il ciclone.** Or.: 16,30; 18,30; 20,30; 22,30.

TEATRI

ALLA SCALA, tel. 7200.3744. **Lucia di Lammermoor.** Ore 20.
ARSENALE via C. Correnti 11, tel. 837.1806. Riposo.
CIAK v. Sangallo 33, tel. 7611.1015. Riposo.
CONSERVATORIO via Conservatorio 12, [redacted] 7600.1755. **Concerto.** Ore 20,30.
[redacted] [redacted] Filodrammatici 1, telefono 869.3659. Riposo.
MANZONI v. Manzoni [redacted], telefono 7600[redacted]231. Riposo.
NUOVO p. San Babila 37, tel. 7600.00.86. Riposo.
PICCOLO TEATRO via Rovello 2, telef. 733.3222. Riposo.
SAN BABILA c. Venezia 2, t. 7600.2985. Riposo.
[redacted] piazza [redacted] Aprile 10, telefono 2900.67.67. Riposo.
VERDI via Pastrengo 16, tel. 607.1695. Riposo.

NELLE SALE DI TORINO

ADUA 200 corso Giulio Cesare 67, tel. [redacted]. **Austin Powers.** [redacted]: 16; 18.10; 20.20; 22.30.
ADUA 400 corso Giulio Cesare 67, tel. 856.521. **Tano da morire.** [redacted]: 16; 17,40; 19,10, 20,50; 22,30.
AMBROSIO MULTISALA corso V. Emanuele II 52, tel. 547.007. Sala 1: **Il mondo perduto - Jurassic Park.** Orario: 15; 17,30; 20; [redacted] 2: **She's [redacted] Lovely.** Orario: 15.30; 17,50; 20,10; 22.30. Sala 3: [redacted]: 15; 17,30; 20; 22,30.
ARLECCHINO c. Sommeiller 22, tel. 581.71.90. **Il mondo perduto - Jurassic Park.** Or.: 15; 17.30; 20; 22,30.
CAPITOL [redacted] San Dalmazzo 24, tel. 540.605. **Con Air.** Or.: 15,45. 18; 20,15; 22,30.
CENTRALE v. Carlo Alberto 27, tel. 540.110. **Genealogie [redacted] crimine.** Or.: [redacted]; 18,30; 20.30; 22.30.
C. [redacted] 1 v. Garibaldi 32/e, t. 436.07.23. **Innamorati [redacted].** Or.: 16; 18.10; 20.20; 22,30.
C. CHAPLIN 2 via Garibaldi [redacted], t. [redacted]. **Consigli per gli acquisti.** Or.: 15,50; 17,35; 19,20; 21,05; [redacted]50.
CIAK c. G. Cesare 105, tel. 232.029. **Il mondo perduto - Jurassic Park.** Or.: 15; 17.30; [redacted]; 22,30.
CRISTALLO via Goito 5, t. 650.71.00. **Stressati.** [redacted]: 16,30; 18,30; 20,30; 22,30.
DORIA v. Gramsci 9, t. 542.422. **Innamorati cronici.** Or.: [redacted]; 18,10; 20,20; 22,30.
ELISEO GRANDE p. Sabotino, tel. 447.52.41. **Ovosodo.** Or.: 16; 18,10; 20,20; 22,30.
ELISEO [redacted] p. Sabotino, t. 447.52.41. **Ta[redacted] da morire.** Or.: 16; 17,40; 19,20; 21; 22,40.
ELISEO ROSSO p. [redacted]o, t. 447.52.41. **Altri uomini.** Or.: 16; 18,10; 20,20; 22,30.
EMPIRE p. Vittorio [redacted] 5, tel. 817.18.42. **Con Air.** Or.: 16; 18,10; 20,20; 22,30.
ERBA 1 c. Moncalieri 241, t. 661.54.47. **Il ciclone.** Or.: 20,30; 22,30.
ERBA 2 c. Moncalieri 24, tel. 661.54.47. **Il bagno turco.** Or.: 20.30; 22,30.
ETOILE v. Buozzi ang. a. Roma, t. 530.353. **Twin Town.** Or.: 16; 18,10; 20,20; 22,30.
[redacted] v. Po 30, tel. 817.3323. **Air Force One.** Or.: 20; 22,30.
FIAMMA c. Trapani 57, tel 385.20.57. **I[redacted] perduto - Jurassic Park.** Or.: 15; 17,30; 20; 22,30.
IDEAL corso Beccaria 4, tel. 521.4316. **Batman & Robin.** Or.: 15; 17.30; 20; 22.30.
KING via Po 21, tel. 812.59.96. **Porzus.** Or.: 16; 18.10; 20.20; 22.30.
KONG v. S. Teresa 5, t. 534.614. **Potere assoluto.** Or.: 15.30, 17.50; 20.20, 22.40.
LILLIPUT via XX Settembre 15 bis, tel. [redacted] **Anna Karenina.** Or.: 14.50; 16.45; 18.40, 20,35; 22,30.
LUX Gall. San Federico, tel. 541.283. **Air Force One.** Or.: 15,15; 17,40; 20.05; 22,30.
MASSIMO UNO v. Montebello 8, tel. 817.10.48. **Lezioni [redacted] tango (The Tango Lesson).** Or.: 16,30; 18.30; 20.30; 22,30.
NAZIONALE 1 via Pomba 7, t. 812.41.73. **Ovosodo.** Or.: 16, 18,10; 20.20, 22,30.
NAZIONALE 2 via Pomba 7, tel. 812.41.73. **L'isola perduta.** Or.: [redacted]: 18.10; [redacted]; [redacted].
OLIMPIA 1 via Arsenale 31, tel. 532.448. **Il mondo perduto - Jurassic Park.** Or.: [redacted], 17,30, 20; 22,30.
OLIMPIA 2 via Arsenale 31, t. 532.448. **Nella società degli uomini.** Or.: 16.15; 18.20; 20,25; 22,30.
[redacted] Gall. Subalpina, tel. 562.01.45. **Il viaggio della sposa.** Or.: 16.15; 18,20; 20,25; 22,30.
STUDIO RITZ v. Acqui 2, t. 819.01.50. **She's so Lovely.** Or.: 16,30; 18,30; 20,30; 22,30.
VITTORIA v. Roma [redacted], tel. 562.1789. **Scream.** V.M. 14. Or.: 15,45; 18; 20.15; 22,30.

TEATRI

TEATRO REGIO. Stagione 1997/98: ***Samson et Dalila - Candide - Le nozze di Figaro - Evgenij Onegin - Romeo ed Julietta - Cinderella - Ariadne auf Naxos - Don Pasquale - Turandot - La sonnambula.*** Vendita nuovi abbonamenti. Ultimi 3 giorni. [redacted] glietteria ore 10,30-18. Tel. 8815.241/242.
AUDITORIUM RAI p. Rossaro. Orchestra Sinfonica [redacted] della Rai. Stagione [redacted]ca 1997-98. [redacted] abbonamenti turno rosso, blu, giallo. Abbonamenti «Giovani» da giovedì [redacted]. Orario biglietteria (foyer dell'Auditorium) 10-18,30 sabati e domeniche compresi. [redacted] Informazioni [redacted] 810.45.53 - 810.49.61.

BMW e Castrol insieme, al vertice della tecnologia.

L'indirizzo BMW su Internet è: http://www.bmw.it

La differenza sta nei vantaggi!

- Finanziamento senza interessi fino a 24 mesi:**
- Selezione usato di tutte le marche con speciale garanzia PASS.

**TAN 0%, TAEG 0,81% per l'importo massimo finanziabile di L. 24 milioni. Offerta valida per BMW e tutte le marche fino al 30 settembre 1997. Le pratiche sono soggette ad approvazione della BMW Italia leasing S.p.A., società finanziaria proponente.

Concessionaria BMW Camar
Viale A. Volta, 98/A - Tel. 0321/620217 - NOVARA
Via Novara, 131 - Tel. 0322/845512 - BORGOMANERO (NO)

Placere di guidare

DISEGNARE EMOZIONI, COSTRUIRE PASSIONI.

RevisOttaviani

MICHELE FENU Lo stile italiano tra creatività e tecnologia LA STAMPA

MICHELE FENU
LO STILE ITALIANO TRA CREATIVITÀ E [redacted]
PP. XVI-144 CON 20 FOTOGRAFIE A COLORI
L. [redacted]

STILE ITALIANO: UN SIMBOLO DI CREATIVITÀ E OPEROSITÀ, FANTASIA, AUDACIA, EQUILIBRIO INSIEME. VETTURE DI SERIE, [redacted] SPESSO INNOVATRICI; PROTOTIPI DI SOGNO; GRANTURISMO ENTRATE NELLA LEGGENDA O IN MOVIMENTO NELLE STRADE, COME LA 550 MARANELLO. E [redacted] SPESSO INTRIGANTI, DEI GRANDI MAESTRI DEL DESIGN COME BERTONE, [redacted] PININFARINA E [redacted] ATELIER [redacted] SEGNO. LA TORINO E IL PIEMONTE DEL BATTISTA, DEGLI ARTIGIANI DEL FERRO E DELLA GRANDE [redacted] UN'AUTO? UNA VISITA AL CENTRO STILE [redacted] 100 [redacted] MA APPUNTI DI [redacted] E [redacted] IL [redacted] RETROSCENA. E BELLISSIME AUTO.

[redacted] hanno diritto a [redacted] sconto 20% acquistando il volume presso il [redacted] via Roma 80 a Torino o richiedendolo contrassegno [redacted] all'Ufficio «Edizioni librerie», via Marenco 32, 10126 Torino (fax 011-[redacted]33)

I VOLUMI DE LA STAMPA - DI [redacted] RCS LIBRI E GRANDI OPERE [redacted] IN VENDITA NELLE MIGLIORI LIBRERIE

I LIBRI DE LA STAMPA

Il Novara reduce dalla prima vittoria in campo alle 16

Oggi Vogherese in coppa aspettando la Triestina

NOVARA. La settimana passata, in coppa Italia, gli azzurri hanno ottenuto il primo successo stagionale nel derby con la Pro Vercelli. Quella vittoria è stata di buon auspicio anche per il campionato. Domenica, infatti, gli azzurri hanno espugnato il campo della prima della classe, il Cittadella. Logico che contino di ripetersi oggi quando al Comunale arriva la Vogherese (inizio ore 16) per una gara di coppa che non ha interessi particolari ma non quale banco di prova in vista della partita di domenica prossima con la Triestina.

Ed è in questa chiave che Chierico interpreta l'impegno odierno confermando, almeno inizialmente, a grandi linee, la formazione vittoriosa in Veneto. Mancherà certamente capitan Consonni che è stato qualificato in coppa per somma di ammonizioni ed è presumibile che l'allenatore rinunci anche a Paratici. Il centrocampista sarà sicuramente squalificato, in campionato, dopo l'espulsione rimediata domenica.

Ma la novità più eclatante, a Cittadella, è stata la rinuncia ad entrambe le punte disponibili: Giordano e Petrone. Questo per affidarsi, in attacco, al solo Pani schierato in posizione centrale ben coadiuvato dagli inserimenti dei difensori sulle fasce laterali. Quanto questo modulo possa risultare efficace anche per un incontro

Il capitano **Gian Mario Consonni**

casalingo quando dovrebbero essere gli azzurri a fare la partita, è tutto da vedere. Chierico vorrà sperimentarlo oggi con la Vogherese che però non è la Triestina. Il va anche alla ricerca di conferme per quanto riguarda grinta determinazione che domenica hanno certo fatto difetto. «Tutta squadra si è con grande impegno e volontà e sotto questo profilo mi aspetto di vedere la stessa determinazione che ci ha portati alla prima vittoria stagionale».

Sul fronte degli acquisti non ci sono novità anche se l'arrivo di un difensore sembra ormai imminente. **[r. amb.]**

La Sparta va a Pavia

NOVARA. Appuntamento pomeridiano per la Sparta che affronta Pavia nel primo atto del secondo turno di Coppa Italia. I bianchi di Orano Rolfo ci sono approdati grazie alla sconfitta a tavolino comminata dalla Lega al Legnano, che nel confronto diretto di due settimane fa (terminato 1-0 per i lilla) aveva rispettato i regolamenti relativi ai giocatori del '78.

La Sparta si presenta sul campo del Pavia reduce dal 2-3 casalingo incassato domenica contro il Mariano. E proprio domenica sono emerse le grandi difficoltà che questa squadra sta vivendo in attacco. Si aspetta l'arrivo di Andorno, punta di peso per rivitalizzare settore: «Giovedì definiremo il suo passaggio e già domenica potrebbe in campo a Borgosesia - dice Angelo Sala -. Ci stiamo leccando le ferite, la partita di oggi è un'occasione per riscattarci subito». In classifica il Pavia di Ricky Ferri ha un punto in più (una vittoria e 3 sconfitte) della Sparta ed è reduce dallo stop 1-0 a Verbania. In porta, un azzurro di qualche anno fa: Antonello De Giorgi. **[m. p.]**

SPORT BABY

Tra Novara e Coblenza gemellaggio europeo

UNA giornata di sport, all'insegna delle bandiere Italia Germania. Il meeting che prende il via venerdì a Novara, rinsalda il gemellaggio tra il capoluogo e Coblenza, è anche una kermesse di varie discipline che si terrà domenica in strutture sportive del capoluogo. Sono circa un centinaio gli atleti tedeschi che prendono parte alla manifestazione, che si confronteranno con i loro «colleghi» italiani.

La manifestazione è organizzata in collaborazione con le associazioni sportive cittadine.

Per i più giovani (arriveranno atleti di 10 anni di età) il programma della giornata di domenica prevede la dimostrazione di nuoto alla piscina di viale Kennedy, a partire dalle 15,30. Anche le altre manifestaizoni inizieranno intorno alle 15.

La Pro Novara organizza la dimostrazione ginnastica artistica femminile alla sua palestra, sotto lo stadio, in viale Marno e la gara di scherma, grazie alla sezione della specialità, al palazzetto dello sport di viale Verdi. Sempre in viale Verdi è prevista una gara di judo. Sul campo di calcio di via Gerosa a Santa Rita si terranno le partite di calcio giovanile e l'incontro tra i dipendenti comunali. Una dimostrazione di tiro con l'arco porterà il pubblico al campo di via Gibellini 40, alla sede dell'Ash.

NUOTO

A Novara e Trecate

Sono aperte le iscrizioni ai corsi organizzati dalla Novara Nuoto alla piscina di viale Kennedy a Novara, dove le iscrizioni si ricevono da lunedì a venerdì dalle 16 alle 19. Per informazioni ci si può rivolgere allo 0321/613074. Anche la piscina coperta di Trecate organizza corsi per ragazzi e adulti.

Scherma

Lezioni Verbania

L'Associazione Sportiva Scherma di Verbania organizza corsi per bambini (lun. e ven. 17.30-19.30) nel salone dell'asilo di Intra in via Fratelli Cervi. Sono tenuti dal maestro d'armi Giulio Molteni dall'insegnante Isef Graziano Rizzolio, al quale è possibile rivolgersi per ogni inf., tel. 0323/405920.

VOLLEY

«Leva» a Borgo

via nuova stagione del Gym Volley Borgomanero, che ha ripreso le attività giovanili di ginnastica artistica e formativa, minivolley o pallavolo. I corsi, con istruttrici di educazione fisica tesserate per rispettive federazioni o Coni si tengono alla palestra ex-Gil di via Matteotti 12 Borgomanero. La «leva» è rivolta a ragazzi da 8 a 10 anni e ragazzi a partire dagli 11. Per inf. tel. 0322/846123. Le prime tre lezioni di prova gratuita.

Cristina Meneghini

LA NUOVA ARCA

PROVINCIA DI T[illegible] REGIONE PIEMONTE

IL SUONO DEI PARCHI

Sette concerti in "Prima" assoluta
Musiche ispirate ai Parchi del Piemonte

settembre 1997, ore 21
Auditorium Comunale Centro Giovani - Asti

29 settembre 1997, ore 21
Teatro Sociale di Biella

30 settembre 1997, ore 21
Chiesa di San Nicolao, Sacro Monte Orta

2 ottobre 1997, ore 21
Teatro Galletti di Domodossola

3 ottobre 1997, ore 21
Basilica Sacro Monte di Varallo Sesia

4 ottobre 1997, ore 21
Centro Comunale Cultura di Valenza

5 ottobre 1997, ore 18
Sala Conferenze Parco La Mandria di Torino

Compositori:
Carlo Boccadoro, Richard Causton, Giovanni Cima
Paolo Furlani, François Paris - Roberta Vacca
Rozalie Hirst

Ensemble Antidogma
Direttore: Raffaele Mascolo

INGRESSO LIBERO
Si ringraziano le PROVINCE
ASTI - NOVARA - BIELLA - VERCELLI - ALESSANDRIA
I PARCHI DEL PIEMONTE

La Stampa - Corriere della Sera - Rai-Tv - Fondazione CRT
Stet - Camera di Commercio di Torino - Martini & Rossi
Unitrading Climaservices - Satiz Spa - Litografia Clrone
Partners Studio Grafica e Comunicazione
Ordine degli Architetti della Provincia di Torino

La Nuova Arca tel. 011/6504422 - Corso Dante 119 - Torino

Barengo si riscatta

Momo, [illegible] in salita Vola il Villa

NOVARA. Ancora una delusione per i tifosi del Momo concretizzata questa volta dal Vignalebiandrate. L'avvio di stagione per gli uomini di De Biase continua a essere in salita e gli zero punti in classifica testimoniano eloquentemente la situazione di crisi. Vento in poppa invece per la Varalpombiese e il Virtus Villa entrambe a punteggio pieno. Il Barengo è riuscito a riscattare sul campo del Galliate la brutta figura dell'esordio terminando i novanta minuti in vantaggio ma penando poco per risalire la china: ad andare a segno infatti sono stati per primi i padroni con Ravetta. Il Trecate (che protesta per un rigore non concesso) non è andato oltre il pareggio a reti bianche col Valsessera. Lo stesso copione si è ripetuto tra Cerano e Crevolamasera. Buona l'impresa della Cristinese: la doppietta di Manai ha detronizzato il Romagnano. Un gol per parte tra Romentinese e Cureggio; un palo clamoroso colto da Alongi poteva significare il successo per i locali. **[r. l.]**

PRIMA CATEGORIA

Juve Domo al palo

Gia in crisi le nobili decadute

NOVARA. Le sorti delle nobili decadute, retrocesse nel girone A Prima categoria dal campionato di Promozione, si è clamorosamente delineato dopo la seconda giornata: l'Arona in vetta alla classifica (assieme alla Varzese) e la Juve Domo (con la Pombiese) in coda a zero punti. Il digiuno forzato di punti accomuna anche due formazioni che militano nello stesso campionato ma nel girone B, ovvero Ghemmese e Caresanese. La formazione della «città del vino» sembra risentire della mancanza prolungata dalla tribuna del presidente Sommi, indisposto a di persistenti problemi di salute.

Sempre nello stesso girone, la prima trasferta in terra novarese, a Vaprio, del Frassineto non ha portato gli esiti auspicati nonostante gli alessandrini abbiano dimostrati agguerritissimi; in pieno recupero, al 92', un missile di Vicario ha regalato ai padroni di casa una doppia soddisfazione: i tre punti e la leadership incontrastata di classifica. **[r. l.]**

Sono rimaste tre squadre a punteggio pieno

Oleggio e Cannobio si godono il primato

NOVARA. Sono bastati 180 minuti per mettere in fila le 15 rappresentanti del campionato di Eccellenza. Solo tre squadre a punteggio pieno: Oleggio, Cannobiese e Sangiustese; ottimo avvio anche per Sunese e Castellettese, mentre il Gravellona contro la Dufour è caduto su calcio di rigore. Inferiori alle aspettative Borgomanero ed Omegna. Ancora al palo il Caltignaga, vittima di uno scivolone casalingo.

Se il buon giorno si vede dal mattino, la sfida al vertice vedrà quest'anno impegnate due torinesi (Sangiustese e Lascaris) e due novaresi (Oleggio e Sunese). Queste squadre riuscite ad assicurarsi i migliori uomini-gol in circolazione nella categoria: Pisasale (ex Ivrea) nella Sangiustese, Weffort (ex Chivasso) nel Lascaris di Pisnezza, Alessio (due partite, due doppiette) nell'Oleggio, la coppia Russo-Livorno nella Sunese. La Dufour Varallo spera che Quartaroli ripeta le gesta di Guidetti (passato alla Biellese), il Borgomanero aspetta Andreolli e la maturazione di qualche giovane (Zucchi).

Adelmo Paris guida il Cannobiese rivelazione di questo avvio di Eccellenza

La sorpresa in negativo di questo inizio stagione resta l'Omegna: solo un punto in due partite, ma soprattutto già 5 reti subite. Aveva gettato via una vittoria a Castellamonte, è fatta sorprendere in casa dall'Oleggio, beccando 3 gol e fallendo un paio di rigori. Forse a Ottina manca un regista, forse occorre un po' di tempo per un perfetto inserimento dei nuovi Fracon, Masoero, Piana, Massara e Agostini. **[s. b.]**

BIOSPHERE SWISS COSMETICS
importante società svizzera
assume

CONSULENTI

Si richiede bella presenza ed il possesso di automobile.

Si offre fisso elevato, possibilità di carriera e corso formativo in cosmetica gratuito.

Non è richiesto alcun tipo di investimento.

Chiamateci oggi n° verde 167/232410 per un primo contatto.

LAGO MAGGIORE

Arona - rustico da ristrutturare mq. 380 vicinanze centro, indipendente, terreno circostante mq. 1360.

Borgoticino - villa indipendente, bilivello con giardino circostante mq. 1000 - Lire 248.000.000.

Vicinanze Arona - in condominio signorile, attico vista lago con ampia terrazza autorimessa - Lire 280.000.000.

Business Imm. 0322/241212

IMPORTANTE INDUSTRIA MAGLIERIA PER IL PROPRIO

SPACCIO AZIENDALE

ricerca persona con maturata esperienza nel commercio del settore a cui affidare autonomamente l'organizzazione e la gestione del punto vendita aperto al pubblico.

Telefonare per appuntamento
0322/835951

IMPIANTI ELETTRICI
CARDANO

IMPIANTI CIVILI E INDUSTRIALI
AUTOMAZIONI
IMPIANTI DI SICUREZZA
ASSISTENZA 24/ORE

Tel. 0321 86.25.14
Cell. 0338 787.20.93

FINANZIAMENTI EROGATI DIRETTAMENTE IN 2 ORE
a: Dipendenti (anche protestati e a firma singola) Autonomi - Pensionati - Casalinghe.
ITALCREDI Spa CAP. SOC. 1.000.000.000 - ISCR. U.I.C. 6126 ABILITATA ALL'EROGAZIONE FINANZIARIA
NOVARA: Via Settembre 8 - Tel. 0321-628245
V[illegible] - [illegible] - C.so Cobianchi 62 A - Tel. 0323-519360
OMEGNA - Via [illegible] 15 - Tel. 0323-641423

SCI NAUTICO

La squadra italiana si piazza al secondo posto

Chicco e Bubu, cugini di «bronzo» al mondiale

OMEGNA. Dopo la medaglia di bronzo di «Chicco» Buzzotta nelle figure, anche Andrea «Bubu» Alessi ha conquistato un bronzo nella combinata ai mondiali di sci nautico che si sono svolti a Medellin in Colombia. I successi complessivi degli atleti azzurri hanno permesso alla squadra italiana di conquistare la medaglia d'argento nella classifica a squadre alle spalle dei francesi che sono stati i mattatori dei mondiali colombiani, ma davanti ai formidabili canadesi. Un risultato di tutto rispetto se si considera che ai mondiali hanno partecipato atleti ben 44 Nazioni.

Alessi è riuscito a conquistare un meritatissimo terzo posto nella specialità che comprende le tre discipline classiche dello sci nautico: il salto, nel quale è un grande specialista, le figure e lo slalom, dimostrando così di essere un atleta completo. Probabilmente l'atleta omegnese si aspettava di più ed indubbiamente certi risultati, come nel salto, erano alla sua portata. Purtroppo un recente infortunio a Cervia, subito dopo aver stabilito il nuovo record europeo di salto, ne ha condizionato il rendimento malgrado il sorprendente recupero fisico, possibile soprattutto grazie alla sua incredibile forza di volontà ed ottenuto anche contro la sfortuna che lo perseguita da anni. Nel 1996 Alessi subì infatti la del femore, due mesi fa invece l'incrinatura alcune costole.

Nell'insieme però la squadra azzurra ha ben figurato anche con il ritrovato Buzzotta che ha dimostrato la grande maturità. Certo, a ripensarci, il bottino degli italiani avrebbe potuto ben più cospicuo se si pensa che, traditi dalla troppa emozione, in finale sono giunti né la tre volte campionessa europea Irene Reinstaller, trentina omegnese di adozione, e nemmeno Fabrizio Ciapponi che nel corso della stagione ottimi risultati.

A sinistra **Andrea Bubu Alessi** che ha dimostrato di essere un atleta completo il terzo posto nella combinata. **Patrizio Buzzotta** che ha migliorato le sue prestazioni

Una trasferta positiva anche per altri due atleti dello sci cusiano: il giovanissimo Crhistian Rampanello, giunto ottavo in slalom, e Marina Mosti, giunta quarta e staccata di una manciata di punti nella finale delle figure. «Sono comunque soddisfatto del rendimento complessivo della squadra - ha dichiarato il commissario Maurizio Grillo -. Abbiamo avuto anche molta sfortuna, ma abbiamo dimostrato di avere dei grandi talenti sui quali puntare per i prossimi mondiali». Mondiali che si svolgeranno tra due anni all'Idroscalo di Milano. E questa volta sarà difficile per i nostri lasciarsi tradire dall'emozione. **[v. a.]**

la Diplomatica s.r.l.

IMPRESA FUNEBRE - NOVARA
Via Giulietti 1/b
Stefano di Mittino

SERVIZI FUNEBRI DI TUTTI I TIPI
FUNERALI A PREZZO CONVENZIONATO
TRASPORTI IN TUTTA ITALIA E ALL'ESTERO
CON MEZZI PROPRI
SERVIZIO CONTINUATO
DIURNO NOTTURNO FESTIVO
34.403

SPAZIO AFFARI

LAVORO DOMANDE 4

TECNICI

QUALITA' esperto fasi progetto produzione e verifica esperienza ultradecennale, ottimo inglese, conoscenza serie ISO, offresi. Tel. 011 771.4502.

PERSONALE DOMESTICO BABY SITTER

LIBERA disponibile referenziata esperta offresi fissa a signora sola autosufficiente per compagnia e piccoli lavori domestici. Telefonare 415.9204.
PENSIONATA offresi fissa assistenza a persona anziana, massime referenze. Telefonare 473.2508.
[redacted] offresi [redacted] bimbi ore pomeridiane. Tel. 273.1083 no perditempo.
30ENNE cerca lavoro come baby sitter o come colf. Tel. 011 695.5859.
46ENNE governante puericultrice infermiera disposta trasferirsi per assistenza bambini, anziani. Tel. 0347 [redacted].

LAVORI VARI E PART TIME

REFERENZIATA offresi per assistenza anziani, piccolo [redacted] domestico. Tel. [redacted] 904.2658 ore pasti.
SIGNORA offresi assistenza anziani [redacted] 8,30 alle 17, [redacted] e notturna. Tel. 658.744.
SIGNORA referenziata cerca lavoro [redacted] colf, oppure esperienza assistenza anziani, massima serietà. Tel. 965.4141.
56ENNE colto, referenziato offresi assistenza familiare persona anziana od handicappata, piccoli lavori giardinaggio, no pensionato. Tel. 284.494 pomeriggio.

IMMOBILIARE VENDITA 5

TORINO CITTA'

ATTICO [redacted] Grosseto libero salone 3 camere cucina 2 bagni terrazzo 100 mq termoascensore. Saim 566.3263.
BATTOCCHIO 581.9433 centro piazza Savoia libero d'epoca signorile luminoso 95 mq secondo piano L. 259 milioni.
CAMPIDOGLIO presso via Pifetti in sta[redacted] recente saloncino 3 camere cucina ba[redacted]. Gabetti Parella 756.666.

CENISIA
corso Vittorio 193 camera tinello bagno anche fi[redacted] da L. 74 milioni, minimo anticipo. Gabetti 57.67.

CENISIA via Frassineto [redacted] arredato e ristrutturato soggiorno camera cucina bagno. Gabetti Viberti 57.67.
CENTRALISSIMO su 2 livelli 200 mq 3 servizi terrazzino, vendesi. Nestim 011 812.1911 - 812.2216.
CENTRO Palazzo Provana ultimi appartamenti nuovi signorili mq 82 mq 130 e mq 192 più posto auto. Tel. 669.2982.
CENTRO pressi via Po occupato ben tenuto luminoso 4 camere cucina 2 bagni L. 220 milioni. Gabetti Crocetta 581.6338.
CENTRO via Pomba libero mansardato-soggiorno con cottura camera bagno L. 140 milioni. Gabetti Crocetta 581.6338.
COCHIBA 580.8151 Crocetta (via Piazzi) in stabile signorile alloggio mq 200 ottime condizioni box [redacted] portineria.

COLLINA
S. [redacted] prestigiosa residenza mq 480, garage mq 50, giardino mq 9.000, piscina riscaldata con dependance, condizionamento, allarmi, immediata abitabilità. Tel. 596.7295.

COLLINA
strada Tadini in villa nuda proprietà mq 250 circa grande giardino privato. Gabetti Crimea 660.4240.

CORSO Bramante pressi via Genova ingresso 3 camere cucina bagno ripostiglio. Gabetti Nizza 663.3574.

CORSO BRESCIA
in stabile signorile, libero saloncino 2 camere cucina 2 bagni box. Gabetti GiulioCesare 248.1653.

CORSO Brianza vendiamo libero ingresso 3 camere cucina bagno o box L. 225 [redacted]. Gabetti GiulioCesare 248.1653.
[redacted] Francia nuovo tribunale ufficio mq [redacted] piano rialzato 5 [redacted] servizi da ristrutturare L. 180.000.000. Tel. [redacted].

CORSO MATTEOTTI
in splendido palazzo storico [redacted] '800 prestigiosa abitazione a[redacted] 1º piano nobile mq 315. Furbatto 544.[redacted].

CORSO Moncalieri libero in palazzina raffinatissimo soggiorno 2 camere cucina bagno termo. [redacted].3263.
CORSO Racconigi libero [redacted] d'epoca [redacted] piano [redacted] cucina bagno L. 80 milioni. Gabetti Viberti 57.67.

CORSO SEBASTOPOLI
libero 5º piano ingresso soggiorno 2 camere cucina bagno 2 arie. Ga[redacted]

CORSO Trapani libero recente luminoso salone 3 camere cucina bagno box auto. Gabetti Viberti 339.8703.
CORSO Vercelli in stabile con ascensore vendiamo ingresso camera tinello cucinino. Gabetti GiulioCesare 248.1653.

CROCETTA
corso Duca degli Abruzzi libero 2 camere tinello cucinino bagno 2 arie. Gabetti Crocetta 581.6338.

DA L. 90.000.000
buon investimento ultimi alloggi ben affittati 55/70 mq. Corso Montecucco 27. Furbatto 544.566.

GRAN [redacted] in [redacted] d'epoca monolocale mansardato con piacevole affaccio su piazza Vittorio. Gabetti 660.4240.
GSI **G.S.I.** A piazza Sabotino corso Peschiera, ristrutturato ampio ingresso 3 camere cucina [redacted]. Tel. 397.1767.
G.S.I. B corso Monte Cucco adiacente libero salone 3 camere cucina doppi servizi box auto. Tel. 397.1767.
G.S.I. C via Coppino ad[redacted]za libero 1 camera tinello cucinino bagno L. 70 milioni dilazionabili. Tel. 397.1767.
G.S.I. D stadio comunale pressi libero ristrutturato soggiorno 1 camera cucina bagno. Tel. 397.1767.
LARGO [redacted] inizio frazionamento alloggi varie metrature termoascensore. Per ap[redacted] telefonare GR 011 320.524.
LIBERO elegante salone 3 [redacted] cucina 2 bagni terrazzino panoramico adiacente parco Rignon L. 300 milioni o mutuo. Tel. 503.313 - 502.432.
LIBERO recente via Benevagienna 32 piano alto [redacted] camera [redacted] bagno L. 70 milioni e mutuo. Tel. 503.313.
LIBERO signorile panoramico corso Francia salone 7 camere cucina 4 servizi box auto. Prezzo interessante. Tel. 562.1875.
LIBERO via Donizetti 4º piano ingresso 2 camere cucinotta bagno ripostiglio solo L. 140 milioni. Tel. 326.264 - 357.516.
LINGOTTO via Nizza pressi via Baiardi cucina 3 camere bagno ristrutturato L. 155 milioni. Gabetti Nizza 663.3574.
LUNGO PO MACCHIAVELLI prestigioso panoramico libero salone 3 camere cucina 3 servizi box. Saim 568.3263.
PARELLA via Domodossola libero luminoso 2 camere tinello servizi L. 145 milioni. Gabetti Parella 756.666.

DAL 25 SETTEMBRE ALL'11 OTTOBRE
CONVENIENZA D'AUTUNNO
TUTTA DA SCOPRIRE!

PREZZI K.O.

Alcuni esempi:

FESA DI TACCHINO [redacted] FETTE "AIA" DA L. 14.980 SCONTO [redacted] A LIRE 10.480 AL KG
MELE GOLDEN, [redacted] GALA sacco kg 2 AL KG LIRE 980
GRANA PADANO "LE CASCINE DEL SOLE" conf. g 300 ca - da L.26.700 SCONTO 30% A LIRE 18.690 AL KG
10 SOTTILETTE "KRAFT" g 200 L. 9.700 al kg LIRE 1.940
MOZARY "INVERNIZZI" g 125 L. 12.640 [redacted] 1.580
[redacted] "STANDA" - [redacted] LIRE 1.780
6 UOVA GRANDI "STANDA" LIRE 1.480
FARINA "00" "DIVELLA" - kg 1 LIRE 540
72 GRAN FETTA "BUITONI" - g 540 L. 4.410 al kg LIRE 2.380
[redacted] DI SEMOLA "BARILLA" formati [redacted] - g [redacted] L. 1.640 al kg LIRE 820
CHIANTI DOCG "PICCINI" - cl 75 L. 4.470 al litro LIRE 3.350
[redacted] DI FRUTTA "STANDA" gusti vari - ml 200x3 L. 2.435 al litro LIRE 1.460
SHAMPOO "ELSEVE" - ml 200 [redacted] 3.780
"DIXAN" - ricarica kg 6 LIRE 15.980
FORNO A MICROONDE "DE LONGHI" DIGITALE 17 LITRI MOD. MW 315 LIRE 199.000

3x2

Alcuni esempi:

OLIO EXTRAVERGINE DI OLIVA DELIZIA "CARAPELLI" cl 75 1 pezzo L. 9.380 L. 8.340 al litro 3 PEZZI LIRE 18.760
ORO PIU' "SAIWA" gusti [redacted] g 320 1 pezzo L. 2.690 L. 5.605 al kg 3 PEZZI LIRE 5.380
MERENDA PROSCIUTTO COTTO "CITTERIO" - g 40 1 pezzo L. 1.800 L. 30.000 al kg 3 PEZZI LIRE 3.600
PELATI "STANDA" g 400/240 1 pezzo L. 590 L. 1.640 al kg sgocc. [redacted] PEZZI LIRE 1.180

OFFERTE VALIDE FINO AD E[redacted] SCORTE

un mondo diVino, un mare di convenienza.

Iper STANDA
La grande spesa [redacted]
RIVOLI (TO): C.SO FRANCIA • MONCALIERI (TO): C.SO ROMA • SETTIMO TORINESE (TO): VIA ITALIA
BORGO [redacted] (CN): VIA CUNEO • [redacted]: CASTAGNITO D'ALBA (CN) VIA ASTI [redacted] ALBA

PIAZZA Adriano adiacente libero soggiorno 2 camere cucina bagno ascensore L. 160 milioni. Saim 568.3263.

PIAZZA CAMPANELLA
libero [redacted] alto ristrutturato camere tinello cucinino bagno. Gabetti Parella 756.666.

[redacted] adiacente [redacted] signorile salone 2 camere cucina 2 bagni termoascensore. Saim 568.3263.
PRECOLLINA adiacenze Ronchi Verdi splendida [redacted]one villetta 110 mq terrazzo box [redacted]rdino. G&V 568.4445.
PRECOLLINA Cavoretto Val Pattonera ottima posizione villa unifamiliare 250 mq [redacted]rdino. [redacted].
PRECOLLINA Gran Madre prestigioso libero rifinitissimo alloggio mq 270 ascensore box. Saim 568.3293.
PRECOLLINA impresa vende alloggi in costruzione in lussuosa palazzina con giardino, box. Tel. 661.4369.
PRECOLLINA nuovo libero panoramico giardino in proprietà salone 2 camere letto bagni cucina grandissima portico box doppio e posti auto. Tel. 503.313.
PRIVATO vende bel appartamento zona Valentino via Fea adatto professionista anche bifamiliare. Tel. 0175 239.127.

RESIDENZA RIGNON
via Gorizia 113, in splendida posizione impresa prenota alloggi in palazzina. Finiture di pregio. [redacted] 011 561.1137.

S. RITA libero/occupati stesso stabile 1/2 camere tinello cucinino bagno cantina. GR L'Immobiliare 011 329.0421.
TORINO corso Matteotti pressi appartamento 200 mq, 3 camere, sala pranzo, spogliatoio, salone, ampia cucina, zona servizi, balcone, box, prezzo vero affare. Tel. 953.4809.

VIA Ascoli bello stabile soleggiato ingresso camera cucina bagno L. 90 milioni. Gabetti Lucento 253.747.
VIA Avigliana [redacted] buono [redacted] soggiorno camera cameretta cucina bagno cantina. GR 011 320.524 - 329.0421.
[redacted] Borgaro [redacted] 2 camere cucina bagno 2 balconi cantina L. 175 milioni trattabili. [redacted] Lucento 253.747.
VIA Galdano recente ingresso soggiorno 2 [redacted] cucina bagno box triplo. [redacted] S. Rita 359.393.

VIA ROMA
via Amendola 10, vendonsi ultimi signorili appartamenti uffici e negozio ristrutturati. Tel. 562.9227.

TORINO PROVINCIA

[redacted] vicino al centro villa 2 alloggi 4 boxes taverna cortile giardino cintato ottimo prezzo. Edilmarket 434.1316.
A L. 70 milioni casetta di [redacted] camere cucina [redacted] box giardino pagamento [redacted] rate mensili. Tel. 285.926.
CASCINE VICA in villaggio residenziale signorile soggiorno 2 camere cucina bagno box giardino. Battocchio 581.9433.
[redacted] privato vende in palazzina, salone, 2 camere, soggiorno, cucina, bagno, lavanderia, box. Tel. 011 942.2882.
COLLEGNO centro appartamento soggiorno 2 camere cameretta cucina 2 bagni box L. 238 milioni. Gabetti 405.3870.
[redacted] Canavese 20 minuti da [redacted] vendesi villa 6 [redacted] tripli servizi, mq 356. Giardino e vasto terreno. Tel. ufficio 02 505.2417 - casa 02 404.4730.
DRUENTO via Manzoni in palazzina recente soggiorno 2 camere cucina bagno mansarda box doppio. Gabetti 405.3870.
FIANO adiacente La Mandria villa salone cucina 3 camere 3 bagni box tavernetta giardino L. 385 milioni. No intermediari. Tel. 0330 471.678 - 958.8604.

GIAVENO
Palazzo Abbaziale in parco di 8000 mq vendiamo alloggi nuovi di soggiorno cucina 2/3 camere doppi servizi, si esaminano permute. G.S.I. 397.1767.

[redacted] Casetta alloggio nuovo di salone [redacted] cucina bagno box mansarda L. 215 milioni. Tel. 397.1767.
G.S.I. Orbassano libero ristrutturato ampio ingresso 1 camera tinello cucinino bagno L. 125 milioni. Tel. 397.1767.
G.S.I. Rivalta nuovo ampio salone 3 camere cucina 2 bagni box mansarda mutuo agevolato regionale. Tel. 397.1767.
L.B.A. 748.396 vende a Leinì centro grande villa bifamiliare mq 300 giardino mq 1000 valendo frazionabile.
L.B.A. 748.396 vende a Leinì centro splendido alloggio di ingresso soggiorno 2 camere cucina cucinino servizi e box.
LEINI' casetta con cortile privato 4 camere cucina servizi tettoia L. 145 milioni dilazionabili. Tel. [redacted]
ORBASSANO ovest splendida villa recente di grande effetto immersa nel verde luminosissima. Tel. 649.0775.
OULX in splendida posizione impresa prenota appartamenti. Tel. 011 561.1137 - 0122 831.251.
PINO TORINESE esclusiva residenza settecentesca immersa in parco privato di 30000 mq soluzioni abitative di prestigio. Trattative riservate. Tel. 0336 277.0389.
REVIGLIASCO Pian del Redentore alloggio mq 175 circa terrazzi giardino box altro più piccolo. Studio Cerasar 812.6106.

RIVOLI CENTRO
casetta libera [redacted] su 2 [redacted] mq 240 ristrutturata [redacted] cortile tettoia. Gabetti Rivoli [redacted].

RIVOLI
contrada Fraschini vendiamo nuovo panoramico soggiorno cucina 2 camere doppi servizi, si esaminano permute. G.S.I. 397.1767.

[redacted] porzione di villa [redacted] signorile box giardino [redacted] L. [redacted] milioni. Battocchio 581.9530.
RIVOLI via Toti in palazzina 2 camere tinello cucinino bagno ristrutturato termautonomo. Gabetti Rivoli 958.6022.
S. MAURO impresa prenota alloggi varie metrature finiture signorili giardino zona comoda tutti servizi. Tel. 898.8213
TROFARELLO prestigioso alloggio salone 3 camere cucina 2 servizi vista panoramica box doppio. Tel. 649.0775.
VENARIA piccola palazzina recente bilivelli soggiorno cucina 3 camere 2 bagni ampio box. Orsini 011 452.2851.
VILLA Castiglione Torinese 330 mq personalizzazione, bella, impresa vende L. 550 milioni. Tel. 960.1665 - 0347 228.9809.
VILLA padronale mq 400 rustico mq 280 terreno cintato mq 12000 piscina adatta prima residenza 35 km da Torino 8 km da Castello Carmagnola. Tel. 437.7863.

LIGURIA

ALBENGA vicino mare vista mare nuovi bi/trilocali da L. 185 milioni. Ampie terrazze. Anticipo L. 10 milioni. Di[redacted]. Tel. 0182 555.627 - 0337 261.676.
BORGHETTO affare L. 135 milioni 100 mt spiaggia ingresso ampio soggiorno cucinino servizi balcone. Tel. 0182 992.161.
CERIALE zona lungomare 50 mt dalle spiagge bilocale più cantina, [redacted] interessante. ST.IM.E.C. 0182 931.228.

GARLENDA
in [redacted] e verdeggiante [redacted] camere [redacted] bagno L. 150 milioni. Gabetti Mare & Monti 011 57.67.

PIETRA LIGURE 14 km [redacted] nel [redacted] villetta nuova mq 250 con terreno L. 550 milioni trattabili. Tel. 019 693.254.
RIVIERA LIGURE impresa propone appartamenti vista mare in villa signorile con piscina balconi abitabili e giardini privati. Informazioni 0342 514.555.

[redacted] Trento [redacted] fronte [redacted] bilocale 3 [redacted] ammob[redacted]. Tel. 0383 805.309 ore 19.

COSTA AZZURRA

[redacted] villetta in costru[redacted] giardino vista [redacted] L. [redacted] milioni. Case Naigest [redacted]
[redacted] (Villeneuve Loubet) [redacted]tamento nuovo, soggiorno grande, angolo cottura, camera letto, bagno, ampio terrazzo, box, giardino, piscina. Prezzo affare. Tel. 953.4809.
CAP FERRAT ultimi appartamenti nuovi fronte porto e spiagge incantevole [redacted] mare decorazioni raffinate. Tel. 00377 93 250.080 - 00377 607.930.920.
MENTONE fronte mare nuovi finiti [redacted]nolocali terrazzo buona posizione mutuo [redacted]. Consultcasa 0184 592.187.

MENTONE
vista panoramica fino al [redacted] piccola lussuosa reside[redacted] alloggi immersi nel verde, piscina, giardini privati, sole, [redacted] '98. [redacted] Invest 0033 493.282.300.

[redacted] ottimo investimento a [redacted] mt mare e Negresco [redacted]cale FF. 195 mila. Tel. 0033 [redacted]1 - 0121 398.585.
[redacted] splendida villa immersa nel verde vi[redacted] comoda [redacted]lo L. 420 milioni. [redacted]449.072.

LOCALI UFFICI CAPANNONI

CAPANNONE Torino vendo [redacted] mq più 700 mq uffici più cortile zona imbocco autostrada. Prezzo vero affare anche piccola permuta. Tel. 953.4809.
CORSO Galileo Ferraris ufficio e/o abitazione piano rialzato mq 130 vendesi/affi[redacted].566.

GABETTI vende a Brandizzo in area industriale capanno[redacted] superficie [redacted] mq area libera. Tel. 011 57.67.
GABETTI vende centrale su storica piazza negozio angolare libero 6 [redacted] 120 mq oltre cantinato. Tel. 57.67.

GABETTI VENDE
pressi strada S. Mauro capannone di 450 mq oltre uffici [redacted] 170 mq L. 400 milioni. Tel. [redacted]7.

GRAN MADRE negozio prestigioso angolare 78 mq circa affittato alto reddito. Studio Cerasar 812.6106 - 812.7648.
[redacted] tangenziale open space 300 mq, accessi carrai pedonali, riscaldamento, privato vende libero. No agenzie. Tel. 842.794 - 0348 225.2445.
SETTIMO TORINESE via Italia privato vende negozio 90 mq più magazzino L. 320.000.000. Tel. 0337 765.591.
VENDESI stabile [redacted] in Torino direttamente a imprese costruttrici. Per informazioni Tel. 385.4873.

10% REDDITO
ottimo investimento fabbricato, [redacted]rio indipendente pressi corso [redacted] L. 1 miliardo. Furbatto 544.566.

TERRENI

PIETRA LIGURE entroterra vendo terreni [redacted] per allevamenti da L. 10 milioni. Tel. 0347 269.4370.
RIVALTA terreno edificabile per 8 alloggi a piccoli lotti per ville singole. Tel. 011 909.0214 - 0336 215.209.
TERRENO Giaveno 1200 mq per villa bi/trifamiliare progetto approvato zona ottima prezzo affare. Tel. 953.4809.

IMMOBILIARE ACQUISTO 6

TORINO CITTA'

CERCO in Torino alloggio medie dimensioni garantita serietà se richiesta adegua[redacted]. Sig. Infantolino 817.8215.

LOCALI UFFICI [redacted]

COMPRA - affitta azienda lavorazione legname, ricerca capannone 1.500/3.000 mq esistente o edificabile, [redacted] piazzale 6.000 mq preferibilmente cintura Torino e vicinanze scalo ferroviario. Tel. 011 503.366.

AFFITTI OFFERTE 7

TORINO CITTA'

ABBIAMO accoglienti alloggi arredati moderni 1/2/3 camere casa comoda Centro [redacted] Rubiolo Immobili 751 826.
[redacted] in zona signorile mq 180. Telefonare 011 710.902.
AFFITTASI a studenti mansarda a L. 200 mila e bilocale L. 300 mila mensili stessa casa. Tel. 962.4950.
CAMPIDOGLIO via Sismonda in palazzina soggiorno 2 camere cucina servizi posto auto. Studio Torta 561.2077.
CROCETTA adiacente signorili 2/3/4 ca[redacted]re cucina bagno affitta patti in deroga a [redacted]renziati in stabile. Torta 561.2077.
OTTIMA zona affitto arredato/semiarredato grande appartamento a partire da L. 1.900.000 tutti i comforts. Tel. [redacted].
ZONA Francia recente salone 2 camere cucina biservizi 3º piano patti in deroga. Gabetti 57.67.

LIGURIA

[redacted] affitto 1 camera tinello cucinino bagno posto auto per la stagione invernale. Tel. 0338 [redacted].

[redacted] UFFICI [redacted]

AFFITTASI o vendesi via Saorgio mq 45 per ufficio o negozio. Piano terra. Tel. [redacted].
[redacted] in Settimo strada Cebrosa capannoni [redacted] mq completi di [redacted] impianti [redacted] indipendenti. Fidian 541.652.
CENTRO uffici, parcheggio segreteria centralizzata sale riunioni magazzini sorvegliati da 50 a 1000 mq. Tel. 011 315.7111.
CORSO Cairoli angolo corso Vittorio affitto lussuosi locale 90 e 190 mq adatti studio notarile architettura pubblicità galleria d'arte atelier moda. Tel. 437.7863.
CORSO Ursa (zona Poveri Vecchi) fronte piazza affittasi negozio ristrutturato mq 45 più soppalco. Tel. 319.7777.
L.B.A. 748.396 affitta a Venaria zona stadio bellissimo capannone di mq 1200 più palazzina uffici mq 300 e cortile mq 800.

AFFITTI DOMANDE 8

TORINO CITTA'

[redacted] telecomunicazioni [redacted] nuovo [redacted]ore villa. Contattare ore ufficio. Di Gianni 568.2872.

AUTOVEICOLI 9

A. ACQUISTA autovetture [redacted] valutazione pagamento contanti. Via Sant'Ottavio 32 To. Tel. 011 817.7242. Zona Mole.
ABBIAMO urgenza vetture fuoristrada furgoni supervalutazioni immediato realizzo. Tel. 011 651.1370 - 0335 619.2716.
ACQUISTA auto fuoristrada camper furgoni camioncini frigo e ribaltabili. Ipercar strada Torino 27 Beinasco tel. 397.1281.
ACQUISTA autovetture di ogni tipo massima valutazione. Autosalone d'Ella corso Orbassano 241. Tel. 351.326.
ACQUISTA autovetture usate massima valutazione pagamento contanti. Corso Montegrappa 24 B. Tel. 011 776.1898. Torino.
AUTOGILLIA acquista [redacted] immediata [redacted] fuoristrada e furgoni [redacted]tà. Corso Umbria 35 To. Tel. [redacted]11 488.295.
AUTOTORTONA acquista vetture di ogni tipo massima valutazione e serietà. Corso Tortona 9. Tel. 817.1643 - [redacted].
CO[redacted] vetture [redacted] acquistiamo autoveicoli. Aragonauto corso [redacted] 44 - 10128 Torino. Tel. [redacted].

VIAGGI E VACANZE 10

ALBERGHI PENSIONI RESIDENCES

ASTRA Hotel *** Diano Marina 0183 497.011 dal 20/09 al 4/10 una settimana L. 420 mila. Camere Tv servizi parcheggio piscina scelto menù familiarità.

MATRIMONIALI 11

AGENZIA MATRIMONIALE SINTONIA ricerca seleziona il partner ideale con serietà e discrezione. Piazza Follerino 9 - Torino. Tel. 011 537.914.
INCONTRI Studio Matrimoniale. Requisiti richiesti: classe, cultura, serietà d'intenti. Via Vespucci 34 [redacted]. Tel. [redacted].

VARI 12

A.A. GIOIELLERIA M.C. 334.832 acquista oro, argenteria, monete, gioielli, in contanti. Corso Peschiera 163 - Torino.
A. ALBA GIOIELLI compra oro argento preziosi monete francobolli valutando al massimo. Tel. 323.002 To via Tripoli 85.
A. OREFICERIA GE.MA acquista oro argenteria monete preziosi alte valutazioni via Madama Cristina 42 tel. 650.2212.
ACQUISTO mobili '700, '800, primo '900, argento, bronzi, soprammobili [redacted] vari. Tel. 837.546 (ore pasti 247.6369).
[redacted] reti anche ortopedici, ampia scelta. Risparmio, qualità, misura. Direttamente in fabbrica. Tel. 749.5266.
OROLOGI Rolex, Patek-Philippe, Vacheron-Costantin, Cartier d'epoca - moderni acquisto. Pagamento contanti, serietà, riservatezza. Tel. 0337 [redacted].

STIEVANI

SCONTA TUTTO

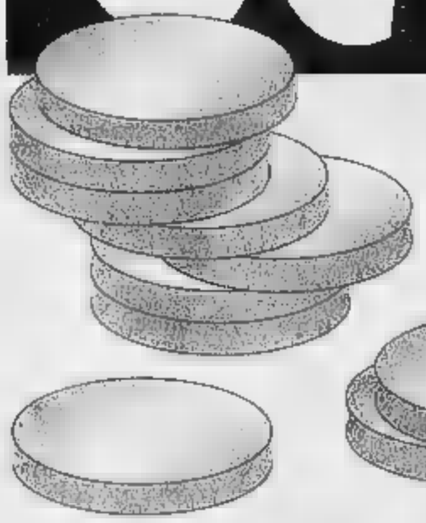

e premia tutti i clienti

GRANDI AFFARI

sconto premio

fino a

£ 300.000

SU MIGLIAIA DI
TV COLOR - VIDEO - HI-FI
ELETTRODOMESTICI
COMPUTER - TELEFONIA

TV COLOR

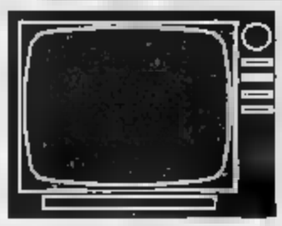

PHILIPS - MITSUBISHI
[illegible] - THOMSON
METZ - NOKIA - SABA
SINUDYNE - GRUNDIG
NORMENDE - [illegible]
[illegible] - JVC
DAEWOO - PANASONIC
SONY - AKAI - CANON

VIDEOREGISTRATORI

PHILIPS - MITSUBISHI
SELECO - THOMSON
METZ - NOKIA - SABA
SINUDYNE - GRUNDIG
NORMENDE - TOSHIBA
TELEFUNKEN - JVC
DAEWOO - [illegible]
SONY - [illegible] - CANON

TELEFONIA

MOTOROLA - SIEMENS
[illegible] - [illegible]
TELITAL - [illegible]
MITSUBISHI
ERICSSON - OMNITEL
TELECOM
PANASONIC
PHILIPS

AUTORADIO

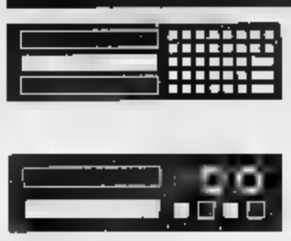

AIWA - PIONEER
PANASONI
KENWOOD
CLARI[illegible]
IRRADIO - GRUNDIG
DAEWO - ALPINE
BLAUPUNKT
SANYO - SONY

TELECAMERE

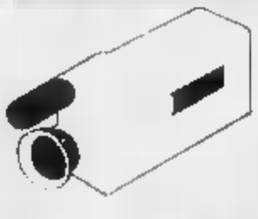

PHILIPS - MITSUBISHI
[illegible] - THOMSON
METZ - NOKIA - [illegible]
SINUDYNE - GRUNDIG
NORMENDE - TOSHIBA
TELEFUNKEN - JVC
DAEWOO - [illegible]
SONY - [illegible] - CANON

ELETTRODOMESTICI

ARISTON - CANDY - AEG
KELVINATOR - OCEAN
LIEBHERR - ZOPPAS
S.GIORGIO - BOSCH - REX
INDESIT - ZEROWATT
HIRUNDO - DAEWOO
SMEG - IGNIS - ZANUSSI
KORTING - WHIRLPOOL

FORNI INCASSO

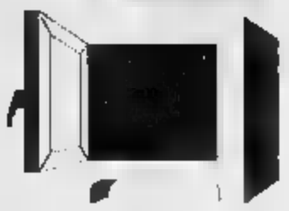

SAMET
NARDI
BOMPAGNI
BAUKNECHT
REX - ARISTON
[illegible]
SMEG - IGNIS
BOSCH

MICROONDE

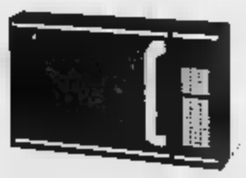

[illegible] - [illegible]
DE LONGHI
[illegible]
[illegible]
WHIRLPOOL
[illegible]
REX - [illegible]
BOSCH

PICCOLI ELETTRODOMESTICI

GUZZINI - TEFAL - POLTI
GIRMI - BRAUN - IMETEC
HOOVER - MICROMAX
ARIETE - KRUPS - FAEMA
GAGGIA - SAECO - MIELE
ESSEGIELLE - ROWENTA
ALPHATEC - DELONGHI
ELECTROLUX - PHILIPS

CUCINE

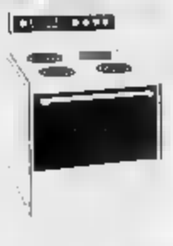

ROSIERES - [illegible]
[illegible] - TECNOGAS
LAGERMANIA
[illegible] - REX - CANDY
LIDO - AREILOS
DE LONGHI
IGNIS - ZOPPAS
HIRUNDO - ARISTON

COMM. [illegible] LEGGE [illegible] STUDIO IMAGO

MERCE DISPONIBILE FINO AD ESAURIMENTO SCORTE - SALVO ERRORI E OMISSIONI

TORINO - Largo Giachino, 93

Solo Stievani può tanto

TORO ASSICURAZIONI
Agenzia Generale di Biella "Giardini"
Paolo Rondelli
Via Oberdan, 3
Tel. 015 - 2522007 ric. aut.

LA STAMPA
VERCELLI E VALSESIA
Mercoledì 24 Settembre 1997
REDAZIONE: VIA DUCHESSA JOLANDA 20. TEL. (0161) 217.850/54.747. FAX (0161) 257.009

TORO ASSICURAZIONI
Agenzia Generale di Biella "Giardini"
(uffici in:
[illegible]
Mainelli, 10 - Tel. 0161 - 96233
PRAY
Via Roma, 3 - Tel. 015 - 767541
[illegible]
Condominio S. Antonio - Tel. 015 - 702310

Ieri le bancarelle hanno lasciato le piazze dei Pesci e D'Azeglio in attesa del via ai lavori

A PASSO IN VIA DUOMO

La novità dei banchi [illegible] via Duomo ha richiamato ieri molta gente e forse per gli ambulanti il forzato trasloco ha significato un vantaggio in termini di volume d'affari: i clienti invece hanno avuto qualche difficoltà [illegible] i loro commercianti di fiducia. Il trasferimento dovrebbe essere temporaneo (si parla di tre mesi), ma oggi nessuno è in grado [illegible] indicare quando e se le bancarelle [illegible] nelle sedi tradizionali

I SENSI UNICI SI CAMBIA

Per aggirare la nuova disposizione del mercato è stato necessario ribaltare i sensi unici nelle vie Tribunale e Carducci. Curiosamente in piazza Amedeo IX nelle prime [illegible] della mattinata si [illegible] creati «serpentoni» d'auto perchè se l'obbligo di svoltare a destra [illegible] via Gioberti è evidente, l'abitudine [illegible] imboccare la strada che costeggia il liceo Classico ha sconcertato gli automobilisti che non sapevano più [illegible] dal labirinto della piazza

DIVENTERA' UN SALOTTO

Oggi come [illegible] l'aspetto [illegible] piazza dei Pesci non è punto accattivante, ma il futuro pare decisamente migliore. L'antico broletto [illegible] restaurato, [illegible] rifatta la pavimentazione e al centro ci sarà una fontana: almeno questo è il progetto presentato tempo [illegible] dal Comune. I lavori dovrebbero durare non più di [illegible] mesi, cioè concludersi entro fine anno. A quel punto però sarà dato il via libera per il ritorno delle bancarelle che da ieri hanno traslocato?

Caos per il nuovo mercato

Il traffico va in tilt, molte proteste

VERCELLI. Caos in centro per una rivoluzione del traffico dichiarata con un anticipo troppo esiguo rispetto all'importanza delle novità. E mentre gli abitanti della zona di piazza Cavour paiono intenzionati ad organizzarsi per protestare contro la sensibile diminuzione dei parcheggi, i commercianti continuano a vivere nell'incertezza perchè non [illegible] [illegible] ancora quando inizieranno - e tanto meno quando finiranno - i lavori nelle piazze d'Azeglio e dei Pesci e soprattutto [illegible] il mercato [illegible] tornerà [illegible] prima.

Dunque [illegible] ieri le bancarelle hanno trovato posto in via Gioberti e in via Duomo e [illegible] conseguenza [illegible] stata modificata la viabilità capovolgendo i sensi unici [illegible] via del Tribunale [illegible] in [illegible] Carducci. Novità permanenti (e non solo in vigore nei giorni di mercato) che per qualcuno sono un ulteriore passo avanti verso la [illegible] isola pedonale.

Le nuove direzioni di marcia sono [illegible] in vigore da lunedì, cioè con appena poche ore d'anticipo rispetto alla «prova del fuoco». Secondo i molti automobilisti bloccati ieri dagli ingorghi, sarebbe stato meglio rinviare il tutto di 48 ore in modo da dare due giorni [illegible] tempo alla gente prima di presentare le novità alla verifica [illegible] traffico tradizionalmente più intenso nelle mattinate di mercato.

Vigile al lavoro in piazza Amedeo IX

Invece si è voluto fare tutto in fretta, liberando da un giorno all'altro piazza d'Azeglio. Ciò sembrerebbe significare che i lavori stanno per iniziare, ma [illegible] è in grado di fare ipotesi. In municipio dicono genericamente che gli interventi prenderanno il via tra qualche giorno». Nell'attesa, [illegible] piazza [illegible] diventata la discarica del cantiere di via Foa.

Una rivoluzione contro la quale, come detto, protestano [illegible] po' tutti. Gli abitanti della zona, che vedono progressivamente ridursi i posteggi, fin da lunedì hanno iniziato a tempestare [illegible] di telefonate le redazioni. I commercianti invece lamentano la mancanza di informazioni [illegible] da parte del Comune sui tempi di esecuzione dei lavori stradali che in centro stanno interessando quasi tutte le vie, dalle principali alle secondarie.

Rimane poi sempre irrisolto il problema del possibile ritorno delle bancarelle in piazza d'Azeglio [illegible] nel broletto. Concetto Cortesi, presidente degli ambulanti aderenti alla Confesercenti, spiega che «noi abbiamo chiesto il ritorno dei banchi nella sede originale [illegible] Comune [illegible] ci ha risposto di "no"». Ma neppure di «sì». «Valuteremo tutti assieme alla fine - continua Cortesi -, anche in base ai lavori fatti e ai materiali usati per la pavimentazione». [illegible] quando sarà la fine? «Ci hanno detto entro fine anno, ma non [illegible] crediamo [illegible] tutto».

Se il mercato trasloca (quanto provvisoriamente?) per le due canoniche mattine alla settimana, tre banchetti (quattro il sabato) si trasferiranno in via Gioberti per [illegible] giorni: sono quelli [illegible] piazza dei Pesci. Uno andrà sul lato sinistro, gli altri su quello opposto fino all'angolo con via Leone. Attenzione dunque che in quei tratti la sosta sarà vietata sempre - quindi non solo il lunedì e il venerdì notte - da mezzanotte alle 20 esclusi i giorni festivi. Un orario bislacco: nelle altre zone del mercato il posteggio libero termina alle 6.

Franco Cottini

Sos posteggi

A «caccia» nella notte

VERCELLI. I residenti protestano perchè, tra cantieri e «nuovo» mercato, in centro non ci [illegible] posteggi a sufficienza. Neppure di notte, figuriamoci [illegible] giorno. Per verificarlo, ecco che lunedì alle [illegible] (vigilia di mercato) scatta la caccia al tesoro-parcheggio.

Ricerca sconfortante. Via San Michele: divieto. Via Gioberti: divieto. via Duomo: divieto. Via Foa: divieto. Via Carducci: divieto. Via Rosanna Re: divieto (strano, stamattina non c'era). Piazza Amedeo IX (lato tribunale): divieto. Via Conte Rosso: divieto. Via Verdi: divieto.

Dopo un quarto d'ora e parecchi giri a vuoto, contiamo le auto in sosta regolare. Quattro in via Gioberti (di fronte alla scuola Avogadro), sette in via del Tribunale, ventisei [illegible] piazza Amedeo IX. Totale: 37 posti auto in un quadrilatero che fino [illegible] pochi giorni fa ne offriva almeno tre volte tanto.

Cambiare zona non serve (via Borgogna, [illegible] Balbo, via Fratelli Bandiera e via Nigra) perchè a chi abita [illegible] quelle zone [illegible] è aggiunto anche chi non trova più spazio nell'area tribunale. Alla fine troviamo un posto dove parcheggiare: a metà di corso Marconi. Per la cronaca, sono le 22,50.

Ieri mattina, ore 9. La situazione, [illegible] possibile, è ancora peggiore. Particolare curioso: all'alba da via Carducci sono spariti i cartelli «volanti» per [illegible] la sosta che la sera prima era vietata adesso è libera. Immaginiamo con quale gioia dei residenti.

Il giardinetto di piazza del Tribunale è diventato un posteggio. Le auto [illegible] in sosta tra e sulle aiuole, sui marciapiedi e in ogni minimo spazio libero. E meno male che il vigile urbano dimostra buon [illegible] fa finta di nulla, «ma solo per [illegible]» avverte. [illegible] notare che piazza d'Azeglio è il deposito dei furgoni degli ambulanti: cosa succederà quando inizieranno i lavori e la [illegible] dovrà offrire parcheggio anche a qualche decina di piccoli camion?.

Ore 13, grazie a Dio è quasi finita. Non prima però di registrare l'ultimo bailamme quando suona la campanella di termine [illegible] lezioni alla media Avogadro. Bisogna esserci per capire le dimensioni dell'ingorgo.

Terminata l'emergenza, in centro resta il problema parcheggi. Da anni se ne parla, di soluzioni all'orizzonte neppure l'ombra. [r. v.]

DISCARICA IN CENTRO

Attendendo tempi migliori, piazza d'Azeglio ieri [illegible] libera dal mercato. In compenso c'erano i furgoni degli ambulanti (in questo modo [illegible] è alleviata almeno in parte e per un giorno l'emergenza posteggi), [illegible] soprattutto una «montagnola» [illegible] terriccio e un cumulo di detriti provenienti [illegible] vicino cantiere di via Foa. Non tutti i commercianti hanno gradito questa [illegible] anticipazione [illegible] quello che sarà [illegible] l'avvio dei lavori di rifacimento della [illegible]

Borgosesia, si cercano i due stranieri che hanno ferito [illegible] fan di Bossi

Accoltellato per motivi politici?

Fossale: contro la Lega un'escalation di violenza

BORGOSESIA. Proseguono le indagini delle forze dell'ordine per identificare i due extracomunitari coinvolti domenica nella [illegible] in cui [illegible] rimasto ferito un triverese. Le ricerche continuano sulla base delle deposizioni rilasciate dai testimoni [illegible] dallo stesso Silvio Rossi, colpito all'addome con un'arma da taglio. Il ferito, 37 anni, [illegible] dente a Trivero, resta ricoverato in osservazione all'ospedale di Borgosesia. Non è grave, i medici l'hanno giudicato guaribile in una ventina di giorni.

Nonostante le indicazioni, resta tuttavia difficile risalire all'identità dei due extracomunitari. Oltre ai carabinieri, dell'episodio si stanno interessando gli agenti della Digos per accertare se all'origine del diverbio sfociato nell'aggressione si possano riscontrare elementi di connotazione politica. A scatenare la violenta reazione degli aggressori potrebbero infatti essere state le provocazioni «leghiste» del ferito e del fratello Davide, ventinovenne di Coggiola: i due, simpatizzanti [illegible] Lega Nord (ma non tesserati), si erano fermati al «Dragon's pub» di Crevacuore reduci dal comizio che Umberto Bossi [illegible] tenuto alla «Festa della Padania» di Serravalle.

L'aggressione è avvenuta all'esterno del locale. Uno degli stranieri ha [illegible] l'arma, forse un coltello o un cacciavite, con il quale ha vibrato il fendente che ha ferito il triverese. I due aggressori si sono poi allontanati [illegible] bordo [illegible] un'auto parcheggiata a poca distanza.

Se il presidente della Lega Nord piemontese Dino Bosio contesta Napolitano «che manda [illegible] forze dell'ordine dove ci sono le bandiere della Lega, [illegible] non fa nulla per combattere la criminalità portata dall'immigrazione clandestina», anche [illegible] segretario provinciale Ercole Fossale è critico verso le alte sfere politiche «che utilizzano i [illegible] media per dipingere il leghista come il male di[illegible] Paese».

«Si chiama in causa la Lega Nord per diversi episodi - continua Fossale - senza rendersi conto che così si innesca [illegible] spirale contraria: questa escalation di violenza la stiamo subendo noi. Tutti pronti a colpevolizzare i leghisti per [illegible] vicenda del campanile [illegible] San Marco, [illegible] ora chi si addossa la responsabilità morale di questo accoltellamento? Forse quelli che ci insultano, che organizzano manifestazioni come quella di Milano? E' il risultato del comportamento [illegible] Stato: manda la Digos a filmare il pubblico [illegible] festa padana di Serravalle, [illegible] accondiscendente [illegible] quanti, forse anche clandestini nel nostro Paese, tengono un coltello in tasca pronti ad usarlo in ogni momento». [p. q.]

DRESSAGE
MAGLIERIA IN PURO CASHMERE

Punto Vendita
NUOVA COLLEZIONE
AUTUNNO-INVERNO 97/98
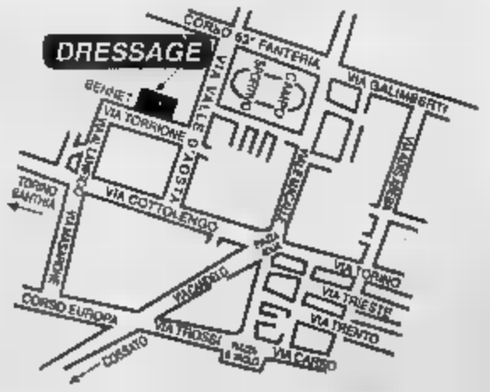

BIELLA - via P. Torrione, 22 - Tel. [illegible] Fax 015 402618
Apertura al pubblico: 9,30 - 12,30 • 15,30 - 19,30

[illegible]

Cultura

Ruskin, successo del convegno

Ha avuto [illegible] conferenza interdisciplinare sul critico d'arte dell'800 John Ruskin, che si è svolta ieri al Piccolo studio del Sant'Andrea. Qualche perplessità per la scelta di tenere tutto il convegno [illegible] inglese, senza la traduzione simultanea. Vercelli si è trovata comunque al centro dell'attenzione europea, finalmente per [illegible] avvenimento culturale. E tutto ciò grazie alla Facoltà di Lettere e Filosofia.

A PAG. 38

Riso

Julini: presto il «Distretto»

Il vice presidente della Provincia spera in un'imminente decisione della Regione per l'istituzione del «Distretto del riso», strumento fondamentale nel Vercellese dov'è presente tutta la «filiera» risicola.

Segue A PAG. 39

Trino

Centro sportivo un altro passo

Il Comune ha approvato le perizie per l'acquisto dei terreni dove dovrebbe sorgere l'impianto da [illegible] miliardi e mezzo. Costo dell'operazione 780 milioni.

A PAG. 39

Borgosesia

Lavori stradali per 780 milioni

Venerdì il Consiglio comunale approverà altri lavori per un importo complessivo di 780 milioni. In particolare si tratta [illegible] sette nuovi cantieri, tra cui spicca quello per il rifacimento della strada per Sant'Anna.

A PAG. 39

Cabaret

«Città del riso» verso le semifinali

Il concorso vercellese [illegible] cabaret è arrivato al giro di boa: domani, dalle 22, a «Le Acacie» di corso Rigola iniziano infatti le semifinali. Ad accompagnare le esibizioni dei comici in gara, un buon risotto cucinato con scamorza [illegible] champagne.

A PAG. 44

Calcio

Il Borgo in Coppa col Valle d'Aosta

Alle 20,30 al Comunale di via Marconi i riflettori puntano nuovamente sulla Coppa Italia: il Borgosesia affronta [illegible] Valle d'Aosta nel match d'andata del secondo turno. Tra i granata Scienza giocherà di punta.

A PAG. 45

Un successo, però mancava la traduzione simultanea per il pubblico

Da tutt'Europa per Ruskin

Il Convegno ospitato ieri al Piccolo studio

VERCELLI. Successo del convegno su Ruskin, ieri, al Piccolo studio dell'abbazia di Sant'Andrea. Ma c'è stata una sorpresa, non proprio entusiasmante per chi non mastica l'inglese oppure per chi non ha particolare dimestichezza con la lingua di Shakespeare e Elton John: il convegno era tutto in inglese, comprese le relazioni dei docenti universitari italiani.

La preside di Lettere e Filosofia Mariantonietta Cerutti difende questa scelta, sbandierando l'internazionalità della «Interdisciplinary Conference». Ci permettiamo di dissentire. La traduzione in cuffia (possibile perchè la Facoltà è dotata di tale attrezzatura) avrebbe allargato l'orizzonte del convegno, coinvolgendo anche molti studenti che non sanno l'inglese oppure che non lo conoscono abbastanza per poter seguire le relazioni di docenti di Oxford o Cambridge. Decidendo di esporre tutti gli interventi solo nella lingua di Ruskin si è, di fatto, rinunciato ad un consistente fetta di pubblico.

Al di là di questa «pecca», «John Ruskin and Modernism» ha raccolto a Vercelli esperti e studiosi di letteratura e arte di tutt'Europa, ponendo la nostra città al centro dell'attenzione finalmente per un avvenimento culturale. La preside Cerutti era molto soddisfatta, anche per l'invito fatto ai relatori e ai partecipanti alla «Conference» di visitare il Museo Borgogna, sia per vedere la grande mostra di questi giorni sull'Ottocento piemontese, sia per ammirare il Lanino di cui Ruskin parlò durante la sua visita a Vercelli.

E, a proposito della venuta del celebre critico inglese, nel 1841, la professoressa Cerutti si chiedeva ancora ieri sia possibile che Ruskin non abbia visto e apprezzato Sant'Andrea. Nel porsi la domanda, si dava però subito la risposta: probabilmente gli scritti di Ruskin sull'abbazia vercellese fanno parte di quel patrimonio letterario che non è ancora stato riscoperto dagli studiosi del grande conoscitore di Venezia e di Amiens. [e. d. m.]

Il convegno di ieri al Piccolo Studio organizzato dalla preside Cerutti e, a destra, l'inaugurazione della mostra sui Capolavori della pittura piemontese dell'Ottocento al Borgogna (FOTO GRIFFI)

Borgogna, boom di visite

La mostra dell'800 piemontese s'è avviata a livello di record

VERCELLI. La mostra dei capolavori dell'Ottocento alla Pinacoteca Borgogna ha furoreggiato nei primi giorni di apertura al pubblico.

Sabato i visitatori paganti (anche dalla Svizzera e dalla Francia) sono stati 360 mentre domenica questa cifra è salita a ben . Una affluenza che ha persino determinato degli ingorghi nel percorso dell'esposizione per cui il presidente della Pinacoteca avvocato Francesco Ferraris, chiamato d'urgenza dal personale di servizio della mostra, è giunto sul posto, come ci ha detto lui stesso, per regolare il traffico nemmeno fosse un vigile urbano...dell'arte.

«Siamo veramente soddisfatti - ha commentato Ferraris - di come stanno andando le cose. Prevedevamo un buon numero di visitatori sin dalle prime ore, invece è stato un autentico boom. Segno che la mostra è fortemente valida ed il suo richiamo quindi notevolissimo».

La mostra che offre ben 101 capolavori, quindi un ampio panorama dell'arte piemontese della metà dell'Ottocento si chiuderà il 23 novembre. Gli orari sono: domenica dalle 10-18; da martedì a sabato 10-13, 15,30-19. Lunedì chiuso. Prezzo biglietto d'ingresso: intero 8.000, comitiva 5.000, scolari 3.000. [f. l.]

DA NON PERDERE

club

Incontro al Ricreativo dei soci Rotary

Alle 19,30 di oggi, al Circolo Ricreativo di via Galileo Ferraris a Vercelli si riuniranno i soci del Rotary Club Sant'Andrea. Parteciperà l'ing. Giuseppe Capone, governatore distrettuale.

Mostra

Collettiva a Palazzo D'Adda

«A proposito di pittura» è la mostra attualmente a Palazzo D'Adda in Varallo (feriali: 16-19, sabato e domenica: 16-19 e 20-22). Espongono Roberto Caccia, Ermes Cancelliere, Giorgio Loro Piana, Lorenzo Griva, Rosella Osta e Franco Valla.

Foto

Sergio Sartori espone al Controluce

Al Circolo Controluce di piazza Battisti a Vercelli domani alle 21 verrà proposta una mostra Cirmof dal titolo «Fuori». L'autore delle immagini è Sergio Sartori.

Assemblea

gli informatori scientifici

Venerdì alle 18, nella sala congressi del Modo Hotel piazza Medaglie d'oro a Vercelli, si terrà l'assemblea straordinaria della sezione Vercelli-Biella dell'Associazione italiana informatori scientifici del farmaco. Verranno rinnovate le cariche per il periodo 1997/2001 e dibattute le problematiche sul riconoscimento giuridico della professione. [g. bar.]

Come aderire

Volontariato Si prepara la festa

VERCELLI. Tutti in piazza per riconoscere il valore della solidarietà: è l'idea che, promossa dall'assessore Maria Pia Massa, troverà la sua realizzazione in piazza Cavour, sabato 11 ottobre.

Il pomeriggio dalle 15 in poi sarà dedicato infatti alla presentazione di tutte le associazioni che a Vercelli senza fini di lucro si impegnano a favore della cultura, come dello sport, dell'aiuto a chi soffre. In piazza allestiti degli stand a cura degli enti interessati e lo stesso arcivescovo Masseroni celebrerà all'aperto la messa, come momento di inaugurazione.

Quindi alcune band musicali del Vercellese intratterranno gli ospiti nel salotto della città. Chiede l'assessore Massa: «Invitiamo fin da ora le associazioni di volontariato a far pervenire la propria adesione per lettera all'assessorato alle Politiche sociali, precisando di quanto spazio hanno bisogno». Per le iscrizioni ci sarà tempo fino al 3 ottobre. [d. b.]

Gli uffici pubblici riducono la burocrazia?

Summit dal prefetto per la «Bassanini 2»

VERCELLI. Gli uffici pubblici stanno applicando la «Bassanini 2», la legge che riduce e semplifica molte procedure amministrative? Lo ha chiesto il prefetto Francesco Porretti ai segretari comunali di tutta la provincia, riuniti ieri mattina a Palais du Monferrat.

La risposta non è stata del tutto positiva. Il «summit» dei segretari ha infatti promosso gli uffici comunali, che si sono adeguati in fretta alla nuova legge semplificando il più possibile tutti i moduli e la burocrazia allo sportello. Altri uffici pubblici, invece, sono stati altrettanto celeri. E questa «marcia in meno», hanno spiegato i segretari comunali al prefetto, si riflette tanto sui cittadini quanto sull'attività dei municipi, soprattutto per le autocertificazioni e le dichiarazioni sostitutive di notorietà.

Come intervenire, allora? Il prefetto Porretti ha chiesto ai funzionari di segnalargli, in qualità di presidente del Comitato della pubblica amministrazione, gli uffici che creano disguidi per adottare i giusti correttivi. Ma una seconda ricetta potrebbe essere proseguire ed ampliare l'interscambio di informazioni che coinvolge già molti Comuni e che vede Vercelli capofila.

Le stesse informazioni devono arrivare ai cittadini che finora, attraverso i mass-media, hanno imparato a conoscere soltanto a grandi linee la piccola-grande rivoluzione della «Bassanini 2»: una legge, non se nascondeva lo stesso ministro per la Funzione pubblica, applaudita dai cittadini ma che richiede un grande impegno per gli uffici. [r. m.]

Il prefetto Francesco Porretti ha riunito i segretari comunali della provincia

Ieri il primo cittadino al microfono di Giulia Fossà ha parlato di piazza Cavour

Alle 7 trovi il sindaco casual su Raitre

Intervista per Gabriele Bagnasco a «Morning news»

VERCELLI. Voce sexy ed po' blasé, il nostro sindaco Bagnasco ha esordito ieri mattina in televisione nella trasmissione «Morning news» di Raitre.

Raggiunto all'alba (in effetti le 7 meno cinque) dalla giornalista Giulia Fossà, ha risposto per telefono alle domande della conduttrice con scioltezza e spirito, anche se come ammette, non aveva fatto colazione.

«Ho parlato subito dopo il direttore del Piccolo Trieste, che ha esaltato le ricchezze del Nord-Est - racconta il sindaco - quindi io ho potuto che fare la parte del parente povero, ammettendo che a Vercelli la situazione non è così brillante, soprattutto per quanto riguarda l'occupazione».

Eppure, mentre sullo schermo scorrevano le immagini di piazza Cavour, il sindaco è portato a casa i complimenti della Fossà.

«Vercelli ha proprio un bel centro storico, peccato che lo stiamo vedendo intasato di auto» ha commentato la giornalista Bagnasco pronto: «Ancora per poco perchè stiamo per creare una bella zona pedonale». E a questo punto la giovane intervistatrice gli ha detto: «Bravo, continui così».

La Fossà di sicuro non saprà mai perchè, si è persa una sola battuta della bella fetta di audience, quella dei commercianti vercellesi, inviperiti da un centro congestionato dai lavori in

Quindi l'intervista è proseguita, secondo il giudizio di Bagnasco, su argomenti più frivoli. La giornalista gli ha chiesto gli impegni della giornata, e il primo cittadino le ha scodellato una riunione di giunta e l'appuntamento, manco a farlo apposta, il consulente per il Piano del traffico, Bruno Gandino.

Il sindaco **Gabriele Bagnasco** è stato intervistato da **Giulia Fossà**

raccontando gli impegni della giornata si confessa «La cravatta? Solo nelle occasioni straufficiali»

«Come si veste di solito?» ha domandato la Fossà, che non conosce abitudini ciclistiche del primo cittadino, a Bagnasco «In modo casual». «Con o senza cravatta?» ha insistito petulante la giornalista. E la trasmissione si è conclusa facendo sapere all'Italia che Gabriele Bagnasco non incravattarsi nelle occasioni straufficiali. [d. b.]

LETTERE AL GIORNALE

Fossale replica al generale Buccetti

Vero, Generale Buccetti. Di regolamenti militari non conosco nulla, anche se non capisco cosa c'entrino nel contesto. Ho inviato un'articolata lettera in risposta alla Sua che l'articolista, mi sembra, abbia scritto in modo chiaro. Se poi ha rimarcato solo alcuni spunti che a Lei son parsi polemici, vuol dire che ha far bene il suo mestiere.

Spedirò al Suo indirizzo la lettera integrale: si sforzi di leggerla e poi vedrà se le mie considerazioni sono fuori luogo e fuori tempo.

Però qualcosa va precisato per chi ha avuto la pazienza di leggerci.

Solo Lei non ha capito che della bandiera ho rispetto, eppure l'articolista l'ha chiaramente riportato: «condivido l'idea dell'Europa dei Popoli, non quella delle Nazioni, ma ne rispetto i vessilli».

Per quel che concerne la frase in caserma e «salotti ovattati», solo Lei ha inteso quel che ha scritto. Ho semplicemente affermato che io e Borasio non descriviamo stessi via stampa come da Lei intimatoci affinché i nostri potenziali elettori, prima di darci fiducia a scatola chiusa, si rendessero conto di chi siamo e La invitavamo a venirci ad ascoltare e a telefonarci direttamente.

Prima di lanciarsi (di nuovo senza paracadute, Generale) in consigli ad un buon uso del vocabolario sul concetto «Europa dei Popoli e delle Nazioni», scoprirà che quelle che in bocca a me definisce stupidaggini, sono state parole utilizzate ed esplicate da pensatori federalisti universalmente accettati e riprese dalle firme più autorevoli dei maggiori quotidiani italiani.

Chiudo io, permette. Con consiglio: sappia ascoltare o, almeno, leggere gli interlocutori quando li si chiama in causa e, non importante, sia un po' sprezzante con chi non conosce. E' facile, sa? Basta prevenuti!

Ercole Fossale,
segretario
provinciale Lega Nord
Vercelli

Progetto Cernobil «grazie» dal

Il Comitato «Progetto Cernobil» di Vercelli e le famiglie ospitanti ringraziano tutti coloro che, senso di solidarietà, hanno contribuito alla piena riuscita dell'iniziativa umanitaria.

Un particolare ringraziamento a: Comune di Vercelli, Caritas Diocesana, don Massimo Bracchi (oratorio San Giuseppe), Padana Tours, Penny Tour, Celestino Salsi autonoleggio, bar Principe, bar La Sosta, gs La Boccia, pizzeria Borgo Genova, signor Gualeni e i giostrai del Luna park, ente Parco Lame del Sesia di Albano, Vigili del fuoco di Vercelli, rifugio Gran Halte di Alagna, Funivie Monrosa, Club Pezzana, Laghetto degli Casalrosso, piscina Le Acacie, piscina Centro Nuoto.

Un sentito ringraziamento per la sensibilità e la competenza dimostrata va ai medici: Renata Colombo, Maurizio Passera, Gian Mario Campanelli, Giampiero Monzani, Emilio Carenzo e Maurilio Bossola.

Comitato «Progetto Cernobil», Vercelli

UTILI

AUTOAMBULANZE

Vercelli: (0161) 213.000 Croce Rossa; **Cigliano:** tel. (0161) 424.757; **Gattinara:** tel. (0163) 832.800; **Santhià:** tel. (0161) 92.91; **Trino:** tel. (0161) 801.465; **Borgosesia:** tel. (0163) 25.333; **Crescentino:** tel. (0161) 841.122; **Volontari Soccorso Grignasco:** tel. (0163) 418.817.

PRONTO

: S. Andrea (0161) 593.333; ambul. telefono (0161) 217.000; **Gattinara:** telefono (0163) 822.245; **Santhià:** telefono (0161) 929.211. **Servizio emergenza sanitaria** 167-311.118 esclusivamente per i Comuni dell'Usl 11 Arborio ad Alagna.

GUARDIA MEDICA

Vercelli: telefono (0161) 255.050; **Arborio:** telefono (0161) 86.384; **Borgose**: telefono (0163) 25.513; **Cigli**: telefono (0161) 424.524; **Crescentino:** telefono (0161) 842.855; **Gattinara:** telefono (0163) 835.411; **Santhià:** telefono (0161) 929.200; **Trino:** telefono (0161) 829.585.

FARMACIE DI TURNO

A **Vercelli** oggi è di turno con apertura obbligatoria (9-12,30 e 15-20 a battenti aperti; 12,30-15 e 20-9 a battenti chiusi e con chiamata con ricetta medica urgente): *Dr. Antonello Balzar*, via Thaon de 23 (Cappuccini), tel. 301.326/302.183.

Lenta: *Dr. Angelo Abbagnano*, Luglio 27, (0163) 88.106.

Cigliano: *Dr. Lorenzo Ohiller*, via Salussoli 6, tel. 423.137.

Varallo: *Dr. Stefano Gino*, .

Pray: *Dr. Rinaldo Erbetta*, via Bartolomeo Sella 99, (015) 767.066.

: *Dr. Paolo Lorenzetti*, piazza Italia 23, (0163) 833.236/826.673.

CONSULTORIO PEDIATRICO

Vercelli: telefono (0161) 258.792; **Santhià:** telefono (0161) 929.218; **Gattinara:** telefono (0163) 822.975.

E PUBBLICA

Vercelli: telefono (0161) 217.766; **Santhià:** telefono (0161) 929.212-929.227; **Borgosesia:** telefono (0163) 22.492; telefono (0163) 52.486-52.092; telefono (0163) 822.384-822.367.

SERVIZIO

Vercelli: telefono (0161) 257.140, Pronto Soccorso Veterinario, ambulatorio privato (solo giorni festivi) 0; **Santhià:** telefono (0161) 929.283; **Borgosesia:** telefono (0163) 52.488; e: telefono (0163) 822.344.

CERCASI
COMMESSA/O
con già esperienza nel campo pelletteria o abbigliamento.
Preferibilmente con buona conoscenza di computer e lingua inglese.
Tel. 0335-8395895

LUNEDÌ tuttosoldi
I supplementi de
LA STAMPA
Una settimana ricca di tutto

LEGGI TRE, PAGHI DUE.
Con l'abbonamento, La Stampa costa solo 1000 lire.
In pratica, ogni tre copie una è gratis.

ABBONAMENTO ANNUALE

COPIE A SETTIMANA	COPIE IN 1 ANNO	PREZZO (L. 1000 a copia)
6	300	L. 300.000
5	257	L. 257.000

Il giornale viene consegnato tramite posta.

LA STAMPA
A conti fatti, abbonatevi.
PER INFORMAZIONI: UFFICIO ABBONAMENTI TEL. 011/6568334-335

Il vicepresidente della Provincia parla anche del problema-regolamenti

«Presto il Distretto del riso»

Julini: il progetto al vaglio della Regione

VERCELLI. Anche in Provincia ci si preoccupa di salvaguarda-[redacted] un settore, quello risicolo, che sta attraversando un momento difficile.

Infatti già [redacted] fine giugno il Consiglio aveva deliberato una proposta [redacted] legge regionale per la costituzione [redacted] «Distretto del riso» comprendente le aree di coltivazione delle province [redacted] Vercelli, Novara, Biella e Alessandria, dove i sistemi produttivi sono centrati proprio sulla risicoltura.

Il riso rappresenta il 10,6 per cento [redacted] produzione lorda vendibile agricola piemontese e, in provincia di Vercelli, contribuisce a fornire [redacted] 48 per cento del valore aggiunto agricolo. Una risorsa che si [redacted] andata sempre più specializzando a livello produttivo ed attorno [redacted] cui ruota un indotto di ampie dimensioni che comprende le attività produttive, [redacted] ciali e [redacted] servizi che [redacted] collocano a monte e a valle della produ-[redacted]

Norberto Julini, vice-presidente della Provincia e assessore all'agricoltura, auspica che [redacted] la Regione approvi rapidamente la legge proposta: «Ho avuto assicurazioni dall'assessore regionale Giovanni Bodo che la Regione sta considerando attentamente la questione della costituzione dei distretti dei vari comparti produttivi, tra cui quello del riso. Per noi [redacted] strumento importante in un territorio come il nostro, dove [redacted] presenti tutte le componenti della filiera. E tutte le parti dovranno stringere [redacted] patto collaborativo con precise regole per evitare prevaricazioni e consentire un ordinato sviluppo delle risorse del territorio».

Il regolamento di distretto potrà, inoltre, essere l'occasione per le province risicole di darsi un unico orientamento per la coltivazione [redacted] riso, affinché ci siano norme omogenee per gli agricoltori delle diverse zone. Oggi, a Vercelli, è in vigore un regolamento provinciale provvisorio del [redacted], in attesa di varare quello definitivo con l'approvazione regionale.

Per Julini c'è la necessità di sostituire le vecchie leggi risalenti al 1934, mirate alla sanità pubblica relativamente ai problemi dovuti alla presenza dell'acqua.

«Oggi - conclude [redacted] vice-presidente della Provincia - occorrono norme più adeguate anche nell'interesse degli stessi operatori agricoli, perché [redacted] cambiati i rischi, per esempio legati all'uso di fitofarmacie. Col nuovo regolamento si afferma, inoltre, il concetto per cui ogni Comune, data una distan-[redacted] massima della risaia dalle abitazioni, [redacted] regole autonomamente accorciandola [redacted] ciò non crea problemi o danni alla popolazione».

Enrico Sacco

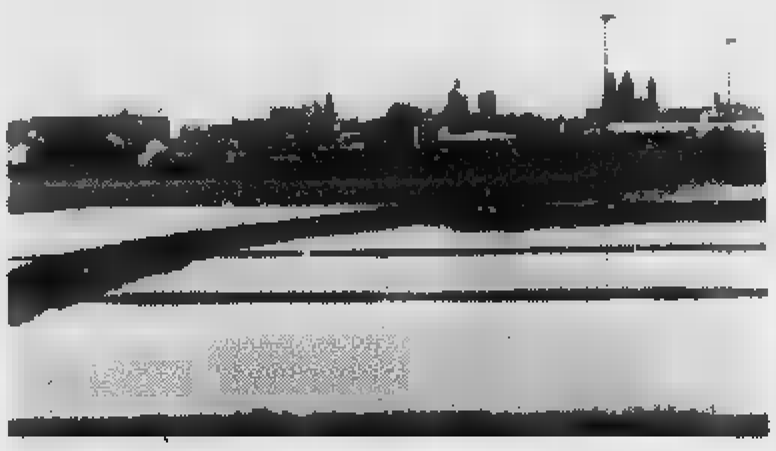

La Provincia conta sull'approvazione del nuovo «Distretto del riso»

IL LISTINO

Quotazioni in calo

VERCELLI. L'andamento del mercato risiero, ieri mattina, [redacted] stato caratterizzato da una domanda molto debole a fronte di un eccesso di offerta: questo ha prodotto un calo considerevole di prezzo per alcune di quelle poche varietà di [redacted] che già la settimana scorsa avevano avuto una quotazione in Borsa. Al fixing sono risultate diminuzioni di 65 lire al chilo nei risoni Lido, Loto e Ariete; di 50 negli Arborio; di 45 nei Sant'Andrea e nei Baldo, invariati i Cripto-Elio ed i Selenio, mentre i Balilla, i Drago ed i Thaibonnet continuano a non [redacted] quotati; nessuna quotazione infine per i Lavorati ed i Parboiled. Questi i prezzi minimi e massimi per chilogrammo al fixing. **Risoni Cripto-Elio, Lido e Ariete** 550-580; **Selenio** 530-590; **Sant'Andrea, Roma e Baldo** 580-625; **Loto** 535-580; **Arborio** 730-770. Volge ormai al termine quasi dappertutto la mietitura del nuovo prodotto. [w. ca.]

Ieri la decisione

In libertà lo spacciatore di 100 [redacted]

VERCELLI. [redacted] ottenuto l'altra sera la rimessione in libertà Santo Tocco, 43 anni, originario di San Giuseppe Jato, Co-[redacted] in provincia di Palermo e residente in via Verdi [redacted] Casale: [redacted] accusato di detenzione e spaccio di banconote false in concorso [redacted] Francesco Paolo Melodia, 42 anni, originario di Palermo e residente in via Donizetti [redacted] Casale. Il sostituto di tribunale Marco Grandolfo, che ha coordinato le indagini, ha convalidato l'arresto operato dalla Mobile e ha rimesso in libertà l'imputato ritenendo che [redacted] sussistano più esigenze investigative tali da giustificare la detenzione in [redacted].

Francesco Paolo Melodia, invece, continua [redacted] restare nel supercarcere di Billiemme: a suo carico, però, c'è anche l'accusa di detenzione abusiva di una Beretta 7,65 con relative munizioni, arma considerata clandestina per il solo fatto di avere il numero di matricola abraso.

L'arresto di entrambi era sta-[redacted] operato domenica pomeriggio dalla Volante che era stata chiamata nel rione Cappuccini dalla telefonata di un barista, al quale la coppia di siciliani aveva offerto di pagare due caffè, consumati al banco, con una banconota da 100 mila lire di cui il rivelatore all'ultravioletto [redacted] messo in dubbio l'autenticità. La Beretta era stata sequestrata durante la perquisizione nell'alloggio di France-[redacted] Paolo Melodia. [w. ca.]

NOTIZIE FLASH

Inaugurazione

Gambarotta a Santhià per la nuova biblioteca

Venerdì 26, alle 21, il famoso scrittore e giornalista Bruno Gambarotta inaugurerà a Santhià la nuova biblioteca civica di via Dante. Saranno presenti anche l'assessore regionale Gianpiero Leo e il direttore dell'Archivio [redacted] Vercelli, Maurizio Cassetti. [d. b.]

[redacted]

Nella «partita del [redacted] ricordato De Fabianis

Un'esperienza da ripetere. Questo in estrema sintesi il commento alla «partita del cuore», voluta dagli ex compagni di squadra di Carlo De Fabianis nel settore giovanile della Pro Vercelli. La gara, disputata al Robbiano di fronte a oltre un centinaio di spettatori ha visto il successo dei più «esperti» (giocatori nati dal '47 al '50) ai rigori (i tempi regolamentari [redacted] erano chiusi in parità 1-1). Molti i calciatori famosi, da Balocco a Codogno. Prima della gara è stato consegnata [redacted] targa al papà di Carlo De Fabianis. [p. m. f.]

Cronaca

Droga, militare segnalato alla prefettura

I carabinieri del Nor di Vercelli hanno scoperto, durante un controllo, un militare in servizio [redacted] leva con un grammo e [redacted] di marijuana. M. F., di 21 anni, residente in provincia di Salerno, è stato segnalato alla prefettura. [r. s.]

Solidarietà

Un'amichevole [redacted] calcio tra Senegalesi e giornalisti

Il 4 ottobre si disputerà sul campo di Corso Rigola una partita di calcio tra una rappresentanza di senegalesi, e un gruppo [redacted] amministratori, sindacalisti e giornalisti. La serata è organizzata dal Comune di Vercelli, dalla Cgil e dalla Sezione senegalese. [d. b.]

La presentazione

Nuovo libro di Simonelli sui «Tg»

VERCELLI. Dopo quelli sui Mondiali Usa e sulle Olimpiadi, visti attraverso la tivù e i giornali, [redacted] docente universitario vercellese Giorgio Simonelli ha coordinato un nuovo libro, stavolta sui telegiornali. Verrà presentato domenica alla Mostra della piccola editoria di Belgioioso (Pavia).

Edito da «Interlinea», il libro «Speciale Tg. Forme e contenuti del telegiornale» contiene 17 saggi [redacted] vari aspetti della trasmissione tivù quotidianamente più seguita.

Nel suo saggio [redacted] apertura, Simonelli spiega l'importanza del Tg «che rappresenta...la for-[redacted] fondamentale, e in alcuni casi esclusiva, di conoscenza del mondo, di quella grande fetta [redacted] realtà che supera i limiti dell'esperienza personale diretta». Secondo Simonelli, questo fenomeno è particolarmente significativo in Italia.

Il libro verrà presentato domenica, nel castello di Belgioioso, alle 14,30. Interverrà Gianni Cesareo, docente [redacted] Politecnico di Milano. [d. b.]

Venerdì il Consiglio comunale approverà una lunga serie di lavori nelle strade

Borgo, si rifà la salita di S. Anna

Nei prossimi mesi previste opere per 780 milioni

BORGOSESIA. E' in arrivo una nuova ondata di lavori di manutenzione straordinaria alla rete stradale di Borgosesia. Venerdì sera il sindaco Corrado Rotti porterà in Consiglio tra gli altri argomenti anche il preventivo di spesa per interventi di sistemazione e di consolidamento di alcune vie che condu-[redacted] alle frazioni.

L'investimento [redacted] consistente: per le casse comunali [redacted] prevede un esborso di 780 milioni. La cifra sarà suddivisa in sette blocchi: il più corposo (200 milioni) [redacted] quello destinato alla salita di Sant'Anna; il progetto prevede l'allargamento della carreggiata e la costruzione di un marciapiede rialzato di 260 metri e delimitato da corrimani in ferro.

I lavori alla costa [redacted] Foresto richiederanno invece 145 milio-[redacted]: qui si prevede di realizzare un muro di sostegno e un camminamento pedonale tra Foresto e l'altra frazione Crosa.

Per Cartiglia e Montrigone [redacted] previsti due interventi da 130 milioni ciascuno. In entrambi i casi [redacted] stata decisa la costruzione di muri di consolidamento per le strade. A Cartiglia inoltre si prevede di interrare un rio che scorre alla destra [redacted] strada salendo da Borgosesia.

I lavori in corso Vercelli da parecchio tempo procedono con grande lentezza [FEOLONI]

A Pianezza (95 milioni) i lavori interesseranno alcuni [redacted] della via principale che erano stati danneggiati dalle alluvioni degli ultimi anni. Infine sarà allargata la strada che sale da Caneto a Bastia per un costo di 40 milioni e un'analoga cifra verrà destinata ad [redacted] altro tratto viabile in frazione Caneto.

[redacted] questo modo si sta avviando verso la conclusione il progetto lanciato alcuni [redacted] fa dalla giunta borgosesiana per rimettere in sesto le principali vie cittadine. Già sistemato viale Varallo, in questi giorni i lavori interessano viale Fassò, mentre in direzione di Agnona si continua a lavorare in viale Rimembranze per [redacted] di rispettare la scadenza di novembre, esattamente il contrario di quello che sta avvenendo in corso Vercelli, dove i rallentamenti sono all'ordine del giorno. Cantieri aperti anche in via Veneto, arteria che in poche settimane cambierà completamente look.

Ma durante il Consiglio comunale di venerdì non si parlerà soltanto di strade: all'ordine del giorno c'è anche l'analisi delle controdeduzioni presenta-[redacted] dalla Regione in merito alla variante al piano regolatore per l'ex sezione Nord. Secondo il sindaco [redacted] tratta comunque «di modifiche di poco conto che [redacted] snaturano il senso della ristrutturazione programmata dalla Rado».

Ivan Fossati

Da quattro miliardi, con campi e piscina

A Trino «decolla» il Centro sportivo

VERCELLI. In settimana il Comune ha fatto un altro passo per concludere la trattativa per l'acquisto dei terreni destinati ad accogliere il nuovo Centro sportivo. Sono state infatti approvate le perizie per l'acquisto dei terreni, comprendenti la zona dove sorgerà il complesso sportivo e la [redacted] contigua del Parco di San Michele. Il valore è stimato intorno ai 780 milioni. «A breve partirà l'offerta ai proprietari, che sono circa una trentina - precisa il sindaco Tricerri -, [redacted] se non verrà accettata procederemo con l'esproprio».

L'intera opera pubblica costerà intorno ai 3 miliardi e [redacted]. Considerando il costo dei terreni si arriva oltre i 4 miliardi. Per le casse comunali è previsto [redacted] esborso di circa un miliardo, ottenuto contraendo un mutuo con la Cassa depositi e prestiti. Il resto arriverà dai finanziamenti del Coni (circa un miliardo e mezzo) e dell'Enel, nell'ambito della convenzione stipulata con gli Enti locali per la costruzione della centrale di Leri (1,8 miliardi, di cui 800 milioni per l'acquisto dei terreni).

Il Comune confida in una soluzione veloce dei contenziosi e attende entro la fine di ottobre il via libera del Coni. Subito dopo potrebbero essere indetti i ban-[redacted] d'appalto ed a gennaio partire i lavori che, secondo le prime stime, dovrebbero durare circa un [redacted] e mezzo.

Il progetto prevede la realiz-[redacted] di due campi da calcio, due campi da tennis, una palestra grande dove si potranno praticare sport di squadra come pallavolo, basket e (novità) il sospirato calcetto e una palestra piccola per il body building, il judo, arti marziali affini e altre attività di questo genere.

Un discorso a parte merita la costruzione della piscina, l'unica struttura che oggi manca a Trino. Sarà scoperta perché [redacted] minori costi [redacted] gestione e manutenzione, ma sicuramente benvenuta in una città che offre un discreto bacino d'utenza, che d'estate emigra verso i lidi più vicini. Il complesso sarà dotato di spogliatoi, [redacted] un bar e di un vasto parcheggio. [r. co.]

PIACE [redacted] PRO [redacted]

[redacted] Caligaris e Co. in visita alla mostra

VERCELLI. [redacted] ottenuto un grande successo la mostra dedicata alla Pro Vercelli nelle sale del Caffè Beccuti di corso Libertà, conclusasi sabato scorso con molto interesse degli sportivi vercellesi. La squadra delle bianche casacche non ha voluto [redacted] alla visita ufficiale dell'esposizione, che ha proposto [redacted] collezione di più [redacted] duecento disegni di [redacted] famosi, [redacted] appartenenti a Dario Gaito. Nella foto di Renato Greppi ci sono l'alle-[redacted] della Pro Sergio Caligaris, il terzino, medaglia d'oro alle Universiadi, Michele Zeoli ed il collezionista vercellese che ha raggruppato [redacted] documentazioni, con altre ancora presentate nella mostra. Gaito ha iniziato a raccogliere materiale dal '92, [redacted] fondazione [redacted] Pro Vercelli. [g.bar.]

Iniziativa del Centro studi economico ambientale. Gli incontri dedicati anche alla vita del paese

Storici a raduno per il castello di Albano

Due giornate di mostre e di dibattiti al «Parco delle Lame»

[redacted] Sarà un pomeriggio tra mostre di documenti d'archivio e conferenze storiche, nella sede [redacted] Parco delle Lame [redacted] Sesia.

Ad ideare questa iniziativa, in programma domenica prossima e con un seguito nella serata di domenica 5 ottobre, [redacted] il Centro studi economico ambientale, gruppo culturale di recente costituzione nell'area del Vercellese, che intende valorizzare e promuovere le risor-[redacted] locali ed il territorio attraverso le proprie origini. A presiedere e a coordinare gli eventi che [redacted] messi a punto dal Centro [redacted] il dottor Cesare Daneo.

«Quello di Albano sarà un convegno vero e proprio - spie-[redacted] Daneo -. Si prevede [redacted] tema, alla sede del Parco, la vita del paese nella [redacted] ed una ricerca sul castello degli Arborio [redacted] Gattinara. La conferenza, che prevede gli interventi di storici locali, verrà anticipata, alle 17, dalla visita [redacted] una esposizione di documenti d'archivio, nelle stesse sale».

Alle 18 parlerà Maurizio Cassetti, dell'Archivio [redacted] Stato [redacted] Vercelli. Seguiranno le relazioni [redacted] Giovanni Bello, Giovanni Galante, Carlo Genipro e Giovanni Rosso. Moderatore: Pier Cinzia Ordine di «Notizia Oggi».

La seconda fase del convegno, prevista nella stessa sede per le 21 di domenica 5 ottobre, tratterà come argomento «Il [redacted] della risicoltura ed il Parco delle lame [redacted] Sesia, come risorsa locale». In quell'occasione, parleranno l'on. Renzo Franzo e Giorgio Saracco. Moderatore: Luca Sogno del «Cor-[redacted] Eusebiano».

Recentemente il Centro studi socio economico ambientale [redacted] organizzato nel Seminario arcivescovile vercellese una conferenza su «Comunicazione e democrazia, per un'etica dei mass media». [g.bar.]

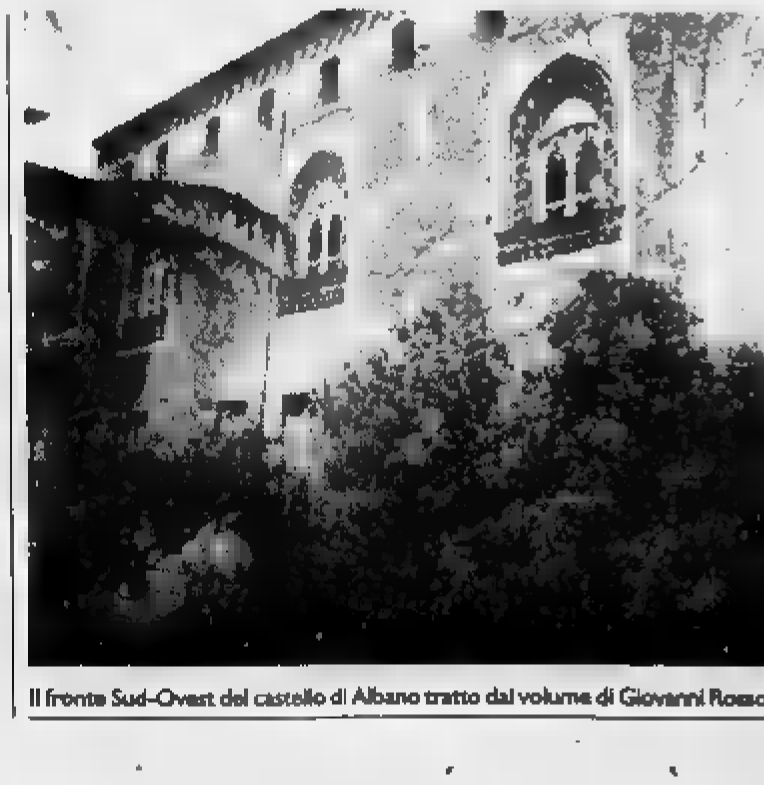

Il fronte Sud-Ovest del castello di Albano tratto dal volume di Giovanni Rosso

DAL 2 AL 7 FEBBRAIO '98

LA STAMPA TORNA A SCUOLA

con il progetto didattico che, a complemento della normale programmazione, da otto anni favorisce tra gli studenti delle scuole medie ■ tra quelli del biennio delle superiori la lettura del giornale, introducendolo in classe come vera disciplina.

LA STAMPA IN CLASSE è collegato ad analoghe iniziative avviate ■ livello internazionale sotto la sigla NIE (Newspaper in Education). Per gli studenti delle medie consiste nello svolgimento di esercizi per arrivare ad una lettura critica del giornale. Per gli studenti – del solo biennio – delle superiori, altri esercizi sono il mezzo per arrivare ■ scrivere vari tipi di articolo.

L'insegnante che desidera aderire al progetto dovrà compilare con precisione il tagliando che sarà pubblicato qui verso fine ottobre. Tale tagliando dovrà esserci inviato unicamente **tra l'1 ■ il 20 novembre**, a scuola già avviata, in modo da avere chiari il numero degli alunni partecipanti, delle copie da acquistare, dell'indirizzo preciso e dettagliato dell'edicola dove avverrà l'acquisto. Entro fine dicembre invieremo all'insegnante gratuitamente a scuola, con la spiegazione dettagliata dell'iniziativa, il materiale per lo svolgimento degli **esercizi che prevedono la consultazione quotidiana di LA STAMPA dal 2 al 7 febbraio 1998.** Egli dovrà solo ricordare di fare acquistare le copie del giornale ai suoi studenti (una copia ciascuno o ogni due), ogni giorno, nei giorni sopra indicati.

LA STAMPA IN CLASSE '97/'98

OCCHIO AL TAGLIANDO DI ADESIONE!
– a ottobre qui –

Per informazioni: La Stampa in Classe - Tel. 011/568.16.97 - 568.33.51 Numero **1678-02005**

E' crisi idrica nella zona del Castello, che è rifornita dalla rete di Piatto

«Sindaco, vogliamo l'acqua»

Dura protesta degli abitanti di Valdengo

Il sindaco di Valdengo in ragione agli abitanti di zona Castello (nella foto) che protestano per le frequenti interruzioni del servizio idrico ed è invitato il collega di Piatto a rispettare gli accordi

VALDENGO. «Questo "grido di dolore" non proviene da uno sperduto paesino affitto dalla siccità nel profondo Sud, ma da un verde, ridente e rinomato paesino del biellese: Valdengo».

Così comincia la lettera degli abitanti di via Raffaello Sanzio, nella zona collinare del Castello, che da anni stanno sopportando gravi disagi per la mancanza d'acqua potabile. «L'erogazione viene sospesa senza preavviso soprattutto di sabato - denuncia il documento -. E ci sentiamo impotenti perchè nonostante la situazione sia nota al Comune, pare non ci sia una soluzione in tempi rapidi al nostro problema, in quanto questa parte del paese riceve l'acqua dal Comune di Piatto. Noi paghiamo regolarmente le bollette dell'acquedotto, perciò chiediamo un maggior rispetto dei nostri diritti».

Abbiamo girato la protesta degli abitanti di via Sanzio al sindaco Roberto Pella. «Gli abitanti hanno perfettamente ragione a lamentarsi e hanno tutta la mia solidarietà. Ho scritto loro una lettera riconoscendo la legittimità della loro protesta - risponde -. Purtroppo quando il commendatore Rivetti lasciò a Valdengo le sorgenti che erano sui suoi terreni, avevamo già un accordo con Piatto. Noi ci tenemmo il pozzo e loro le sorgenti. Secondo la convenzione, però, devono fornirci 10 metri cubi d'acqua, quella che dovrebbe servire per la zona del Castello. Ma Piatto, a quanto pare non tiene conto dell'accordo, e proprio ieri ho scritto una dura lettera di protesta al sindaco Vincenzo Ciano, chiedendo il rispetto delle intese e una verifica dei reali quantitativi che vengono erogati».

La strada per arrivare ad una soluzione definitiva del problema, infatti, è ancora lunga: «Il Consiglio comunale ha già approvato, la primavera scorsa, il progetto di potenziamento delle rete fognaria e dell'acquedotto per la zona del Castello - conclude Pella -. Spenderemo oltre mezzo miliardo per servire quella parte del paese. Ma i lavori potranno iniziare solo a febbraio o a marzo del prossimo anno. Nel frattempo, quindi, farò il possibile per convincere Piatto a rispettare gli accordi. Non piove da qualche settimana, ma mi sembra ci sia una crisi idrica che giustifichi questa condotta». [m. al.]

Il centenario della «Rosazza»; ora i lavori sulla strada

In 3000 per la Galleria

Una mostra-record a Campiglia

CAMPIGLIA CERVO. E' conclusa con il concerto dell'orchestra Filarmonica di Torino la rassegna documentaria «Una luce attraverso la montagna», voluta dalla Bursch per celebrare il centenario della costruzione della Galleria Rosazza. «Possiamo essere soddisfatti - commenta Italo Bernasconi, presidente della Comunità montana dell'Alto Cervo - per l'inaspettato successo di pubblico che ha caratterizzato la rassegna: dai dati in nostro possesso risulta che la mostra è stata visitata da almeno tremila persone, cifra molto significativa se si pensa che la rassegna è rimasta aperta al pubblico soltanto nei fine settimana e per 15 giorni consecutivi ad agosto».

Sulla scia di questi consensi l'intera mostra verrà trasferita subito a Oropa, il tempo necessario di preparare i locali. L'intero lavoro realizzato grazie all'imponente archivio storico a disposizione, dalla Fondazione Piacenza, farà da contorno alla serie di tre congressi in programma a Oropa; si comincia dal 29 settembre al primo ottobre con il 3° Congresso internazionale di geologia della catena alpina; seguirà un congresso medico promosso dal reparto di ginecologia dell'Ospedale di Biella e si conclude con la «due giorni» (11 e 12 ottobre) di studio della Meteorologia alpina.

Le manifestazioni per i festeggiamenti del centenario della costruzione della galleria Rosazza hanno dato il via al processo di valorizzazione e promozione turistica del complesso del Mucrone di San Giovanni d'Andorno. Un buon successo ha anche caratterizzato l'apertura di un ufficio dell'Apt a San Giovanni, dove diversi turisti hanno trovato un valido punto d'appoggio per pianificare il soggiorno nel nostro territorio e finalmente con l'inizio del '98 potrà prendere il via il servizio paralberghiero voluto e gestito anch'esso dalla Bursch.

Nel frattempo sono partiti i lavori di ripristino della strada che dal santuario sale alla galleria (attualmente non percorribile) dell'opera 170 milioni. «Ci auguriamo, tempo permettendo - commenta Italo Bernasconi - che i lavori ci siano consegnati entro fine anno, rispettando così l'anniversario del centenario e le volontà del senatore Federico Rosazza, che volle fortemente la realizzazione della galleria proprio per rompere l'isolamento dell'Alto Cervo, creando i presupposti per la crescita di un turismo culturale, ambientale e religioso, diversificato e diffuso».

Moreschi

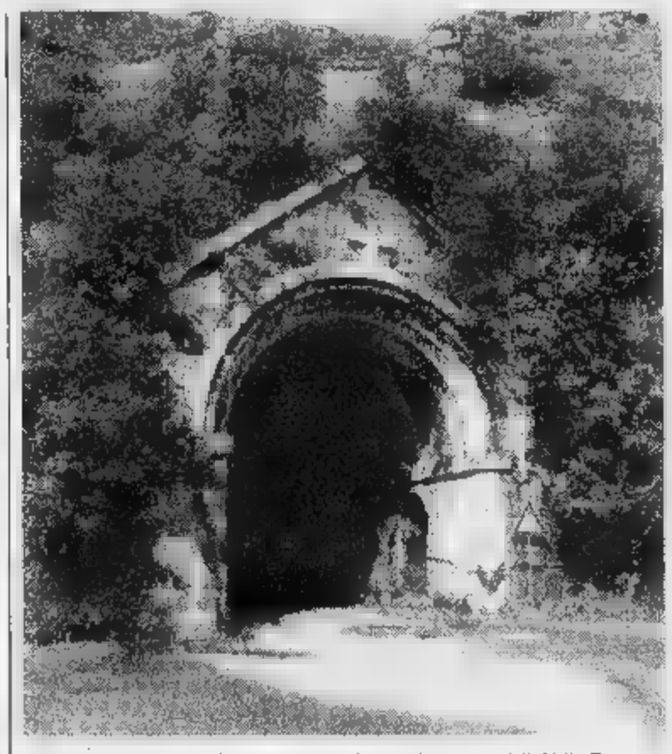

Nella foto di Micheletti l'ingresso della galleria sul versante della Valle Cervo

A Mongrando si pratica l'ippoterapia

Gara d'equitazione riservato ai disabili

BIELLA. L'associazione Domus Sport di Sagliano Micca organizza, in collaborazione con l'assessorato allo sport della Provincia, un meeting di equitazione per disabili.

La manifestazione, la prima ad aver come sede una città piemontese, si svolgerà sabato presso il centro ippico «La Bessa» di Mongrando ed è l'ultimo sforzo organizzativo della Domus Sport, che da anni è impegnata nella riabilitazione dei malati mentali con l'ippoterapia. «Con la collaborazione dell'associazione "Piccolo fiore", ospitiamo al centro mongrandese oltre una trentina di ragazzi - dice Carlo Cremonte che, con Fulvia Tiboldo, guida le attività della Domus Sport -. Siamo l'unica società regionale a praticare l'ippoterapia e la nostra attività dura da circa quattro anni. In questo periodo abbiamo ottenuto risultati più che soddisfacenti perchè, a contatto con il cavallo, i ragazzi acquistano progressivamente la propria autonomia, un maggior equilibrio ed un'abilità tale a poter gareggiare in prove ippiche».

Sabato gli atleti della Domus Sport dimostreranno la loro preparazione nel «working train», una ginkana molto impegnativa composta da otto elementi che va affrontata mantenendo una corretta impostazione. La manifestazione, inserita nel programma di «Sport senza barriere», inizierà alle 9,30 con la prova cavallo-cavaliere; proseguirà nel pomeriggio con la gara dai risvolti agonistici mentre, alle 16,30, toccherà alla squadra della Domus sport, composta da atleti disabili e non, offrire una dimostrazione di volteggio. La formazione laniera è costituita da Emilio Prencipe, Damaride Palmieri, Marzia Verna ed Elena De Prà.

Gli stessi atleti, domenica scorsa a Bibbione, hanno ottenuto ottimi risultati ai Campionati italiani di atletica leggera per disabili mentali grazie pure di Paola Matteo, Ivan Trombini, Cristina Meazzi e Alberto Silvestrini. [w. d. b.]

Un biellese si è trasformato in detective

Gli rubano la moto smaschera il ladro

BIELLA. E' stata rubata la moto con un inganno, ma lui, determinato a smascherare il truffatore, è trasformato in un detective. Con caparbietà e una buona dose di fortuna, T. R. è riuscito a rintracciare il ladro a Torino; non solo: senza perderlo di vista ha chiesto l'intervento della polizia, che in pochi minuti lo ha bloccato, avviando un'indagine sui fatti oggetto di una denuncia per furto.

Tutto comincia quando il biellese pubblicare un annuncio per vendere una moto. All'inserzione risponde un certo Antonio di Torino che si dice interessato all'acquisto. All'appuntamento Antonio arriva guidando una Fiat Uno, il compratore è lì ad aspettarlo. Un particolare importante: il biellese memorizza le scarpe e il modello di telefonino di Antonio. L'accordo sul prezzo viene raggiunto, ma il torinese chiede di provare la moto. Detto, fatto. Antonio però non ritorna più. T. R. avverte quindi la Questura che invia sul posto una pattuglia per cercare di chiarire il mistero. Ma anche agli agenti basta poco per rendersi conto che si tratta di una truffa da manuale. Infatti, dopo un veloce controllo dei documenti della Fiat Uno lasciata dal ladro «in garanzia» al proprietario della moto, risulta che l'auto era stata rubata a Torino la sera precedente.

Il biellese ha senso di rivalsa è forte. Così il giorno successivo parte per Torino e comincia una serie di controlli. La fortuna aiuta gli audaci, recita il proverbio: nella zona di via Cigna un'auto affianca a quella del biellese e riparte una proprio da gentleman. T. R. ha come una folgorazione, guarda meglio e riconosce Antonio. Lo insegue e intanto chiama la polizia.

Pochi minuti dopo la vettura è bloccata. Il torinese e il biellese si ritrovano in commissariato dove avviene il riconoscimento. Non solo: il telefonino in possesso di Antonio è quello visto durante l'appuntamento a Biella, particolare indicato nella denuncia. [f. p.]

DALLA PROVINCIA

Biella

Rigava la carrozzeria di un'auto, denunciato

La polizia ha denunciato a piede libero Massimiliano P., anni, residente a Biella. Il giovane è accusato di danneggiamento aggravato: l'altro giorno è stato sorpreso con in mano un oggetto appuntito mentre rigava la carrozzeria di una Peugeot 405 parcheggiata in via Lombardia. [f. p.]

Cerrione

Il programma gite della Riserva delle Baragge

Fine settimana all'insegna della natura con le gite organizzate dall'ente di gestione della Riserva Baragge, Bessa, Brich di Zumaglia e Mont Preve. Venerdì è in programma una passeggiata notturna al Baraggione di Candelo, sabato una veglia sotto le stelle dedicata ai bambini ed ai ragazzi mentre, domenica, camminata naturalistica nella Baraggia di Candelo. Per informazioni si può telefonare nella sede della Riserva al numero 877.276. [d. sa.]

Ponderano

Un corso yoga dei volontari della biblioteca

I volontari della biblioteca di Ponderano intendono organizzare un corso di tecniche yoga da fine settembre a fine maggio. Gli appuntamenti si potrebbero svolgere il lunedì, dalle 19,30 alle 21 oppure il venerdì, dalle 21 alle 22,30. Si può telefonare ai numeri 253.80.54, 542.183 (ore pasti) e al 980.452 (ore serali). [c. gi.]

Vigliano

San Michele in festa con i fuochi d'artificio

Scatta venerdì la tre giorni di San Michele, tradizionale appuntamento dedicato al santo patrono della frazione di Vigliano. Si comincia alle 19 con una serata giovane: panini, pizza, birra e le musiche dei «Senza senso» e dei «Country boys». Sabato cena con lo spettacolo dei «Sagrinti nen». Domenica mattina il mercatino dell'antiquariato, messa solenne alle 10,30 ed infine pranzo, lotteria e tombolone. Alle 23 i fuochi d'artificio. [r. mo.]

Se la vita in casa diventa asfissiante, cambiate aria.

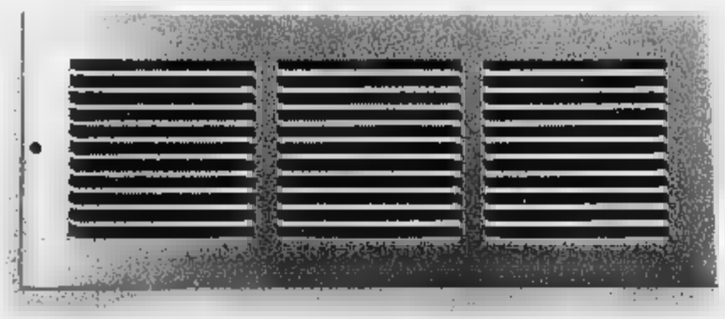

L'intimità familiare si apprezza solo se in casa non si respira un'atmosfera opprimente.

Ma, come voi, la combustione del metano consuma ossigeno. Per questo, una presa d'aria nel locale della caldaia è indispensabile.

Rispettando questa elementare norma di sicurezza, la convivenza sarà molto più piacevole.

Il metano è un amico: vi permette di cucinare, di riscaldare l'acqua e la casa, di rinfrescare gli ambienti d'estate, non inquina e costa meno. E come un amico vi dà molto e vi richiede poco.

Camuzzi
Calore e sicurezza

LUNEDÌ tuttosoldi
MERCOLEDÌ tuttoscienze
GIOVEDÌ tuttolibri
I supplementi de LA STAMPA
Una settimana ricca di tutto.

La Stampa 1996 in CD-ROM.
tutto LA STAMPA Compact
per informazioni NUMERO VERDE 1678 - 02005

L'atto di costituzione dell'ente regionale

L'agenzia che rilancia il turismo piemontese

L'Art si occuperà di enogastronomia e cultura. Non mancano le polemiche

Il Palio di Asti (nella foto l'edizione '97) rappresenta una delle manifestazioni di maggior richiamo in campo turistico, culturale ed enogastronomico del Piemonte

È stato firmato lunedì mattina a Torino l'atto di costituzione dell'Agenzia regionale per il turismo, il nuovo organismo regionale, a capitale misto pubblico-privato che si occuperà delle relazioni con il mercato turistico nazionale e internazionale. La nascita dell'Art chiude il processo di riorganizzazione dell'intera struttura regionale iniziato circa due anni fa con la messa in liquidazione delle Aziende di promozione turistica. Presidente pro-tempore della nuova Agenzia è Pier Domenico Clemente, segretario generale della Regione, il suo vice è Ferruccio Dardanello mentre il terzo membro del consiglio d'amministrazione è Luigi Chiabrera.

Spiega il presidente della giunta regionale Enzo Ghigo: «L'Agenzia rappresenta il punto di eccellenza della riforma turistica, che punta a fare del turismo, della cultura e dell'enogastronomia elementi fondamentali per il rilancio dell'immagine e dell'economia del Piemonte». L'Agenzia regionale - che ha un budget annuale di circa 15 miliardi di lire - è affiancata dalle agenzie turistiche locali (in via di costituzione) strutturate a livello provinciale con il compito di occuparsi prioritariamente dell'organizzazione dell'accoglienza dei turisti in loco.

La nascita dell'Art conclude un lungo iter legislativo dove non sono mancate le polemiche politiche. La sua costituzione, prevista prima dell'estate, è stata infatti rimandata più volte dopo la protesta da parte di alcuni operatori privati per l'esclusione dal gruppo dei fondatori. Hanno protestato e protestano anche le Province che lamentano per bocca del presidente regionale dell'Uppi, Mercedes Bresso «il mancato coinvolgimento» e chiedono di «bloccare l'iter in corso e di convocare al più presto le Province». Senza dimenticare, poi, le accuse lanciate dal capogruppo dei Verdi in Regione Pasquale Cavaliere contro l'assessore al turismo Antonello Angeleri principale ispiratore della riforma delle Apt. Dice Cavaliere: «Sono state compiute gravi irregolarità amministrative nella gestione dei trasferimenti dall'assessorato regionale al turismo alle Apt. E il meccanismo di triangolazione cioè l'affidamento dei lavori senza appalto rischia di essere ripetuto con le nuove Agenzie. Per questo chiedo al presidente della Regione di bloccare e rivedere il progetto». Accuse che Angeleri ha respinto con forza ma che lo hanno portato «visto la scarsa solidarietà della maggioranza» a presentare le dimissioni. La nascita dell'Art rappresenta dunque l'ultimo atto amministrativo compiuto da Angeleri e proprio per evitare un'escalation di polemiche Ghigo ha nominato solo tre dei cinque membri del consiglio di amministrazione.

Maurizio Tropeano

Aspiranti big per 7 giorni a scuola di musica e canzoni

«Io al Festival di Sanremo»

Il sogno di 19 giovani cantanti

Un gruppo di giovani artisti che sperano di cantare al Festival sulle orme di Alex Baroni (a destra)

Quattordici «studenti» provengono dalle province piemontesi, cinque dalla Valle d'Aosta e 64 da Torino

Sono partiti dalla provincia piemontese e dalla Val d'Aosta con una valigia piena di speranze e un sogno: cantare al Festival di Sanremo. In tutto i ragazzi e ragazze giunti all'Accademia della canzone da paesi che qui in Riviera neppure si conoscono: Fontanile, Molare, Candelo. Fanno parte di un gruppone di 163 aspiranti «big» provenienti da Piemonte, Liguria e Calabria. Per una settimana andranno a scuola di musica e canzone. Poi si esibiranno con i pezzi migliori del loro repertorio. Fra i docenti Alex Baroni e Tosca, due cantanti lanciati proprio da Sanremo; il direttore d'orchestra Vince Tempera, musicisti di fama, parolieri e giornalisti. Poi trenta di loro parteciperanno alla finalissima di ottobre insieme ai 90 che si saranno imposti negli altri tre stage settimanali. In tutto 120 legati da una sola passione e da un unico denominatore: il Festival. Sono partiti in settecento; per un mese si sono dati battaglia all'Ariston roof, a due passi dall'Ariston vero. Ma solo tre, alla fine di tutto, verranno ammessi a Sanremo giovani, le «Primarie» del Festival in programma all'Ariston a novembre. Se supereranno anche quest'ultimo ostacolo avranno la ribalta dell'Ariston tutta per loro. E potranno anche tentare l'«en plein»: la vittoria del Festival. Sì, perchè quest'anno, anche le Nuove proposte potranno concorrere per la vittoria finale. Assieme ai big che hanno fatto grande la canzone italiana.

Il drappello dei Piemontesi è formato da 64 concorrenti Torino e Provincia, da 5 della Val d'Aosta e da 14 delle province. Ed eccoli i possibili big del futuro: Tiziana Ratel, di Asti; Maura Balbo di Fontanile; Olga Colonna di Buttigliera; Davide Pulia di Villanova d'Asti; Maria Di Sansebastiano, Manuela Gandini di Alessandria; Gianluca Cartiglia di Molare; Mario Ruocco di Tortona; Gaetano Palumbo di Vercelli; Mario Controllo di Livorno Ferraris; Barbara Capizzi di Candelo; Marco Costantini di Asigliano; il duo Golden Boys di Novara e Luisa Franchello di Alba.

I rappresentanti della Val d'Aosta sono Cinzia Festi, di Aosta; Paola Finetto di Chatillon; Sergio Moschetto di Saint Vincent; Rudy Valley di Valtournanche e Joelle Zaninelli di Cervinia.

Gian Piero Moretti

Fino al 5 ottobre in mostra la cultura e l'arte, le tradizioni culinarie e i segreti del «made in Cuneo e nelle valli»

La «cuneesità»? Si scopre alla Fiera delle Alpi del Mare

Da sabato protagonisti i parchi e le terme, la cucina di pianura e di montagna

L'inaugurazione della 1ª Fiera delle Alpi del Mare

La gastronomia delle vallate cuneesi, l'agricoltura di montagna, la cucina tipica del territorio delle Alpi, le offerte turistiche nell'area al confine con la Francia, la natura dei Parchi e il benessere delle Terme. Da sabato la «cuneesità» sarà protagonista alla seconda edizione della Fiera delle Alpi del Mare, creata da «Cuneo Eventi» per promuovere il «made in Cuneo e nelle valli». La manifestazione sarà inaugurata alle 17,30. Interverrà il sottosegretario ai Beni culturali Bordon. I padiglioni in piazza d'Armi apriranno al pubblico alle 20 (fino alle 23).

La rassegna si concluderà domenica 5 ottobre. L'orario: sabato dalle 20 alle 23; domenica 28 settembre e 5 ottobre, ore 14,30-23; negli altri giorni 17-23. «Sarà l'occasione - spiega il presidente della Cuneo Eventi, Gianni Vercellotti - per far conoscere al visitatore la cultura, l'arte, le tradizioni culinarie e i segreti di un territorio tutto da scoprire. La Fiera è la vetrina del lavoro, delle produzioni e di quanto nasce e si crea a Cuneo e nelle Valli Gesso-Vermenagna-Pesio, Stura, Maira e Grana».

Le Terme cuneesi offriranno al visitatore un panorama delle proposte di cura negli istituti idrotermali di Valdieri, Vinadio e Lurisia. La Camera di Commercio ha curato uno spazio dove protagoniste saranno aziende enogastronomiche cuneesi. Lo slogan è «100 stilisti dell'Arte agroalimentare, 100 atelier del Buongusto e 1000 occasioni per premiarvi in Qualità». Oltre all'enogastronomia, in Fiera si punterà anche sui Parchi delle Alpi Marittime, Alta Valle Pesio, Tanaro e del Po, insieme con le riserve naturali.

Il visitatore sarà invitato a percorrere itinerari in bici intorno a Cuneo e nei paesi delle vallate.

La «Cuneo Eventi» ha indetto due concorsi: uno fotografico per le migliori immagini del capoluogo della «Granda» e delle vallate; il secondo, «Premio qualità Alpi del Mare», fra i produttori vinicoli presenti alla rassegna.

Martedì 30 settembre si esibiranno i «Lou Seriol»; giovedì 2 ottobre sarà la volta dei «Gai Saber»; sabato 4, concerto dei «Lou Dalfin».

[r. s.]

QUESTO È L'ULTIMO WEEK-END IN CUI CONVIENE
SCEGLIERE TRA LA TUA VECCHIA AUTO E UNA RENAULT NUOVA,
PER RISPARMIARE FINO A L. 4.380.000.

Twingo da
L. 13.365.000*

Clio da
L. 13.650.000*

* Prezzi comprensivi del contributo ai sensi dell'art.29 D.L. 31/12/96 N.669 in materia di rottamazione, A.P.I.E.T. esclusa.
IL 30 SETTEMBRE SCADE IL CONTRIBUTO STATALE. PER QUESTO RESTIAMO APERTI IL 27 E 28.

È UN'INIZIATIVA DEI CONCESSIONARI RENAULT
DELLA LOMBARDIA, DEL PIEMONTE, DELLA VALLE D'AOSTA E DELLA PROVINCIA DI PIACENZA.

RENAULT
LE AUTO DA VIVERE

A BIELLA

MERCOLEDI 24 SETTEMBRE - ORE 10-18

PRESSO IL PARCHEGGIO ELECTRONIC MARKET
(STAZIONE FERROVIARIA)

TUTTE LE DOMANDE CHE HAI SUL TELEFONINO POTRAI FARLE SUL **BUS TIM**.
IN PIÙ CONTROLLO GRATUITO DEL TUO CELLULARE E SERVIZIO ASSISTENZA A TUA DISPOSIZIONE. NON PERDERE LA LINEA.

- CONTRATTI ETACS - GSM CON ATTIVAZIONE GRATUITA
- CONTRATTI A CANONE ZERO
- MIGRAZIONE GSM GRATUITA
- CAMBIO SERIALE GRATUITO
- ANTICIPO CONVERSAZIONI GRATUITO con addebito su carta di credito
- PAGAMENTI RATEALI

CENTRO TIM Telecom Italia Mobile
ASSISTENZA TECNICA

SCAVOLINI A BIELLA

MONDADORI INFORMATICA

VOBIS MICROCOMPUTER

SONY

GRUPPO electronic market

Miglioriamo la tua casa

BIELLA - via Candelo, 31 ang. via Trossi - Tel. (015) 8493515 (6 linee r.a.) - Fax 8494020
BUROLO (IVREA) - S.S. Lago di Viverone - Tel. (0125) 577248 - Fax 577701
CENTRO ACQUISTI MASSERANO (BI) - Tel. (015) 99425 (3 linee r.a.) - Fax 99427
INTERNET www.htb.it/emarket.html

I Biellesi 1997

Panasonic Amico Shop

PAGAMENTI RATEALI Finconsumo

PARCHEGGIO PRIVATO 2.000 POSTI

20 anni al servizio del cliente con serietà e professionalità

Vercelli, le semifinali del concorso «Città del riso»

«Esame» di cabaret

Domani alle Acacie la nuova selezione. L'ultima eliminatoria ha incoronato lo «spazzino» Bokor e la cosmesi di Nadia Puma

VERCELLI. Ridendo e scherzando siamo arrivati alle semifinali del concorso «Città del riso». Ed eccoci all'appello.

Pronti per l'esame. La campanella suonerà alle scuole superiori di corso Rigola «Le Acacie». Ore 22 di domani, lezione di cabaret. Gli esaminandi sopravvissuti alle eliminatorie di primo grado saranno giudicati nell'ordine rigorosamente sparso: Gegio & Gianfri, Walter Leonardi, I Ragni, Cesare Gallarini, Giorgio Zanetti, Teo Guadalupi e Renato Trinca.

Nell'intervallo, prima di affiliggere all'albo i candidati di questa prima semifinale, lo chef del ristorante proporrà il riso dell'Anga, con scamorza e champagne. «Scamorza» non è riduttivo: nè dedicato a qualche cabarettista, crediamo.

«Comunque» è successo, per l'ultima eliminatoria. Domenica scorsa da Cecco sono stati decretati gli ultimi «passaggi». A superare lo steccato delle eliminatorie con più voti è stato Riky Bokor, ovvero Agostino lo Spazzino venuto nella metropoli dal Sud, il quale ha dovuto imparare il milanese alla Stazione Centrale per adeguarsi: «Va laurà, drugà, tàitj i cavèj!». E Nadia Puma, al secondo posto ad un'incollatura, borsone Adidas pieno di mercanzia a tracolla e depressione incorporata, venditrice door-to-door di cosmetici, creme in vasetto con propoli della Groenlandia, rossetti alla frutta dolcissima e cetrioli a fettine per gli occhi. Risultati dopo bari ed effusioni: morosi e mariti stecchiti d'infarto e per iperglicemia.

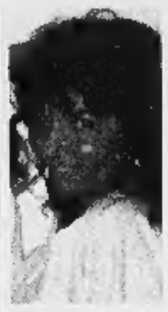

Nadia Puma ha superato le eliminatorie da «Cecco» presentandosi come venditrice di cosmetici porta-a-porta

Patron Cecco ha «comunque» offerto ai Fratelli d'Italia, duo vercellese fuori gara, una scultura che lo raffigurava nature...

Tricologi e scozzesi. Sempre a proposito di domenica da Cecco. Tra i commenti, c'è stato chi ha tentato di compiere un'analisi critica sui contenuti del palco, partorendo un trattato filosofico tendente al caustico. Partendo dal proprietario ha sparato sul tagliando: «Ipotesi sulla barba di Cecco: un gruppo di autorevoli tricologi ha avanzato l'ipotesi non assurda che a Cecco la barba sia venuta ascoltando le esibizioni». Firmato: un tricologo alla ricerca di autorevolezza, aggiungiamo noi alla sigla usata come nome.

Poi, un triste per natura (o un lento di riflessi?) «Complimenti, erano anni ed anni che non mi divertivo: spero che ne passino altrettanti, prima che succeda ancora». Ed ancora: «Se bevo sono più spiritosa, peccato che diano solo il riso gratis»: scozzese o genovese arrivata in autostop. Si dice che si sia fatta imprestare la biro. Che poi si è regolarmente messa in tasca.

Ancora commenti in gara per «Stampa In»: una «ma mio marito non lo sa» ha ammesso: «Grazie a queste serate riesco ad incontrare il mio amico». Un laconico telegrafista ha scritto «Pungente», e stop: che sia un porcospino?

Giovanni Barberis

Vercelli, festa di celluloide per i 20 anni di cinema. La sorpresa «Playbill»

Lux, un compleanno d'essai

Maxi-rassegna per la sala di via Alberti

VERCELLI. Come festeggiare vent'anni di proiezioni? Semplice: con una bella (e maxi) rassegna d'essai. Che sfoggia il marchio del cinema Lux e raddoppia all'insegna di «Playbill».

I cinefili si preparino: in via Alberti la locandina del ventesimo compleanno è davvero ricca. Debutta il 9 ottobre e accompagna le serate del giovedì sino al 18 marzo: ci sono, rigorosamente divise in più filoni, prime visioni, pellicole d'autore che vale la pena rivedere e (sorpresa) i film di «Playbill». Ricordate la rassegna nazionale che ha debuttato l'anno scorso in 150 città, affidata all'organizzazione dei Comuni? Per il bis «Playbill» si gemella: l'assessorato alla Cultura questa volta ha scelto di lavorare a quattro mani con gli «uomini del Lux».

Scorriamo i titoli? Si parte (appunto) con «Playbill» e «Nenette e Boni», pellicola francese di Claire Denis pluripremiata al Festival di Locarno. Il 16 ottobre arriva (un'altra tradizione di via Alberti) la serata promossa con Amnesty International: si proietta «L'ultimo appello», il film sulla pena di morte tratto dal romanzo di Grisham.

Sotto il titolo di «Immagini italiane» sono raggruppate quattro pellicole del cinema giovane nostrano: «Con rabbia e con amore» di Alfredo Angeli (in locandina il 23 ottobre), «Tutti giù per terra» di Davide Ferrario (il 30), «Luna e l'altra» di Maurizio Nichetti (il 6 novembre), «Testimone a rischio» di Pasquale Pozzessere (il 13 novembre).

«Playbill» torna il 20 novembre, con il documentario da Oscar «Quando eravamo re», mentre il 27 si apre il ciclo intitolato «Musica e film»: il debutto è (quasi doveroso) con «Evita» di Alan Parker, mentre il 4 dicembre torna «Tutti dicono "I love you"» di Woody Allen. L'11 dicembre si fa buio in sala per «Grace of my heart», storia musicale al femminile prodotta da Martin Scorsese.

Il terzo film targato «Playbill» arriva dall'Iran: è «Pane e fiore» di Mohsen Makhmalbaf (il 18 dicembre). «Dalla pagina allo schermo», un tema caro ai cinefili del Lux, propone invece: «Il paziente inglese» di Minghella (l'8 gennaio), «Marianna Ucrìa» di Faenza (il 15) e «Le onde del destino» di Von Trier (il 22). E' ancora «Playbill» il 29 gennaio, con l'americano «Guy» di Michael Linsday-Hogg.

Una scena dal film «Tutti giù per terra», che il Lux propone il 30 ottobre

Per «La storia, le storie», il Lux propone «La tregua» di Francesco Rosi (il 5 febbraio) e «Il principe di Homburg» di Bellocchio (il 12). Sono invece targate «Palcoscenico» le pellicole «Hamlet» di Kenneth Branagh (il 19 febbraio) e «Romeo e Giulietta» di Baz Luhrmann (il 26).

L'ultimo titolo di «Playbill» è italiano: il 5 marzo il Lux propone «Terra di mezzo» di Matteo Garrone. Si chiude con due titoli di «Genio e tormento»: «Basquiat» di Julian Schnabel (il 12 marzo) e «Shine» di Scott Hicks (il 19).

Le tessere saranno in prevendita da fine settembre (a 50 mila) da Cellini, Cir Viaggi, Cartolibreria Molinaro e Libreria dell'Arca, oppure nella serata d'apertura della rassegna alla cassa del Lux. E' possibile però assistere anche alle singole proiezioni: il biglietto costa 8.000 lire. **[r. m.]**

GIORNO E NOTTE

Crescentino
Cabaret al Divina

La stagione alla discoteca Divina si presenta con una rassegna di cabaret. S'inizia sabato con Franco Neri, già protagonista di «Scherzi a parte». Dee jay resident Walter. Dopo le 22,30.

Vercelli
Nuovi talenti per il mito

«Dal sogno al mito» è il concorso proposto da Carmen Russo e Enzo Paolo Turchi e destinato nuovi artisti (ballerini, imitatori, cabarettisti e illusionisti). Infoline: 011.668.96.75 o 0336.818.79. 83.

Serravalle
Gli organi storici

Con il concerto di Irena Chribkova, venerdì alle 21, nella chiesa parrocchiale, si chiuderà il «Decimo festival storici organi della Valsesia».

Biella
Classico al Sociale

L'associazione «Perosi» ha organizzato, lunedì sera, un concerto intitolato «Il suono dei parchi», un progetto cui hanno collaborato alcuni compositori che hanno creato «ad hoc» musiche ispirate ai parchi italiani. Nella stessa serata sarà presentato un brano, del londinese Richard Causton, composto per la Burcina. L'appuntamento è al teatro Sociale Villani alle 21.

Borgovercelli
Norberto e Mirko

Il gruppo di Norberto e Mirko suonerà venerdì dopo le 21,30 al Globo di zona Bivio Sesia. Sabato c'è Tony D'Aloia.

Brusnengo
I «Gemini» al Faro

Domani al Faro arriva il «Clan italiano», un'orchestra di 9 elementi specializzata nella musica da ballo. Sabato, invece, sono attesi i «Gemini», che hanno trionfato al «Disco per l'estate».

Biella
Riapre l'Einaudi

Con le sculture in legno di Adelio Boga, riprendono, all'Agenzia Einaudi di via Crosa, gli appuntamenti dedicati all'arte. La personale di Boga, artigiano di Verrone, si apre sabato alle 18, è intitolata «Tra resciura e buscai» e termina l'11 ottobre.

E dopo la celebre rassegna marchigiana anche un invito per New York

Le tempere di Leale a Tolentino

Il caricaturista vercellese espone alla Biennale

VERCELLI. Francesco Leale espone alla Biennale di Tolentino, la mostra-concorso marchigiana dedicata alla caricatura tra le più celebrate a livello internazionale. Alla rassegna, che è giunta alla 19ª edizione e annovera le migliori firme del mondo, il caricaturista vercellese propone due tempere: la prima della serie «I dongiovanni», la seconda nella nuova sezione dedicata a Napoleone, che fu a Tolentino nel 1796 per firmare il famoso trattato con il Vaticano.

Il «Don Giovanni» visto da Leale è un signore di mezza età, tutto impomatato, che fuma da un bocchino da cui spunta un'avvenente fanciulla. La battuta dice: «Sè la fumava adagio adagio...». La seconda caricatura propone Napoleone, il grande corso, vestito da generale, con l'immancabile ricciolino sulla fronte e il pastrano verde. Sospesa sulla sua testa c'è una giovane donna: ha in mano una corona d'alloro ed è pronta a porla sulla testa del condottiero. La battuta è: «Napoleone, previdente, non mancava mai di portarsi dietro la Gloria...».

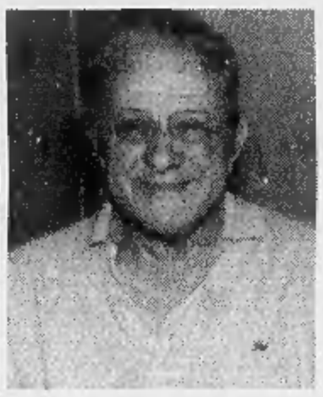

Il caricaturista Francesco Leale

Due le opere in mostra sino a fine ottobre E l'ironia gioca con la storia di Napoleone e il mito Don Giovanni

La mostra si chiuderà a fine ottobre. Francesco Leale, che è stato come sempre invitato dagli organizzatori, ha già vinto il «Tolentino», ottenuto riconoscimenti in numerose edizioni ed esposto con una personale di incisioni. Sette sue opere sono anche presenti al museo della caricatura di ogni tempo.

L'artista vercellese, in questi giorni, è stato invitato anche alla Biennale di pittura che si terrà nel marzo prossimo all'Expo di Manhattan. L'anno scorso Francesco Leale aveva già esposto con successo a New York. **[r. s.]**

San Paolo Cervo, la prosa torna con un sorriso

«Commediare in Valle» su testi di Williams e Fo

SAN PAOLO CERVO. Secondo appuntamento per la rassegna di prosa organizzata dal «Gruppo teatro territorio» di Caluso, al Circolo Valet di San Paolo, in collaborazione con la Comunità Montana e la Provincia di Biella. Venerdì, alle 21, la compagnia «I Barbagianni» porterà in scena «Donna...ma non solo», una pièce in cinque «atti» dove saranno trattati altrettanti argomenti.

Lo spettacolo si aprirà su un testo di Williams intitolato «Ritratto di madonna», quindi si passerà a due lavori di Gianni Serra, «Parrà impossibile» e «Dialoghi notturni». Infine sarà la volta di due copioni firmati da Dario Fo e Franca Rame, «Il figlio in provetta» e «La casellante». I cinque temi spaziano dall'emarginazione alla supremazia, dalla solitudine al concepimento ed alla condizione della donna che lavora, tutti argomenti trattati con una buona dose di ironia.

Sempre al Circolo Valet, venerdì 3 ottobre, è poi annunciato l'ultimo spettacolo del cartellone di «Commediar in Valle Cervo» (si tratta di «... Che fame gente»), quindi il «Gruppo teatro territorio» si sposterà a Sagliano Micca, al Centro Polivalente, dove sabato 8 novembre, alle 21, prenderà il via una nuova rassegna. S'inizia con una rappresentazione della Compagnia Torino Operetta quindi, venerdì 14, sarà la volta dei «Barbagianni» con «La presidentessa»; il 21 e il 28 si termina con altri due spettacoli di prosa proposti rispettivamente dal gruppo «La bizzarria» e dai biellesi «I nuovi camminanti».

Anche a Tollegno, ma a partire dal 15 novembre, è in allestimento un terzo cartellone. La prima serata sarà dedicata al teatro dialettale con «Le disgrassie a viagio an copia», della Compagnia del Centro di Borgo d'Ale; verrà poi replicato, il 22, «La presidentessa», mentre il 29 sarà protagonista la prosa piemontese con «Pautasso Antonio esperto in matrimonio». Il programma si chiuderà il 6 dicembre con «La mandragola» di Macchiavelli, proposta da «Torino Teatro». **[p. g.]**

STASERA AL CINEMA

BIELLA
IMPERO. Inf. (015) 22.736 - 31.312. OGGI RIPOSO.

MAZZINI. Tel. (015) 22.736 - 31.312. **Il mondo perduto - Jurassic Park** di S. Spielberg con J. Goldlum, J. Moore. L. 12.000; 10.000.

ODEON. Inf. (015) 22.736 - 31.312. OGGI RIPOSO.

SOCIALE. Inf. (015) 22.736 - 31.312. **Innamorati cronici**, di S. Spielberg con J. Goldblum, J. Moore. L. 12.000.

BORGOSESIA
LUX. Inf. tel. (0163) 22.698. OGGI RIPOSO.

CAMBIANO
VERDI. (Inf. tel. (015) 253.89.27. OGGI RIPOSO.

CIGLIANO
SPLENDOR. CHIUSO.

CORRADO
M. PRIMAVERA. Inf. tel. (015) 925.620. OGGI RIPOSO.

CORTANZARA
PARROCCHIALE. CHIUSO.

GATTINARA
ITALIA. Inf. tel. (0163) 833.106. OGGI RIPOSO.

IVREA
EXCELSIOR. Inf. tel. (015) 767.323. OGGI RIPOSO.

SAN GERMANO
SALA COMUNALE. CHIUSO.

TOLLEGNO
FELIX. Inf. tel. (015) 242.31.18. CHIUSO.

TRINO
ORSA. Inf. tel. (0161) 828.600. CHIUSURA ESTIVA.

VARALLO
SOTTORIVA. Inf. tel. (0163) 54.265. OGGI RIPOSO.

VERCELLI
ASTRA. Inf. orari tel. 255.045. Informaspettacolo tel. 69.633. OGGI RIPOSO.

NUOVO ITALIA. Inf. orari tel. 257.744. Informaspettacolo tel. 69.633. OGGI RIPOSO.

PRINCIPE. Inf. orari tel. 259.047. OGGI RIPOSO.

VIOTTI. Inf. orari tel. 250.845. Informaspettacolo tel. 69.633. OGGI RIPOSO.

BELVEDERE DOLBY. Inf. tel. 215.018. OGGI RIPOSO.

LUX. Inf. or. tel. 213.375. CHIUSO.

TEATRO BARBIERI via Parini 1. CHIUSO.

TEATRO CIVICO. Inf. or. tel. 255.544. CHIUSO.

DUCENTESCO. Via G. Ferraris 103. CHIUSO.

SCEGLI IL CINEMA
Dove le emozioni sono su grande schermo.

NELLE SALE DI TORINO

ADUA 200 corso Giulio Cesare 67, tel. 856.521. **Austin Powers.** Or.: 16; 18,10; 20,20; 22,30.
ADUA 400 corso Giulio Cesare 67, tel. 856.521. **Tano da morire.** Or.: 16; 17,40; 19,10; 20,50; 22,30.
AMBROSIO MULTISALA corso V. Emanuele II 52, tel. 547.007. *Sala 1:* **Il mondo perduto - Jurassic Park.** Orario: 15; 17,30; 20; 22,30. *Sala 2:* **She's so Lovely.** Orario: 15,30; 17,50; 20,10; 22,30. *Sala 3:* **Batman & Robin.** Orario: 15; 17,30; 20; 22,30.
ARLECCHINO c. Sommeiller 22, tel. 561.71.90. **Il mondo perduto - Jurassic Park.** Or.: 15; 17,30; 20; 22,30.
CAPITOL via San Dalmazzo 24, tel. 546.625. **Con Air.** Or.: 15,45; 18; 20,15; 22,30.
CENTRALE v. Carlo Alberto 27, tel. 540.110. **Genealogia di un crimine.** Or.: 16,30; 18,30; 20,30; 22,30.
C. CHAPLIN 1 v. Garibaldi 32/e, t. 436.07.23. **Innamorati cronici.** Or.: 16; 18,10; 20,20; 22,30.
C. CHAPLIN 2 via Garibaldi 32/e, t. 4360723. **Consigli per gli acquisti.** Or.: 15,50; 17,35; 19,20; 21,05; 22,50.
CIAK c. G. Cesare 105, tel. 232.839. **Il mondo perduto - Jurassic Park.** Or.: 15; 17,30; 20; 22,30.
CRISTALLO via Golto 5, t. 650.71.00. **Stressati.** Or.: 16,30; 18,30; 20,30; 22,30.
DORIA v. Gramsci 9, t. 542.422. **Innamorati cronici.** Or.: 16; 18,10; 20,20; 22,30.
ELISEO GRANDE p. Sabotino, tel. 447.52.41. **Ovosodo.** Or.: 16; 18,10; 20,20; 22,30.
ELISEO BLU p. Sabotino, t. 447.52.41. **Tano da morire.** Or.: 16; 17,40; 19,20; 21; 22,40.
ELISEO ROSSO p. Sabotino, t. 447.52.41. **Altri uomini.** Or.: 16; 18,10; 20,20; 22,30.
EMPIRE p. Vittorio Veneto 5, tel. 817.16.42. **Con Air.** Or.: 16; 18,10; 20,20; 22,30.
ERBA 1 c. Moncalieri 241, t. 661.54.47. **Il ciclone.** Or.: 20,30; 22,30.
ERBA 2 c. Moncalieri 24, tel. 661.54.47. **Il bagno turco.** Or.: 20,30; 22,30.
ETOILE v. Bussoleno ang. v. Roma, t. 530.353. **Twin Town.** Or.: 16; 18,10; 20,20; 22,30.
FARO v. Po 30, tel. 817.3323. ***Air Force One.*** Or.: 20; 22,30.
FIAMMA c. Trapani 57, tel 385.20.57. **Il mondo perduto - Jurassic Park.** Or.: 15; 17,30; 20; 22,30.
IDEAL corso Beccaria 4, tel. 521.4316. **Batman & Robin.** Or.: 15; 17,30; 20; 22,30.
KING via Po 21, tel. 812.59.96. **Porzus.** Or.: 16; 18,10; 20,20; 22,30.
KONG v. S. Teresa 5, t. 534.614. **Potere assoluto.** Or.: 15,30; 17,50; 20,20; 22,40.
LILLIPUT via XX Settembre 15 bis, tel. 837.903. **Anna Karenina.** Or.: 14,50; 16,45; 18,40; 20,35; 22,30.
LUX Gall. San Federico, tel. 541.283. **Air Force One.** Or.: 15,15; 17,40; 20,05; 22,30.
MASSIMO UNO v. Montebello 8, tel. 817.10.48. **Lezioni di tango (The Tango Lessons).** Or.: 16,30; 18,30; 20,30; 22,30.
NAZIONALE 1 via Pomba 7, t. 812.41.73. **Ovosodo.** Or.: 16; 18,10; 20,20; 22,30.
NAZIONALE 2 via Pomba 7, tel. 812.41.73. **L'isola perduta.** Or.: 16; 18,10; 20,20; 22,30.
OLIMPIA 1 via Arsenale 31, tel. 532.448. **Il mondo perduto - Jurassic Park.** Or.: 15; 17,30; 20; 22,30.
OLIMPIA 2 via Arsenale 31, t. 532.448. **Nella società degli uomini.** Or.: 16,15; 18,20; 20,25; 22,30.
ROMANO Gall. Subalpina, tel. 562.01.45. **Il viaggio della sposa.** Or.: 16,15; 18,20; 20,25; 22,30.
STUDIO RITZ v. Acqui 2, t. 819.01.50. **She's so Lovely.** Or.: 16,30; 18,30; 20,30; 22,30.
VITTORIA v. Roma 336, tel. 562.1789. **Scream.** V.M. 14. Or.: 15,45; 18; 20,15; 22,30.

TEATRI

TEATRO REGIO. Stagione 1997/98: ***Samson et Dalila - Candide - Le nozze di Figaro - Evgenij Onegin - Romeo ed Juliette - Cinderella - Ariadne auf Naxos - Don Pasquale - Turandot - La sonnambula.*** Vendita nuovi abbonamenti. Ultimi 3 giorni. Biglietteria ore 10,30-18. Tel. 8815.241/242.
AUDITORIUM RAI p. Rossaro. Orchestra Sinfonica Nazionale della Rai. Stagione Sinfonica 1997-98. Vendita nuovi abbonamenti turno rosso, blu, giallo. Abbonamenti «Giovani» da giovedì 25/9. Orario biglietteria (foyer dell'Auditorium) 10-18,30 sabati e domeniche compresi. Per informazioni telefonare 510.45.53 - 510.49.61.

Malizie, solidarietà e altre storie

I LIBRI DE LA STAMPA
Isabella Lattes Coifmann
Animali amici miei
«Argomenti di scienze» 10
pp. XII-196
con 27 illustrazioni nel testo
L.25.000

Gli abbonati a «La Stampa» hanno diritto a uno sconto del 20% acquistando il volume presso il Salone di via Roma 80 a Torino o richiedendolo contrassegno all'Editrice La Stampa, ufficio «Edizioni librarie», via Marenco 32, 10126 Torino (fax 011-6568.933)

I VOLUMI DE «LA STAMPA», DISTRIBUITI DA RCS LIBRI E GRANDI OPERE, SONO DI VENDITA NELLE MIGLIORI LIBRERIE

Alle 16 con la blasonata compagine di C1, Bacchin darà spazio alla panchina

Biellese, test in Coppa coi grigi

Oggi al La Marmora di scena l'Alessandria

BIELLA. Ultima gara del primo turno di Coppa Italia per la Biellese, che oggi alle 16 riceve al «La Marmora» l'Alessandria, formazione di C1. Per questa partita la società bianconera ha stabilito un prezzo d'ingresso unico, di lire 10 mila, con lo scopo di richiamare più pubblico allo stadio. Malgrado la volontà di Biellese, Alessandria e Voghera di disputare gli incontri in notturna, si gioca di pomeriggio in quanto il Novara (ancora in corsa per la qualificazione) non ha dato l'assenso al posticipo.

Ai grigi basta un punto per vincere il girone e passare il turno. Ma anche per la Biellese resta aperto un piccolissimo spiraglio, in quanto ancora la matematica non condanna i lanieri. In caso di vittoria oggi (e di un contemporaneo pareggio tra Novara e Voghera), i bianconeri arriverebbero secondi a quota 6 e potrebbero venir ripescati tra le migliori seconde. Si tratta comunque di un'ipotesi difficilmente praticabile, per non dire impossibile: con un bottino di appena 6 punti, solo un miracolo potrebbe far rientrare la Biellese tra le migliori seconde squadre dei 16 raggruppamenti in lizza.

Mister Roberto Bacchin guarda ai prossimi match di campionato e afferma: «Ci sarà qualche novità in formazione, per provare in gare ufficiali quei giocatori della rosa finora meno utilizzati». Quindi fin dall'inizio spazio a Lampugnani, Laganà, Guidetti, a Gerardi in porta, mentre a gara iniziata potrebbe entrare anche qualche giovane. Continua il mister: «La nostra intenzione è quella di fare un buon allenamento, visto che ormai siamo fuori dalla classifica della Coppa e che ci misuriamo con una squadra di categoria superiore. Per noi è importante gestire bene questa fase perchè ci aspettano due trasferte consecutive in campionato ad Ospitaletto e Busto e dovremo preparare le gare al meglio».

Aggiunge il direttore sportivo Sandro Turotti: «Vogliamo onorare la Coppa Italia, per rispetto nei confronti del pubblico e delle altre società, ma non dimentichiamo che il nostro obiettivo primario è il campionato. Lo scivolone interno con la Pro ci ha compromesso il cammino della Coppa e per questo non possiamo utilizzare lo stesso undici, la domenica e il mercoledì, per un mese e mezzo consecutivo».

Conclude Turotti: «L'Alessandria è una squadra partita con l'obiettivo di centrare i play-off in C1 e che quindi ha diversi giocatori di ottima caratura. Tra questi si possono citare Orocini, Avallone e Fantini, che proviene dal settore giovanile della Juve». [g. co.]

Turotti: «Teniamo a questa partita perché ci serve in vista della gara di Ospitaletto»

Per quanto riguarda la Coppa il cammino della squadra bianconera ormai è compromesso. Ma la gara di oggi pomeriggio allo stadio La Masmora con i grigi dell'Alessandria è considerata importante in vista delle prossime due trasferte a Ospitaletto e Busto Arsizio

L'altra gara

Il Novara riceve la Vogherese

VERCELLI. Calerà quest'oggi il sipario sul primo turno di Coppa Italia, cominciato l'ormai lontano 17 agosto. Oltre a Biellese-Alessandria il cartellone propone Novara-Vogherese; alla finestra la Pro Vercelli unica formazione già matematicamente eliminata.

Ancora in lizza, almeno a livello teorico le altre formazioni anche se, classifica alla mano, l'Alessandria parte in pole position: i grigi comandano con 7 punti il girone. A 4 punti inseguono Novara, Vogherese e Pro Vercelli, chiude a 3 la Biellese di Roberto Bacchin.

Un pareggio al Lamarmora, dunque e l'undici di Zoratti si renderebbe imprendibile da rossoneri e azzurri. Tra l'altro l'Alessandria vanta un confortante «più tre» in differenza reti, contro lo «zero» del Voghera e il «meno due» degli azzurri che, oltre a sperare in un tonfo alessandrino a Biella, dovranno superare i pavesi con punteggio altisonante. [p. m. f.]

PRO & CONTRO

Occorrono gladiatori per destare il Robbiano

Il gol di **Sicuranza** che ha aperto le marcature nel match col Mestre (FOTO GAEPPI)

L'ULTIMA domenica d'estate vede le piemontesi rialzare la testa e - ciò che per noi più conta - coincide con il primo successo della Pro in campionato.

Successo in qualche modo facilitato dal Mestre, ridotto presto in dieci per l'espulsione di Scozzi e in grado di tener testa ai nostri solo fino al momento in cui il portiere Cima decide di andare a farfalle: Sicuranza, entrato da poco, è bravo ad approfittarne incornando nella porta vuota (ed è ancora più bravo in occasione del secondo gol).

La doppietta del toscano è una delle due cose importanti di una partita per il resto povera di spunti degni di nota: dovrebbe infatti servire a restituire fiducia a un ragazzo che indubbiamente soffre il salto di categoria ma la cui presenza in campo sembra necessaria per evitare al povero Righi di affogare nel mezzo delle difese avversarie.

L'altra cosa importante - inutile dirlo - è il risultato, che ci consente di dare una sistematina alla classifica e anche di affrontare senza troppi patemi la marcia di avvicinamento al mercato di ottobre, nel quale i dirigenti si ripromettono di colmare le lacune dell'organico.

Lacune che per la verità in queste prime partite sembrano riguardare non soltanto l'attacco ma anche il centrocampo, dove alle continue assenze di Cavaliere si aggiunge la precaria condizione di Col. Il filtro è discreto (la difesa, ben protetta, corre pochi rischi) ma al momento di costruire il gioco le idee mancano quasi del tutto.

La carenza più grave temo però sia un'altra: quella di qualcuno capace di mettere la carica al momento opportuno e di infondere nerbo a una squadra che, per ammissione dello stesso Caligaris, non sembra abbondarne.

Si può spiegare anche in questo modo l'insolito silenzio del Robbiano: la tradizione esige che le bianche casacche siano dotate di carattere sanguigno; chiamato alla scelta tra un complesso di gladiatori e uno di fiorettisti, il pubblico vercellese non avrebbe dubbi.

Se le operazioni di ottobre ci restituissero la squadra dalle maniche rimboccate, o almeno qualcosa di simile, è quasi certo che il nostro vecchio stadio tornerà a essere, se non la fossa dei leoni di quando Berta filava, un ambiente meno propizio al raccoglimento di quanto appaia in questo scorcio di stagione.

Sebi Astuto

SERIE D

Stasera alle 20,30 al Comunale c'è il Valle d'Aosta nell'andata del secondo turno

E il Borgo va a caccia della rivincita

Scienza e Pellegrino nella formazione di partenza

BORGOSESIA. Serata di Coppa al Comunale. Non succedeva da un secolo. Per la prima volta da quando si riaffacciato in serie D, il Borgo è in lizza per il secondo turno della competizione nazionale. Un avvenimento che meriterebbe un'adeguata cornice di pubblico.

Calcio d'inizio alle 20,30, ospite in via Marconi il Valle d'Aosta, ex St.Vincent, delle stelle Buda, Fermanelli, Girelli, Calamita tanto per citarne qualcuna. Una sfida, questa andata, che sa di rivincita visto che con il club valligiano i granata, sportivamente parlando, hanno un conto «più che aperto». Due volte il Borgo in tempi recenti ha affrontato i blu in Coppa, due volte è stato sculacciato dai rivali (e non è molto migliore lo score dei match in campionato) a cui va di diritto, in questa ottica, il favore dei pronostici. Quindi peggior gatta da pelare non poteva capitare al Domenicali-team che comunque sbandiera subito l'intenzione di non snobbare affatto questo doppio impegno.

Al Comunale stasera c'è Borgo-Valle d'Aosta per l'andata del secondo turno di Coppa

«E' un incontro che ci servirà per registrare alcune cose che non stanno andando come vogliamo - dice serenamente Paolo Guidetti -. Siccome la Coppa è figlia del campionato ecco che comunque ci attendiamo un paio di passi in avanti. Ad esempio il centrocampo deve ancora trovare il ritmo giusto e l'attacco non è sfruttato secondo il suo potenziale. Purtroppo abbiamo un paio di giocatori che non sono in condizioni ottimali: cito per tutti Galeazzi. Dopo l'operazione al ginocchio sapevamo che avrebbe faticato a ritrovare elasticità nel ginocchio operato. E' un pedaggio che si deve pagare per questo tipo di infortunio e l'unico rimedio è giocare, giocare e ancora giocare. Quindi lo aspettiamo con serenità anche perchè migliora di partita in partita. Lo stesso Felice ha qualche problema ai tendini e quindi non rende ancora al cento per cento. Ma, ripeto, siamo fiduciosi anche se a Corbetta abbiamo lasciato due punti, visto che l'incontro è sempre stato nelle nostre mani».

E allora il popolo granata può essere certo che il Borgo stasera giocherà come se fosse in campionato. Tanto che il telaio sarà «il migliore disponibile». Di certo in attacco si rivedrà Scienza che dovrebbe fare coppia con Caruso; poi ecco Pellegrino al posto di Piciaccia e Ranoia nei panni dello squalificato Marcello Guidetti. E rientrerà pure Paganini che completerà l'organico della difesa visto che Paladin è stato fermato dal Giudice sportivo per un turno.

Infine a serrare i ranghi ci saranno gli «habituées» Aliotta, Milani, Panella, Galeazzi, Fagnoni e Felice. A meno di cambi di giornata. [r. eyn.]

CALCIO BABY

Con Biellese e Pro

Sabato scatta il campionato della Berretti

VERCELLI. Mentre gli Allievi Nazionali della Pro sono usciti a mani vuote dalle prime due giornate di campionato, le formazioni Juniores di Biellese e Pro Vercelli stanno affilando le armi per la «prima» di campionato, in cartellone sabato (fischio d'inizio alle 16).

Il torneo, ridotto a quattordici squadre, vede ai nastri partenza una formazione di serie B (il Monza), quattro di C1 (Alessandria, Como, Lecco, Saronno) e nove di C2: oltre a lanieri e vercellesi sono inserite nel girone A Cremapergo, Novara, Pro Sesto, Pro Patria, Solbiatese, Varese e Voghera.

La Biellese comincerà ospitando la Pro Sesto, mentre i bianchi di Edo Finati saranno impegnati a Monzello contro i brianzoli, per confermare il titolo di vice campione d'Italia.

Domenica mattina, invece, gli Allievi di mister Viassi affronteranno, a Palestro, il Piacenza: l'obiettivo è quello di muovere la classifica dopo la sfortunato avvio con Atalanta e Milan. [p. m. f.]

PANATHLON

Domani sera al Modo

Un'esibizione di lotta apre la stagione '97-'98

VERCELLI. Toccherà alla lotta, coinvolgente e antica disciplina, inaugurare la stagione panathletica '97-'98.

Domani sera al Modo Hotel, con inizio alle 20, Olindo Guerrini vice presidente Nazionale della Filpjk (Federazione lotta, pesi, judo e karate) illustrerà la situazione di questo sport alle soglie del 2000. Saranno presenti anche Giacomo Rossi, presidente del Comitato lombardo e il pluri campione italiano Francesco Mazzitelli.

La serata avrà anche un'appendice spettacolare: quattro giovani lottatori, su un tatami appositamente piazzato nel centro del salone, daranno un'esibizione sulle principali tecniche della lotta moderna.

Nel corso della riunione verranno presentati alcuni nuovi soci del Panathlon: Ester Di Muro Bertola, campionessa di softball e il «cantaurus» Franco Talarico. [p. m. f.]

BASKET

I rossoblù devono difendere i 38 punti di vantaggio conquistati nel match di andata per la Coppa

IngFila alla prova della «torcida» Vigevano

Si gioca alle 21 su uno dei parquet più «caldi» della serie B

BIELLA. Dall'alto dei 38 punti di vantaggio, conquistati nel match interno di venerdì scorso, l'IngFila rende visita, questa sera con inizio alle 21, al Vigevano. L'accesso ai quarti di Coppa di Lega dovrebbe essere ormai saldamente nelle mani dei rossoblù di Federico Danna, che dovranno confermare anche su un parquet insidioso, com'è quello lombardo, di essere pronti per cominciare la scalata alla serie A2.

«Credo che la gara odierna di Vigevano rappresenti un test molto attendibile riguardo le nostre attuali condizioni - dice Marco Atripaldi, direttore sportivo dell'Ing -. Sicuramente troveremo un ambiente assai caldo ed una squadra, oltre che più completa nell'organico, desiderosa di dimostrare che la pesante sconfitta dell'andata è stato un incidente di percorso. In pratica un clima quasi da campionato e ancora peggiore di quello che abbiamo patito a Borgomanero quando siamo incappati nell'unica battuta d'arresto stagionale. Sarà interessante quindi vedere come i giocatori sapranno reagire a questa situazione difficile, che rappresenterà la consuetudine in campionato. La squadra è sicuramente molto competitiva, ora bisogna verificare come reagisce in situazioni ambientali avverse. Tutti conoscono ormai i buoni risultati ottenuti in pre-campionato ed è logico quindi aspettarsi sempre "attenzioni" particolari dai nostri avversari».

Un buon apporto alla squadra sta arrivando anche dai giovani della panchina

Anche se l'ingresso ai quarti di Coppa di Lega non dovrebbe essere messo in discussione, non sarà dunque una passeggiata quella che attende i rossoblù. Si tratterà invece di un primo, vero approccio al clima acceso che caratterizzerà le gare del campionato, a cominciare da domenica a Bergamo.

«I risultati ottenuti in queste prime partite non sono arrivati causalmente ma premiano il lavoro svolto sino ad oggi - dice coach Federico Danna -. Ora bisogna confermare quanto di valido siamo in grado di fare anche in situazioni di maggior tensione, dov'è richiesta una grande concentrazione. Sarebbe una grossa sciocchezza credere di dover affrontare un Vigevano (che a mio avviso può contare su uno dei più forti organici del girone), dimesso e rassegnato». [w. d. b.]

LA NUOVA ARCA

PROVINCIA DI TORINO REGIONE PIEMONTE

IL SUONO DEI PARCHI

Sette concerti in "Prima" assoluta
Musiche ispirate ai Parchi del Piemonte

28 settembre 1997, ore 21
Auditorium Comunale Centro Giovani - Asti

29 settembre 1997, ore 21
Teatro Sociale di Biella

30 settembre 1997, ore 21
Chiesa di San Nicolao, Sacro Monte di Orta

2 ottobre 1997, ore 21
Teatro Galletti di Domodossola

3 ottobre 1997, ore 21
Basilica Sacro Monte di Varallo Sesia

4 ottobre 1997, ore 21
Centro Comunale Cultura di Valenza

5 ottobre 1997, ore 18
Sala Conferenze Parco La Mandria di Torino

Compositori:
Carlo Boccadoro, Richard Causton, Giovanni Cima
Paolo Furlani, François Paris - Roberta Vacca
Rozalie Hirst

Ensemble Antidogma
Direttore: Raffaele Mascolo

INGRESSO LIBERO
Si ringraziano le PROVINCE
ASTI - NOVARA - BIELLA - VERCELLI - ALESSANDRIA
I PARCHI DEL PIEMONTE

La Stampa - Corriere della Sera - Rai-Tv - Fondazione CRT
Stet - Camera di Commercio di Torino - Martini & Rossi
Unitrading Climaservices - Satiz Spa - Litografia Cirone
Partners Studio Grafica e Comunicazione
Ordine degli Architetti della Provincia di Torino

La Nuova Arca tel. 011/6504422 - Corso Dante 119 - Torino

SPAZIO AFFARI

LAVORO DOMANDE 4

TECNICI

QUALITA' esperto fasi progetto produzione e verifica esperienza ultradecennale, ottimo inglese, conoscenza serie ISO, offresi. Tel. 011 771.4502.

PERSONALE DOMESTICO BABY SITTER

LIBERA disponibile referenziata esperta offresi fissa a signora sola autosufficente per compagnia e piccoli lavori domestici. Telefonare 415.9204.
PENSIONATA offresi fissa assistenza a persona anziana, massime referenze. Telefonare 473.2509.
SIGNORINA offresi custodia bambini ore pomeridiane. Tel. 273.1083 no perditempo.
30ENNE cerca lavoro come baby sitter o come colf. Tel. 011 895.5859.
46ENNE governante puericultrice infermiera disposta trasferirsi per assistenza bambini, anziani. Tel. 0347 429.5562.

LAVORI VARI E PART TIME

REFERENZIATA offresi per assistenza anziani, piccolo aiuto domestico. Tel. 011 904.2658 ore pasti.
SIGNORA offresi assistenza anziani dalle 8,30 alle 17, fissa o notturna. Tel. 658.744.
SIGNORA referenziata cerca lavoro come colf, oppure esperienza assistenza anziani, massima serietà. Tel. 965.4141.
56ENNE colto, referenziato offresi assistenza familiare persona anziana od handicappata, piccoli lavori giardinaggio, no pensionato. Tel. 284.494 pomeriggio.

IMMOBILIARE VENDITA 5

TORINO CITTA'

ATTICO corso Grosseto libero salone 3 camere cucina 2 bagni terrazzo 100 mq termoascensore. Salm 568.3263.
BATTOCCHIO 581.9433 centro piazza Savoia libero d'epoca signorile luminoso 95 mq secondo piano L. 259 milioni.
CAMPIDOGLIO pressi via Pifetti in stabile recente saloncino 3 camere cucina bagno. Gabetti Parella 756.688.

CENISIA
corso Vittorio 193 camere tinello bagno anche liberi da L. 74 milioni, minimo anticipo. Gabetti 57.67.

CENISIA via Frassineto libero arredato e ristrutturato soggiorno camera cucina bagno. Gabetti Viberti 57.67.
CENTRALISSIMO su 2 livelli 300 mq 3 servizi terrazzino, vendesi. Neslim 011 812.1911 - 812.2216.
CENTRO Palazzo Provana ultimi appartamenti nuovi signorili mq 82 mq 130 e mq 192 più posto auto. Tel. 503.2982.
CENTRO pressi via Po occupato ben tenuto luminoso 4 camere cucina 2 bagni L. 220 milioni. Gabetti Crocetta 581.8338.
CENTRO via Pomba libero mansardato soggiorno con cottura camera bagno L. 140 milioni. Gabetti Crocetta 581.8338.
COCHIBA 580.8151 Crocetta (via Piazzi) in stabile signorile alloggio mq 200 ottime condizioni box ascensore portineria.

COLLINA
S. Mauro prestigiosa residenza mq 480, garage mq 50, giardino mq 9.000, piscina riscaldata con dependance, condizionamento, allarmi, immediata abitabilità. Tel. 898.7295.

COLLINA
strada Tadini in villa nuda proprietà mq 250 circa grande giardino privato. Gabetti Crimea 660.4240.

CORSO Bramante pressi via Genova ingresso 3 camere cucina bagno ripostiglio. Gabetti Nizza 663.3574.

CORSO BRESCIA
in stabile signorile, libero saloncino 2 camere cucina 2 bagni box. Gabetti GiulioCesare 248.1653.

CORSO Brianza vendiamo libero ingresso 3 camere cucina bagno e box L. 225 milioni. Gabetti GiulioCesare 248.1653.
CORSO Francia zona tribunale ufficio mq 110 piano rialzato 5 camere servizi da ristrutturare L. 180.000.000. Tel. 544.210.

CORSO MATTEOTTI
in splendido palazzo storico fine '800 prestigiosa abitazione a/o ufficio 1° piano nobile mq 315. Furbatto 544.568.

CORSO Moncalieri libero in palazzina ristrutturata soggiorno 2 camere cucina bagno termo. Salm 568.3263.
CORSO Racconigi libero stabile d'epoca 3° piano camera cucina bagno L. 80 milioni. Gabetti Viberti 57.67.

CORSO SEBASTOPOLI
libero 5° piano ingresso soggiorno 2 camere cucina bagno 2 arie. Gabetti S. Rita 359.393.

CORSO Trapani libero recente luminoso salone 3 camere cucina bagno box auto. Gabetti Viberti [illegible].
CORSO Vercelli in stabile con ascensore vendiamo ingresso camera tinello cucinino. Gabetti GiulioCesare 248.1653.

CROCETTA
corso Duca degli Abruzzi libero 2 camere tinello cucinino bagno 2 arie. Gabetti Crocetta 581.8338.

DA L. 90.000.000
buon investimento ultimi alloggi ben affittati 55/70 mq. Corso Montecucco 27. Furbatto 544.568.

GRAN MADRE in casa d'epoca monolocale mansardato con piacevole affaccio su piazza Vittorio. Gabetti 660.4240.
GSI
G.S.I. A piazza Statuto corso Peschiera, ristrutturato ampio ingresso 3 camere cucina servizi. Tel. 397.1767.
G.S.I. B corso Monte Cucco adiacente libero salone 3 camere cucina doppi servizi box auto. Tel. 397.1767.
G.S.I. C via Coppino adiacenze libero 1 camera tinello cucinino bagno L. 70 milioni dilazionabili. Tel. 397.1767.
G.S.I. D stadio comunale pressi libero ristrutturato soggiorno 1 camera cucina bagno. Tel. 397.1767.
LARGO Francia inizio frazionamento alloggi varie metrature termoascensore. Per appuntamento telefonare GR 011 320.524.
LIBERO elegante salone 3 camere cucina 2 bagni terrazzino panoramico adiacente parco Rignon L. 300 milioni e mutuo. Tel. 503.313 - 503.432.
LIBERO recente via Benevagienna 3° piano alto ingresso camera tinello bagno L. 75 milioni e mutuo. Tel. 503.313.
LIBERO signorile panoramico corso Francia salone 7 camere cucina 4 servizi box auto. Prezzo interessante. Tel. 562.1875.
LIBERO via Donizetti 4° piano ingresso 2 camere cucinotta bagno ripostiglio solaio L. 140 milioni. Tel. 326.284 - 367.518.
LINGOTTO via Nizza pressi via Balardi cucina 3 camere bagno ristrutturato L. 155 milioni. Gabetti Nizza 663.3574.
LUNGO PO MACCHIAVELLI prestigioso panoramico libero salone 3 camere cucina 3 servizi box. Salm 568.3263.
PARELLA via Domodossola libero luminoso 2 camere tinello servizi L. 145 milioni. Gabetti Parella 756.688.
PIAZZA Adriano adiacente libero soggiorno 2 camere cucina bagno ascensore L. 180 milioni. Salm 568.3263.

PIAZZA CAMPANELLA
libero piano alto ristrutturato camera tinello cucinino bagno. Gabetti Parella 756.688.

PIAZZA Maria Teresa adiacente libero signorile salone 2 camere cucina 2 bagni termoascensore. Salm 568.3263.
PRECOLLINA adiacenze Ronchi Verdi splendida posizione villetta 110 mq terrazzo box giardino. G&V 568.4445.
PRECOLLINA Cavoretto Val Pattonera ottima posizione villa unifamiliare 250 mq con box e giardino. G&V 568.4445.
PRECOLLINA Gran Madre prestigioso libero rifinitissimo alloggio mq 270 ascensore box. Salm 568.3263.
PRECOLLINA impresa vende alloggi in costruzione in lussuosa palazzina con giardino, box. Tel. 881.4398.
PRECOLLINA nuovo libero panoramico giardino in proprietà salone 3 camere letto bagni cucina grandissima portico box doppio e posti auto. Tel. 503.313.
PRIVATO vende bel appartamento zona Valentino via Foa adatto professionista anche bifamiliare. Tel. 0175 239.127.

RESIDENZA RIGNON
via Gorizia 113, in splendida posizione impresa prenota alloggi in palazzina. Finiture di pregio. Tel. 011 581.1137.

S. RITA libero/occupati stesso stabile 1/2 camere tinello cucinino bagno cantina. GR L'immobiliare 011 329.0421.
TORINO corso Matteotti pressi appartamento 200 mq, 3 camere, sala pranzo, spogliatoio, salone, ampia cucina, zona servizi, balcone, box, prezzo vero affare. Tel. 953.4806.
VIA Ascoli bello stabile soleggiato ingresso camera cucina bagno L. 90 milioni. Gabetti Lucento 253.747.
VIA Avigliana libero buono stato soggiorno camera cameretta cucina bagno cantina. GR 011 320.524 - 329.0421.
VIA Borgaro ingresso 2 camera cucina bagno 2 balconi cantina L. 175 milioni trattabili. Gabetti Lucento 253.747.
VIA Galdano recente ingresso soggiorno 2 camere cucina bagno box triplo. Gabetti S. Rita 359.393.

VIA ROMA
via Amendola 10, vendonsi ultimi signorili appartamenti uffici e negozio ristrutturati. Tel. 562.8227.

TORINO PROVINCIA

A. LEINI' vicino al centro villa 2 alloggi 4 boxes tavernetta cortile giardino cintato ottimo prezzo. Edilmarket 434.1318.
A L. 70 milioni casetta di 3 camere cucina servizi box giardino pagamento con rate mensili. Tel. 285.928.
CASCINE VICA in villaggio residenziale signorile soggiorno 2 camere cucina bagno box giardino. Battocchio 581.9433.
CHIERI: privato vende in palazzina, salone, 2 camere, soggiorno, cucina, bagno, lavanderia, box. Tel. 011 942.2682.
COLLEGNO centro appartamento soggiorno 2 camere cameretta cucina 2 bagni box L. 238 milioni. Gabetti 405.3870.
COLLINE Canavesi 20 minuti da Torino vendesi villa 8 locali tripli servizi, mq 355. Giardino e vasto terreno. Tel. ufficio 02 805.2417 - casa 02 404.4730.
DRUENTO via Manzoni in palazzina recente soggiorno 2 camere cucina bagno mansarda box doppio. Gabetti 405.3870.
FIANO adiacente La Mandria villa salone cucina 3 camere 3 bagni box tavernetta giardino L. 385 milioni. No intermediari. Tel. 0330 471 878 - 958.6904.

GIAVENO
Palazzo Abbaziale in parco di 8000 mq vendiamo alloggi nuovi di soggiorno cucina 2/3 camere doppi servizi, si esaminano permute. G.S.I. 397.1767.

G.S.I. Caselle alloggio nuovo in salone 2 camere cucina bagno box mansarda L. 215 milioni. Tel. 397.1767.
G.S.I. Orbassano libero ristrutturato ampio ingresso 1 camera tinello cucinino bagno L. 125 milioni. Tel. 397.1767.
G.S.I. Rivalta nuovo ampio salone 3 camere cucina 2 bagni box mansarda mutuo agevolato regionale. Tel. 397.1767.
L.B.A. 746.396 vende a Leini centro grande villa bifamiliare mq 300 giardino mq 1000 volendo frazionabile.
L.B.A. 746.396 vende a Leini centro splendido alloggio di ingresso soggiorno 2 camere cucina cucinino servizi e box.
LEINI' casetta con cortile privato 4 camere cucina servizi taverna L. 145 milioni dilazionabili. Tel. 285.928.
ORBASSANO [illegible] villa recente di grande effetto immersa nel verde luminosissima. Tel. 649.0775.
OULX in splendida posizione impresa prenota appartamenti. Tel. 011 661.1137 - 0122 831.251.
PINO TORINESE esclusiva residenza settecentesca immersa in parco privato di 30000 mq soluzioni abitative di prestigio. Trattative riservate. Tel. 0338 277.0389.
REVIGLIASCO Pian del Redentore alloggio mq 175 circa terrazzi giardino box altro più piscina. Studio Cereser 812.6106.

RIVOLI CENTRO
casetta libera indipendente su 2 lati mq 240 ristrutturata giardino cortile tettoia. Gabetti Rivoli 958.6022.

RIVOLI
contrada Fraschini vendiamo nuovo panoramico soggiorno cucina 2 camere doppi servizi, si esaminano permute. G.S.I. 397.1767.

RIVOLI porzione di villa bifamiliare signorile box giardino tavernetta L. 470 milioni. Battocchio 581.9530.
RIVOLI via Toti in palazzina 2 camere tinello cucinino bagno ristrutturato termautonomo. Gabetti Rivoli 958.6022.
S. MAURO impresa prenota alloggi varie metrature finiture signorili giardino zona comoda tutti servizi. Tel. 898.8213
TROFARELLO prestigioso alloggio salone 3 camere cucina 2 servizi vista panoramica box doppio. Tel. 649.0775.
VENARIA piccola palazzina recente bilivelli soggiorno cucina 3 camere 2 bagni ampio box. Orsini 011 452.2851.
VILLA Castiglione Torinese 330 mq personalizzazione, bella, impresa vende L. 590 milioni. Tel. 960.1665 - 0347 226.9808.
VILLA padronale mq 400 rustico mq 280 terreno cintato mq 12000 piscina adatta prima residenza 35 km da Torino 8 km da Casello Carmagnola. Tel. 437.7560.

LIGURIA

ALBENGA vicino mare vista mare nuovi bi/trilocali da L. 165 milioni. Ampie terrazze. Anticipo L. 10 milioni. Dilazioni. Tel. 0182 555.627 - 0337 251.576.
BORGHETTO affare L. 135 milioni 100 ml spiaggia ingresso ampio soggiorno cucinino servizi balcone. Tel. 0182 992.161.
CERIALE zona lungomare 50 ml dalle spiagge bilocale più cantina, prezzo interessante. ST.IM.E.C. 0182 931.228.

GARLENDA
In zona tranquilla e verdeggiante 2 camere cucina bagno L. 150 milioni. Gabetti Mare & Monti 011 57.67.

PIETRA LIGURE 14 km mare nel verde villetta nuova mq 280 con terreno L. 550 milioni trattabili. Tel. 019 693.254.
RIVIERA LIGURE impresa propone appartamenti vista mare in villa signorile con piscina balconi abitabili e giardini privati. Informazioni 0342 514.555.
VENTIMIGLIA passeggiata Tenda Trieste fronte mare vendesi bilocale 3 piano, arredato. Tel. 0383 805.309 ore 19.

COSTA AZZURRA

ANTIBES 100 ml mare villetta in costruzione giardino vista mare box solo L. 180 milioni. Casa Italgest 0184 449.072.
CAP ANTIBES (Villeneuve Loubet) appartamento nuovo, soggiorno grande, angolo cottura, camera letto, bagno, ampio terrazzo, box, giardino, piscina. Prezzo affare. Tel. 953.4809.
CAP FERRAT ultimi appartamenti nuovi fronte porto e spiagge incantevole vista mare decorazioni raffinate. Tel. 00377 93 250.060 - 00377 [illegible].
MENTONE fronte mare nuovi finiti bi/monolocali terrazzo buona posizione mutuo 5%. Consultcasa 0184 592.[illegible].

MENTONE
vista panoramica fino al mare piccola lussuosa residenza 18 alloggi immersi nel verde, piscina, giardini privati, sole. Consegna gennaio '98. Euro Invest 0033 493.282.300.

NIZZA ottimo investimento a 50 ml mare e Negresco monolocale FF. 195 mila. Tel. 0033 [illegible] - 0121 398.585.
ROQUEBRUNE splendida villa immersa nel verde vista mare garage comoda solo L. 420 milioni. Italgest 0184 449.072.

LOCALI UFFICI CAPANNONI

CAPANNONE Torino vendo 900 mq più 700 mq uffici più cortile zona imbocco autostrada. Prezzo vero affare anche piccola permuta. Tel. 953.4809.
CORSO Galileo Ferraris ufficio e/o abitazione piano rialzato mq 130 vendesi/affittasi. Furbatto 544.566.
GABETTI vende a Brandizzo in area industriale capannone con superficie di 900 mq area libera. Tel. 011 57.67.
GABETTI vende centrale su storica piazza negozio angolare libero 6 luci di 120 mq oltre cantinato. Tel. 57.67.

GABETTI VENDE
pressi strada S. Mauro capannone di 450 mq oltre uffici servizi 170 mq L. 400 milioni. Tel. 57.67.

GRAN MADRE negozio prestigioso angolare 75 mq circa affittato alto reddito. Studio Cereser 812.6106 - 812.7648.
MONCALIERI tangenziale open space 300 mq, accessi carrai pedonali, riscaldamento, privato vende libero. No agenzie. Tel. 642.794 - 0348 225.2445.
SETTIMO TORINESE via Italia privato vende negozio 90 mq più magazzino L. 320.000.000. Tel. 0337 785.591.
VENDESI stabile industriale in Torino direttamente a imprese costruttrici. Per informazioni Tel. 385.4873.

10% REDDITO
ottimo investimento fabbricato, laboratorio indipendente pressi corso Allamano L. 1 miliardo. Furbatto 544.568.

TERRENI

PIETRA LIGURE entroterra vendo terreni varie dimensioni per allevamenti da L. 10 milioni. Tel. 0347 269.4370.
RIVALTA terreno edificabile per 8 alloggi e piccoli lotti per ville singole. Tel. 011 909.0214 - 0336 215.208.
TERRENO Giaveno 1200 mq per villa bi/trifamiliare progetto approvato zona ottima prezzo affare. Tel. 952.4099.

IMMOBILIARE ACQUISTO 6

TORINO CITTA'

CERCO in Torino alloggio medie dimensioni garantita serietà se richiesta adeguata. Sig. Infantolino 817.8215.

LOCALI UFFICI CAPANNONI

COMPRA - affitta azienda lavorazione legname, ricerca capannone 1.500/3.000 mq esistente o edificabile, annesso piazzale 5.000 mq preferibilmente cintura Torino e vicinanze scalo ferroviario. Tel. 011 503.366.

AFFITTI OFFERTE 7

TORINO CITTA'

ABBIAMO accoglienti alloggi arredati moderni 1/2/3 camere casa comoda Centro affitta Rubiolo Immobili 751.826.
AFFITTASI alloggio arredato in zona signorile mq 180. Telefonare 011 710.902.
AFFITTASI a studenti mansarda a L. 500 mila e bilocale L. 300 mila mensili stessa casa. Tel. [illegible].
CAMPIDOGLIO via Sismonda in palazzina soggiorno 2 camere cucina servizi posto auto. Studio Torta 561.2077.
CROCETTA adiacente signorili 2/3/4 camere cucina bagno affitta patti in deroga a referenziati in stabile. Torta 561.2077.
OTTIMA zona affitto arredato/semiarredato grande appartamento a partire da L. 1.900.000 tutti i comforts. Tel. 669.8921.
ZONA Francia recente salone 2 camere cucina biservizi 3° piano patti in deroga. Gabetti 57.67.

LIGURIA

SANREMO affitto 1 camera tinello cucinino bagno posto auto per la stagione invernale. Tel. 0336 279.3409.

LOCALI UFFICI CAPANNONI

AFFITTASI e vendesi via Saorgio mq 45 per ufficio o negozio. Piano terra. Tel. 0335 274.078.
AFFITTIAMO in Settimo strada Cebrosa capannoni industriali da 400/500/300 mq completi di uffici impianti cortili indipendenti. Fidifin 541.552.
CENTRO uffici, parcheggio segreteria centralizzata sale riunioni magazzini sorvegliati da 50 a 1000 mq. Tel. 011 315.7111.
CORSO Cairoli angolo corso Vittorio affitto lussuosi locali 90 o 180 mq adatti studio notarile architettura pubblicità galleria d'arte atelier moda. Tel. 437.7663.
CORSO Uras (zona Poveri Vecchi) fronte piazza affittasi negozio ristrutturato mq 45 più soppalco. Tel. 319.7777.
L.B.A. 746.396 affitta a Venaria zona stadio bellissimo capannone di mq 1200 più palazzina uffici mq 300 e cortile mq 800.

AFFITTI DOMANDE 8

TORINO CITTA'

SOCIETA' telecomunicazioni cerca per nuovo amministratore villa. Contattare ore ufficio. Di Gianni 568.2872.

AUTOVEICOLI 9

A. ACQUISTA autovetture massima valutazione pagamento contanti. Via Sant'Ottavio 32 To. Tel. 011 817.7242. Zona Mole.
ABBIAMO urgenza vetture fuoristrada furgoni supervalutazioni immediato realizzo. Tel. 011 661.1370 - 0335 619.2718.
ACQUISTA auto fuoristrada camper furgoni camioncini [illegible] e ribaltabili. Ipercar strada Torino 27 Beinasco tel. 397.1281.
ACQUISTA autovetture di ogni tipo massima valutazione. Autosalone d'Elia corso Orbassano 241. Tel. 351.326.
ACQUISTA autovetture usate massima valutazione pagamento contanti. Corso Montegrappa 24 B. Tel. 011 776.1896. Torino.
AUTOGILLIA acquista con voltura immediata auto fuoristrada e furgoni max serietà. Corso Umbria 35 To. Tel. 011 488.295.
AUTOTORTONA acquista vetture di ogni tipo massima valutazione e serietà. Corso Tortona 9. Tel. 817.1843 - 889.664.
CON voltura immediata acquistiamo autoveicoli. Aragonauto corso Dante 44 - 10126 Torino. Tel. 696.4713/4.

VIAGGI E VACANZE 10

ALBERGHI PENSIONI RESIDENCES

ASTRA Hotel *** Diano Marina 0183 497.011 dal 20/09 al 4/10 una settimana L. 420 mila. Camere Tv servizi parcheggio piscina scelto menù familiarità.

MATRIMONIALI 11

AGENZIA MATRIMONIALE SINTONIA ricerca selezione il partner ideale con serietà e discrezione. Piazza Solferino 9 - Torino. Tel. 011 537.914.
INCONTRI Studio Matrimoniale. Requisiti richiesti: classe, cultura, serietà d'intenti. Via Vespucci 34 bis. Tel. 568.3242 r.a.

VARIE 12

A.A. GIOIELLERIA M.C. 334.832 acquista oro, argenteria, monete, gioielli, in contanti. Corso Peschiera 163 - Torino.
A. ALBA GIOIELLI compra oro argento preziosi monete francobolli valutando al massimo. Tel. 323.002 To via Tripoli 85.
A. OREFICERIA GE.MA acquista oro argenteria monete preziosi alte valutazioni via Madama Cristina 42 tel. 650.2212.
ACQUISTO mobili '700, '800, primo '900, argento, bronzi, soprammobili oggetti vari. Tel. 837.546 (ore pasti 247.6369).
MATERASSI, reti anche ortopedici, ampia scelta. Risparmio, qualità, misura. Direttamente in fabbrica. Tel. 749.5266.
OROLOGI Rolex, Patek-Philippe, Vacheron-Costantin, Cartier d'epoca - moderni acquisto. Pagamento contanti, serietà, riservatezza. Tel. 0337 246.917.

DAL 25 SETTEMBRE ALL'11 OTTOBRE
CONVENIENZA D'AUTUNNO
TUTTA DA SCOPRIRE!

PREZZI K.O.

Alcuni esempi:
FESA DI TACCHINO A FETTE "AIA" DA L. 14.980 SCONTO 30% A LIRE 10.480 AL KG
MELE GOLDEN, STARK ROYAL GALA sacco kg 2 AL KG LIRE 980
GRANA PADANO "LE CASCINE DEL SOLE" conf. g 300 ca - da L.26.700 SCONTO 30% A LIRE 18.690 AL KG
10 SOTTILETTE "KRAFT" g 200 L. 9.700 al kg LIRE 1.940
MOZARY "INVERNIZZI" g 125 L. 12.640 al kg LIRE 1.580
PATATE FRITTE "STANDA" - kg 1 LIRE 1.780
6 UOVA GRANDI "STANDA" LIRE 1.480
FARINA "00" "DIVELLA" - kg 1 LIRE 640
72 GRAN FETTA "BUITONI" - g 540 L. 4.410 al kg LIRE 2.380
PASTA DI SEMOLA "BARILLA" formati vari - g 500 L. 1.640 al kg LIRE 820
CHIANTI DOCG "PICCINI" - cl 75 L. 4.470 al litro LIRE 3.350
SUCCHI DI FRUTTA "STANDA" gusti vari - ml 200x3 L. 2.435 al litro LIRE 1.460
SHAMPOO "ELSEVE" - ml 200 LIRE 3.780
"DIXAN" - ricarica kg 6 LIRE 15.980
FORNO A MICROONDE "DE LONGHI" DIGITALE 17 LITRI MOD. MW 315 LIRE 199.000

3x2

Alcuni esempi:
OLIO EXTRAVERGINE DI OLIVA DELIZIA "CARAPELLI" cl 75 1 pezzo L. 9.380 L. 8.340 al litro 3 PEZZI LIRE 18.760
ORO PIU' "SAIWA" gusti vari g 320 1 pezzo L. 2.690 L. 5.605 al kg 3 PEZZI LIRE 5.380
MERENDA PROSCIUTTO COTTO "CITTERIO" - g 40 1 pezzo L. 1.800 L. 30.000 al kg 3 PEZZI LIRE 3.600
PELATI "STANDA" g 400/240 1 pezzo L. 590 L. 1.640 al kg sgocc. 3 PEZZI LIRE 1.180
OFFERTE VALIDE FINO AD ESAURIMENTO SCORTE

un mondo diVino, un mare di convenienza.

Iper STANDA
La grande spesa su misura.
RIVOLI (TO): C.SO FRANCIA • MONCALIERI (TO): C.SO ROMA • SETTIMO TORINESE (TO): VIA ITALIA
BORGO SAN DALMAZZO (CN): VIA CUNEO • ESSEBIMERCATO: CASTAGNITO D'ALBA (CN) VIA ASTI PER ALBA